



イメージキャラクター やっち

## 八千代市子ども・子育て支援に関する アンケート（ニーズ調査）修正案

### 調査ご協力をお願い

日頃より市政にご理解・ご協力を賜り厚くお礼申し上げます。

本市では、子ども・子育て支援法（平成24年法律第65号）に基づく新たな子ども・子育て支援の制度（以下「子ども・子育て支援新制度」といいます。）の下で、教育・保育・子育て支援の充実を図るため、5年間の一期とする子ども・子育て支援事業計画を作成し、計画的に給付・事業を実施するための準備を進めております（平成27年度から実施予定）。

本調査は、この計画で確保を図るべき教育・保育・子育て支援の「量の見込み」を算出するため、市民の皆様の教育・保育・子育て支援に関する「現在の利用状況」や「今後の利用希望」を把握するために行うものです。

調査結果につきましては、本市の子ども・子育て支援事業計画策定のための重要な基礎資料といたします。ご多忙のことと存じますが、調査の趣旨をご理解いただき、ご協力くださいますようお願い申し上げます。

### 回答するに当たってお読みください

調査票は無記名でご回答ください。

なお、ここで回答していただいた内容（施設や事業の利用希望等）は、施設や事業の具体的な利用の可否を確認・決定するものではありません。将来の利用希望を変更していただいて構いません。

ご記入いただいた調査票は、同封の返信用封筒（切手不要）に入れ1月31日（金）までにポストに投函してください。

＜本調査に関する問い合わせ先＞

八千代市 子ども部 元気子ども課

電話：047-483-1151（内線2261）

E-mail：genki1@city.yachiyo.chiba.jp

○調査の対象は、「あて名のお子さん」です。他にきょうだいがいらしても「あて名のお子さん」を対象にご回答ください。ご記入は、黒や青のボールペンや鉛筆など濃い色の筆記具で、はっきりとお書きください。

### ◇〈お住まいの地区〉についてうかがいます◇

問1 お住まいの地区に当てはまる番号1つに○をつけてください。

1. 阿蘇地区 [米本・神野・保品・下高野・米本団地・堀の内・上高野の一部(阿蘇中の学区内にある上高野)]
2. 村上地区  
[村上・下市場・村上団地・村上南・勝田台北・上高野の一部(村上東中の学区内にある上高野)]
3. 睦地区 [桑納・麦丸・桑橋・吉橋・島田・神久保・小池・真木野・佐山・平戸・島田台・大学町・尾崎]
4. 大和田地区  
[大和田・萱田・萱田町・ゆりのき台・大和田新田の一部(萱田中・大和田中の学区内にある大和田新田)]
5. 高津・緑が丘地区  
[高津・高津東・緑が丘・高津団地・大和田新田の一部(高津中・東高津中の学区内にある大和田新田)]
6. 八千代台地区 [八千代台東・八千代台南・八千代台西・八千代台北]
7. 勝田台地区 [勝田台・勝田・勝田台南]

◇封筒のあて名のお子さんご家族の状況についてうかがいます◇

問2 あて名のお子さんの生年月月をご記入ください。(口内に数字でご記入ください。数字は一枠に一字。)

平成   年   月生まれ

問3 あて名のお子さんのきょうだいは何人いらっしゃいますか。あて名のお子さんを含めた人数を口内に数字でご記入ください。二人以上の場合は、一番下のお子さんの生年月月をご記入ください。

きょうだい数  人 末子の生年月月 平成   年   月生まれ

問4 この調査票にご記入されている方はどなたですか。あて名のお子さんからみた関係でお答えください。当てはまる番号1つに○をつけてください。※ご両親で話し合いながらご回答されている場合でも、ご記入されている方についてお答えください。

1. 母親                                      2. 父親                                      3. その他 (                                      )

問5 この調査票にご回答いただいている方の配偶関係についてお答えください。当てはまる番号1つに○をつけてください。

1. 配偶者がいる                                      2. 配偶者はいない

問6 あて名のお子さんの子育て(教育を含む)を主に行っているのはどなたですか。お子さんからみた関係で当てはまる番号1つに○をつけてください。

1. 父母ともに      2. 主に母親      3. 主に父親      4. 主に祖父母      5. その他 (                                      )

◇子どもの育ちをめぐる環境についてうかがいます◇

問7 あて名のお子さんの子育て(教育を含む)をする上で、気軽に相談できる人はいますか。また、相談できる場所がありますか。当てはまる番号1つに○をつけてください。

1. いる／ある ⇒ 問7-1へ                                      2. いない／ない ⇒ 問7-2へ



問7-1 問7で「1. いる／ある」に○をつけた方にうかがいます。お子さんの子育て(教育を含む)に関して、気軽に相談できる先は、誰(どこ)ですか。当てはまる番号すべてに○をつけてください。

1. 祖父母等の親族	2. 友人や知人 (子どもの友達の保護者、仕事の同僚など)
3. 近所の人	4. 保育士 (保育園の他の職員含む)
5. 幼稚園教諭	6. 習い事の先生 (水泳・ピアノなどの教室)
7. 民生委員・児童委員	8. かかりつけの医師
9. 市の子育て関連担当窓口	10. 地域子育て支援センター
11. 保健センター	12. その他 (                                      )

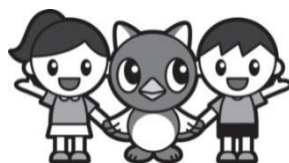

問7-2 子育て(教育を含む)をする上で、周囲(身近な人、行政担当者など)からどのようなサポートがあればよいと考えますか。当てはまる番号すべてに○をつけてください。

1. 子育て中の先輩ママ(先輩パパ)に妊娠中の不安や子育ての悩みを聞いてもらえるようなところ
2. 妊娠中からの仲間づくりや、出産前からのサポート
3. 乳幼児期の子育てについての講座や親子で参加する催しの開催
4. 父親の仲間作りや情報交換の場などのサポート
5. 子育て中の親がリフレッシュできる機会の提供
6. 育児疲れ・子の看護疲れなどに対応してくれるサポート
7. 保護者の通院や入院、保護者が携わる介護などに対応してくれるサポート
8. きょうだい病気がけがの時、きょうだいの行事・参観等に乳幼児の世話や幼稚園・保育園の送迎時に対応してくれるサポート
9. ふたごや年子などの子育てや移動などのサポート
10. 夜間、早朝など不規則な仕事時間に対応してくれるサポート
11. 美容院や銀行・役所等での所用など数時間の外出に対応してくれるサポート
12. 特になし
13. その他 ( )

◇あて名のお子さんの保護者の就労状況についてうかがいます◇

問8 あて名のお子さんの保護者の現在の就労状況(自営業、家族従事者含む)をうかがいます。母親・父親それぞれに当てはまる番号1つに○をつけてください。※雇用形態ではなく、1日の労働時間でお答えください。

(1) 母親		(2) 父親	
1. フルタイム(1週5日程度・1日8時間程度の就労)で就労しており、産休・育休・介護休業中ではない	問 11 へ	1. フルタイム(1週5日程度・1日8時間程度の就労)で就労しており、育休・介護休業中ではない	問 11 へ
2. フルタイム(1週5日程度・1日8時間程度の就労)で就労しているが、産休・育休・介護休業中である		2. フルタイム(1週5日程度・1日8時間程度の就労)で就労しているが、育休・介護休業中である	
3. パートタイム等(「フルタイム」以外の就労)で就労しており、産休・育休・介護休業中ではない	問 9 へ	3. パートタイム等(「フルタイム」以外の就労)で就労しており、育休・介護休業中ではない	問 9 へ
4. パートタイム等(「フルタイム」以外の就労)で就労しているが、産休・育休・介護休業中である		4. パートタイム等(「フルタイム」以外の就労)で就労しているが、育休・介護休業中である	
5. 以前は就労していたが、現在は就労していない	問 10 へ	5. 以前は就労していたが、現在は就労していない	問 10 へ
6. これまで就労したことがない	問 10 へ	6. これまで就労したことがない	問 10 へ

問9 問8で「3・4」(パートタイム等で就労している)に○をつけた方にうかがいます。該当しない方は、問 10 へお進みください。

フルタイムへの転換希望はありますか。当てはまる番号 1つに○をつけてください。

(1) 母親	(2) 父親
1. フルタイム (1週5日程度・1日8時間程度の就労) への転換希望があり、実現できる見込みがある	1. フルタイム (1週5日程度・1日8時間程度の就労) への転換希望があり、実現できる見込みがある
2. フルタイム (1週5日程度・1日8時間程度の就労) への転換希望はあるが、実現できる見込みはない	2. フルタイム (1週5日程度・1日8時間程度の就労) への転換希望はあるが、実現できる見込みはない
3. パートタイム等 (「フルタイム」以外) の就労を続けることを希望	3. パートタイム等 (「フルタイム」以外) の就労を続けることを希望
4. パートタイム等 (「フルタイム」以外) をやめて子育てや家事に専念したい	4. パートタイム等 (「フルタイム」以外) をやめて子育てや家事に専念したい

問 10 問8で「5.以前は就労していたが、現在は就労していない」または「6.これまで就労したことがない」に○をつけた方にうかがいます。該当しない方は、問 11 へお進みください。

就労したいという希望はありますか。当てはまる番号・記号 それぞれ1つに○をつけ、該当する口内には数字でご記入ください(数字は一枠に一字)。

(1) 母親	(2) 父親
1. 子育てや家事などに専念したい (就労の予定はない)	1. 子育てや家事などに専念したい (就労の予定はない)
2. 1年より先、一番下の子どもが <input type="text"/> <input type="text"/> 歳になったところに就労したい	2. 1年より先、一番下の子どもが <input type="text"/> <input type="text"/> 歳になったところに就労したい
3. すぐにでも、もしくは1年以内に就労したい →希望する就労形態	3. すぐにでも、もしくは1年以内に就労したい →希望する就労形態
ア. フルタイム (1週5日程度・1日8時間程度の就労)	ア. フルタイム (1週5日程度・1日8時間程度の就労)
イ. パートタイム等 (「ア」以外)	イ. パートタイム等 (「ア」以外)
→1週あたり <input type="text"/> 日 1日あたり <input type="text"/> <input type="text"/> 時間	→1週あたり <input type="text"/> 日 1日あたり <input type="text"/> <input type="text"/> 時間

問 11 あて名のお子さんの母親にうかがいます。父子家庭の場合は、問 12 にお進みください。お子さんの出産前後それぞれ1年以内の就労状況について、当てはまる番号 1つに○をつけてください。

1. 離職した (出産後1年以内に再就職した場合は2を選択してください。) ⇒ 問 11-1 へ
2. 就労していた (育休を取得した場合及び再就職した場合を含む。) ⇒ 問 12 へ
3. 出産の1年以上前から働いていなかった ⇒ 問 12 へ

問 11-1 「問 11」で、「1. 離職した」を選択された方にうかがいます。離職した理由として最も当てはまる理由の番号 1つに○をつけてください。

1. 保育サービスが利用できる見込みがなかった
2. 職場において育児休業を取得する環境になかった
3. 上記 1 と 2 の両方の理由から離職した
4. 仕事を続けることへの親族の理解が得られなかった
5. 子育てに専念したかった
6. その他 ( )

◇あて名のお子さんの平日の定期的な教育・保育事業の利用状況についてうかがいます◇

※ここでいう「定期的な教育・保育事業」とは、月単位で定期的に利用している事業を指します。具体的には、幼稚園や保育園など、問 12-1 に示した事業が含まれます。

問 12 あて名のお子さんは現在、幼稚園や保育園などの「定期的な教育・保育の事業」を利用されていますか。当てはまる番号 1つに○をつけてください。

1. 利用している ⇒ 問 12-1 へ      2. 利用していない ⇒ 問 12-5 へ

問 12-1 問 12-1～問 12-4 は、問 12 で「1.利用している」に○をつけた方にうかがいます。

あて名のお子さんは、平日どのような教育・保育の事業を利用していますか。年間を通じて「定期的に」利用している事業をお答えください。当てはまる番号 すべてに○をつけてください。

※1～10の事業については、別紙にてその内容を説明しております。

1. 幼稚園
2. 幼稚園の預かり保育
3. 認可保育園
4. 認定こども園
5. 家庭的保育
6. 事業所内保育施設
7. 自治体の認証・認定保育施設
8. 認可外の保育施設
9. 居宅訪問型保育
10. ファミリー・サポート・センター
11. その他 ( )

問 12-2 平日(月曜日から金曜日)に定期的に利用している教育・保育の事業について、どのくらい利用していますか。また、希望としてはどのくらい利用したいですか。1週あたり何日、1日あたり何時間(何時から何時まで)かを、口内に数字でご記入ください(数字は一枠に一字)。時間は、必ず(例)09時～18時のように24時間制で30分未満は切り捨て・30分以上は切り上げてご記入ください。

(1)現在	1週あたり	<input type="text"/> 日	1日あたり	<input type="text"/> <input type="text"/> 時間	( <input type="text"/> <input type="text"/> 時～ <input type="text"/> <input type="text"/> 時)
(2)希望	1週あたり	<input type="text"/> 日	1日あたり	<input type="text"/> <input type="text"/> 時間	( <input type="text"/> <input type="text"/> 時～ <input type="text"/> <input type="text"/> 時)

問 12-3 現在、主に利用している教育・保育事業の実施場所についてうかがいます。「1.」「2.」のいずれかに○をつけてください。

1. 八千代市内	2. 他の市町村
----------	----------

問 12-4 平日(月曜日から金曜日)に定期的に教育・保育の事業を利用されている理由についてうかがいます。主な理由として当てはまる番号すべてに○をつけてください。

1. 子どもの教育や発達のため 2. 子育て(教育を含む)をしている人が現在就労している 3. 子育て(教育を含む)をしている人に就労予定がある／求職中である 4. 子育て(教育を含む)をしている人が家族・親族などを介護している 5. 子育て(教育を含む)をしている人に病気や障害がある 6. 子育て(教育を含む)をしている人が学生である 7. その他 ( )
--

問 12-5 問 12で「2. 利用していない」を選択された方にうかがいます。教育・保育の事業を利用していない理由について、最も当てはまる理由の番号 1つに○をつけてください。

1. 必要がない(母親又は父親があて名のお子さんをみている) 2. 祖父母又は親戚の人があて名のお子さんをみている 3. 近所の人又は父親若しくは母親の友人があて名のお子さんをみている 4. 預けたいが、教育・保育の事業に空きがない(定員がいっぱいで入ることができなかった) 5. 預けたいが、経済的な理由で利用できない 6. 預けたいが、利用できる時間の条件が合わない 7. 預けたいが、教育・保育の事業の質及び場所等の条件が合わない(理由 _____) 8. 子どもがまだ小さい( _____ 歳くらいになったら利用したい。) 9. その他 ( )
--

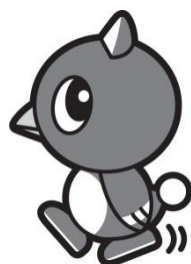

問 13 すべての方にうかがいます。現在、利用している、利用していないにかかわらず、あて名のお子さんの  
 平日の教育・保育の事業として、「定期的に」利用したいと考える事業をお答えください。当てはまる番  
 号すべてに○をつけてください。また、1日のうちどのくらいの時間利用したいか数字でご記入ください。  
 なお、これらの事業の利用には、一定の利用者負担が発生します。認可保育園の場合、世帯収入に応じ  
 た利用料が設定されています。

※1～11の事業については、別紙にてその内容を説明しております。

1. 幼稚園	<input type="text"/> <input type="text"/> 時間
2. 幼稚園（ <u>認定こども園の幼稚園を含む</u> ）の預かり保育	<input type="text"/> <input type="text"/> 時間
3. 認可保育園	<input type="text"/> <input type="text"/> 時間
4. 認定こども園	<input type="text"/> <input type="text"/> 時間
5. 小規模な保育施設	<input type="text"/> <input type="text"/> 時間
6. 家庭的保育	<input type="text"/> <input type="text"/> 時間
7. 事業所内保育施設	<input type="text"/> <input type="text"/> 時間
8. 自治体の認証・認定保育施設	<input type="text"/> <input type="text"/> 時間
9. 認可外の保育施設	<input type="text"/> <input type="text"/> 時間
10. 居宅訪問型保育	<input type="text"/> <input type="text"/> 時間
11. ファミリー・サポート・センター	<input type="text"/> <input type="text"/> 時間
12. その他（ <input type="text"/> ）	<input type="text"/> <input type="text"/> 時間

問 13-1 問 13 で○をつけた事業のうち、最も利用したい事業を数字でお答えください。 →   番

問 13-2 教育・保育事業を主に利用したい場所についてうかがいます。当てはまる番号 1つに○をつけてく  
 ださい。

1. 八千代市	2. 他の市区町村
---------	-----------

◇あて名のお子さんの地域の子育て支援事業等の利用状況についてうかがいます◇

問 14 あて名のお子さんは、現在、地域子育て支援拠点事業（親子が集まって過ごしたり、相談をしたり、情報提供を受けたりする場で本市では「子ども支援センターすてっぷ 21」や「公立保育園内の地域子育て支援センター」のことをいいます。）を利用されていますか。当てはまる番号 1 つ に○をつけ、この1年間のおおよその利用回数についても□内に数字でご記入ください（数字は一桁に一字）。

1. 利用している  
 1週あたり □ 回 もしくは 1か月あたり □ □ 回程度

2. 利用していない

問 14-1 問 14 で「1. 利用している」に○をつけた方にうかがいます。これらの施設は、現在月曜日から金曜日まで（祝日を除く。）開所しています。土曜日等も利用したいと考えますか。当てはまる番号 1 つ に○をつけてください。

1. 土曜日も開所してほしい  
 2. 日曜日及び祝日も開所してほしい  
 3. 土曜日、日曜日及び祝日も開所してほしい  
 4. 現在のままでよい

問 14-2 あて名のお子さんについて、次の「1」から「11」までの地域子育て支援事業等を利用したことはありますか。また、今後利用したいと思いますか。事業ごとに、「1 はい」、「2 いいえ」のいずれかに○をつけてください。

	これまでに 利用したことがある		今後利用したい	
	はい	いいえ	はい	いいえ
1. ファミリー・サポート・センター事業	1	2	1	2
2. 病児・病後児の保育	1	2	1	2
3. 保育園の一時預かり	1	2	1	2
4. 幼稚園の一時預かり	1	2	1	2
5. 認定こども園の一時預かり	1	2	1	2
6. 幼稚園・保育園・認定こども園の地域開放	1	2	1	2
7. 幼稚園・認定こども園（在園児対象）の預かり保育	1	2	1	2
8. 母子保健課（保健センター）の情報・相談	1	2	1	2
9. 公民館の親子教室	1	2	1	2
10. 「新川わくわくプレーパーク」	1	2	1	2
11. 幼稚園や認定こども園の2歳児教室（プレクラス）	1	2	1	2



問 14-3 問 14 のような地域子育て支援拠点事業について、今は利用していないが、できれば今後利用したい、あるいは、利用日数を増やしたいと思いませんか。当てはまる番号1つに○をつけて、おおよその利用回数(頻度)を口内に数字でご記入ください(数字は一桁に一字)。

1. 利用していないが、今後利用したい 1週あたり <input type="text"/> 回 もしくは 1か月あたり <input type="text"/> <input type="text"/> 回程度
2. すでに利用しているが、今後利用日数を増やしたい 1週あたり <input type="text"/> 回 もしくは 1か月あたり <input type="text"/> <input type="text"/> 回程度
3. 新たに利用したり、利用日数を増やしたいとは思わない

問 15 あて名のお子さんを含めた就学前の子育てに関して、どのような情報提供や相談・支援を受けたいと思いませんか。当てはまる番号すべてに○をつけてください。

1. 幼稚園・保育園・認定子ども園等の幼児教育・保育施設の情報(入園、手続き、空き情報等)
2. 地域の子育て支援情報(一時預かり、園開放、育児講座、教育講演会、育児サークル、イベント等)
3. 子育てやしつけ(食事、生活習慣、叱り方等)
4. 子どもの心身の健康や発達
5. 母親の心身の健康(妊娠期～)
6. 父親の子育てや子どもへの関わり方
7. その他( <input type="text"/> )

◇あて名のお子さんの土曜・休日や長期休暇中の「定期的」な教育・保育事業の利用希望についてうかがいます◇

問 16 あて名のお子さんについて、土曜日と日曜日・祝日に、定期的な教育・保育の事業の利用希望はありますか(一時的な利用は除きます)。希望がある場合は、利用したい時間帯を、(例)09時～17時のように24時間制で30分未満は切り捨て・30分以上は切り上げてご記入ください(数字は一桁に一字)。

なお、これらの事業の利用には、一定の利用者負担が発生します。

※教育・保育事業とは、幼稚園、保育園、認定子ども園、認可外保育施設などの事業を指しますが、親族・知人による預かりは含みません。

<p>(1)土曜日</p> <p>1. 利用する必要はない</p> <p>2. ほぼ毎週利用したい</p> <p>3. 月に1～2回は利用したい</p> <p>→「2」、「3」を選択された方にうかがいます。</p> <p>利用したい時間帯 <input type="text"/><input type="text"/>時から<input type="text"/><input type="text"/>時まで</p>	<p>(2)日曜・祝日</p> <p>1. 利用する必要はない</p> <p>2. ほぼ毎週利用したい</p> <p>3. 月に1～2回は利用したい</p> <p>→「2」、「3」を選択された方にうかがいます。</p> <p>利用したい時間帯 <input type="text"/><input type="text"/>時から<input type="text"/><input type="text"/>時まで</p>
--	--



問 17 「幼稚園」を利用されている方にうかがいます。あて名のお子さんについて、夏休み・冬休みなど長期の休暇期間中の教育・保育事業の利用を希望しますか。希望がある場合は、利用したい時間帯を、(例)09時～17時のように24時間制で30分未満は切り捨て・30分以上は切り上げてご記入ください(数字は一枠に一字)。

なお、これらの事業の利用には、一定の利用者負担が発生します。

- 1. 利用する必要はない
- 2. 休みの期間中、ほぼ毎日利用したい
- 3. 休みの期間中、週に数日利用したい

→「2」、「3」を選択された方にうかがいます。

利用したい時間帯  時から  時まで

問 17-1 問 17 で、「3. 休みの期間中、週に数日利用したい」に○をつけた方にうかがいます。毎日ではなく、たまに利用したい理由はなんですか。当てはまる番号すべてに○をつけてください。

- 1. 週に数回仕事が入るため
- 2. 買い物等の用事をまとめて済ませるため
- 3. 親等親族の介護や手伝いが必要なため
- 4. 息抜きのため
- 5. その他 ( )

◇あて名のお子さんの病気の際の対応についてうかがいます◇  
(平日の教育・保育を利用する方のみ)

問 18 平日の定期的な教育・保育の事業を利用していると答えた保護者の方(5ページの間 12 で1に○をつけた方)にうかがいます。利用されていない方は、問 20 にお進みください。

この1年間に、あて名のお子さんが病気やけがで通常の事業が利用できなかったことはありましたか。

当てはまる番号 1つに○をつけてください。

- 1. あった ⇒ 問 18-1 へ
- 2. なかった ⇒ 問 19 へ

問 18-1 あて名のお子さんが病気やけがで普段利用している教育・保育の事業が利用できなかった場合に、この1年間に行った対処方法として当てはまる数字すべてに○をつけ、それぞれの日数も口内に数字でご記入ください(半日程度の対応の場合も1日とカウントしてください。数字は一枠に一字)。

1年間の対処方法	日数	
1. 父親が休んだ	<input type="text"/> <input type="text"/> 日	問 18-2 へ
2. 母親が休んだ	<input type="text"/> <input type="text"/> 日	
3. 父親が職場・仕事場へ連れて行った	<input type="text"/> <input type="text"/> 日	問 19 へ
4. 母親が職場・仕事場へ連れて行った	<input type="text"/> <input type="text"/> 日	
5. 親族(同居者を含む)・知人に子どもをみてもらった	<input type="text"/> <input type="text"/> 日	
6. 父親又は母親のうち就労していない方が子どもをみた	<input type="text"/> <input type="text"/> 日	
7. 病児・病後児の保育を利用した	<input type="text"/> <input type="text"/> 日	
8. ベビーシッターを利用した	<input type="text"/> <input type="text"/> 日	
9. ファミリー・サポート・センターを利用した	<input type="text"/> <input type="text"/> 日	
10. 仕方なく子どもだけで留守番をさせた	<input type="text"/> <input type="text"/> 日	
11. その他 ( )	<input type="text"/> <input type="text"/> 日	

問 18-2 その際、「できれば病児・病後児のための保育施設等を利用したい」と思われましたか。当てはまる番号1つに○をつけ、日数についても口内に数字でご記入ください(数字は一枠に一字)。

なお、病児・病後児のための事業等の利用には、一定の利用料がかかり、利用前にかかりつけ医の受診が必要となります。

1. できれば病児・病後児保育施設等を利用したい ⇒ <input type="text"/> <input type="text"/> 日 ⇒ 問 18-3 へ
2. 利用したいとは思わない ⇒ 問 19 へ

問 18-3 問 18-2 で「1.できれば病児・病後児保育施設等を利用したい」に○をつけた方にうかがいます。上記の目的で子どもを預ける場合、下記のいずれの事業形態が望ましいと思われますか。当てはまる番号すべてに○をつけてください。

1. 幼稚園や保育園等に併設した施設で子どもを保育する事業
2. 小児科に併設した施設で子どもを保育する事業
3. 地域住民等が子育て家庭等の身近な場所で保育する事業(例:ファミリー・サポート・センター事業等)
4. その他 ( )

問 19 あて名のお子さんのかかりつけの小児科医はいますか。「1 はい」、「2 いいえ」のいずれかに○をつけてください。(かかりつけの小児科医とは、健康診査、予防接種及び風邪をひいたときなどの診療を受けている医師が同一の場合の当該医師をいいます。)

1. はい	2. いいえ
-------	--------

◇あて名のお子さんの不規則の教育・保育事業や宿泊を伴う一時預かり等の利用についてうかがいます◇

問 20 あて名のお子さんについて、日中の定期的な保育や病気のため以外に、私用、親の通院、不規則の就労等の目的で不規則に利用している事業はありますか。ある場合は、当てはまる番号すべてに○をつけ、1年間の利用日数(おおよそ)も口内に数字でご記入ください(数字は一枠に一字)。

利用している事業	日数(年間)	
1. 一時預かり (私用など理由を問わずに保育園などで一時的に子どもを保育する事業)	<input type="text"/> <input type="text"/> 日	問 20-1 へ
2. 幼稚園(認定こども園幼稚園)の預かり保育 (通常の教育時間の前後に子どもを預かり保育する事業のうち不規則に利用する場合のみ)	<input type="text"/> <input type="text"/> 日	
3. ファミリー・サポート・センター (地域住民が子どもを預かる事業)	<input type="text"/> <input type="text"/> 日	
4. ベビーシッター	<input type="text"/> <input type="text"/> 日	
5. その他 ( )	<input type="text"/> <input type="text"/> 日	
6. 利用していない ⇒ 問 21 へ		

問 20-1 問 20 の一時預かり等について、利用してみて困ったこと、改善して欲しいと感じたことはありますか。  
当てはまる番号すべてに○をつけてください。

1. 緊急で利用したい時に利用しづらい
2. 時間に制限があり利用しづらい
3. 利用定員などがいっぱいになると対応してもらえない
4. その時により担当者が変わるため、安心して預けにくい
5. その他 ( )

問 21 あて名のお子さんについて、私用、親の通院、不定期の就労等の目的で、年間何日くらい事業を利用する必要があると思いますか。利用希望の有無について当てはまる番号・記号すべてに○をつけ、必要な日数をご記入ください(利用したい日数の合計と、目的別の内訳の日数を口内に数字でご記入ください。数字は一枠に一字)。なお事業の利用にあたっては、一定の利用料がかかります。

1. 利用したい	合計日数	<input type="text"/> <input type="text"/> 日	
	1年あたりの日数	<input type="text"/> <input type="text"/> 日	1回あたりの時間 <input type="text"/> <input type="text"/> 時間
ア. 私用(買物、子ども(兄弟姉妹を含む)や親の習い事等)、リフレッシュ目的	<input type="text"/> <input type="text"/> 日	<input type="text"/> <input type="text"/> 時間	問 21-1 へ
イ. 冠婚葬祭、学校行事、子ども(兄弟姉妹を含む)や親の通院等	<input type="text"/> <input type="text"/> 日	<input type="text"/> <input type="text"/> 時間	
ウ. 不定期の就労	<input type="text"/> <input type="text"/> 日	<input type="text"/> <input type="text"/> 時間	
エ. 育児疲れ・子の看護疲れ	<input type="text"/> <input type="text"/> 日	<input type="text"/> <input type="text"/> 時間	
オ. その他( )	<input type="text"/> <input type="text"/> 日	<input type="text"/> <input type="text"/> 時間	
2. 利用する必要はない	→問 22 へ		

問 21—1 問 21 で「1. 利用したい」に○をつけた方にうかがいます。問 21 の目的で、お子さんを預ける場合、下記のいずれの事業形態が望ましいと思われますか。当てはまる番号すべてに○をつけてください。

- |   |
|---|
| 1. 大規模施設で子どもを保育する事業(例：幼稚園・保育園等)<br>2. 小規模施設で子どもを保育する事業(例：地域子育て支援拠点等)<br>3. 地域住民等が子育て家庭等の身近な場所で保育する事業(例：ファミリー・サポート・センター事業等)<br>4. その他( ) |
|---|

問 22 この1年間に、保護者の用事(冠婚葬祭、保護者・家族の病気など)により、あて名のお子さんを泊りがけで家族以外にみてもらわなければならないことはありましたか(預け先が見つからなかった場合も含みます)。あった場合は、この1年間の対処方法として当てはまる番号・記号すべてに○をつけ、それぞれの日数も口内に数字でご記入ください(数字は一枠に一字)。

1年間の対処方法		日数
1. あった	ア. 同居者を含む親族・知人にみてもらった	<input type="text"/> <input type="text"/> 泊
	イ. 保育事業(認可外保育施設、ベビーシッター等)を利用した	<input type="text"/> <input type="text"/> 泊
	ウ. 仕方なく子どもを同行させた	<input type="text"/> <input type="text"/> 泊
	エ. 仕方なく子どもだけで留守番をさせた	<input type="text"/> <input type="text"/> 泊
	オ. その他( )	<input type="text"/> <input type="text"/> 泊
2. なかった		

問 22-1 **保護者の用事(冠婚葬祭、保護者・家族の病気など)**により、あて名のお子さんを泊りがけで家族以外にみてもらわなければならない場合、どのような対処方法を望みますか。当てはまる番号**1つに○**をつけてください。なお、事業の利用にあたっては、一定の利用料がかかります。

- |  |
|--|
| 1. 同居者を含む親族・知人にみてもらいたい                       |
| 2. 短期入所生活援助事業を利用したい                          |
| 3. 2以外の保育事業（認可外保育施設、ベビーシッター等）を利用したい          |
| 4. 対処は必要ない                                   |
| 5. その他（ <span style="float: right;">)</span> |

◇小学校就学後における放課後の過ごし方についてうかがいます◇

**※先のこととなりますが、現在お持ちのイメージをお聞かせください。**

問 23 あて名のお子さんが、小学校低学年(1～3年生)のうち、放課後(平日の小学校終了後)の時間をどのような場所で過ごさせたいと思いますか。当てはまる番号**すべてに○**をつけ、それぞれ希望する週あたりの日数を**数字でご記入**ください。

また、学童保育の場合には、利用を希望する時間も口内に**数字でご記入**ください。時間は必ず(例)18時のように24時間制で30分未満は切り捨て・30分以上は切り上げてご記入ください(数字は一桁に一字)。

放課後の居場所（当てはまる番号すべてに○）	過ごさせたい日数
1. 自宅	週 <input type="text"/> 日くらい
2. 祖父母宅や友人・知人宅	週 <input type="text"/> 日くらい
3. 習い事（ピアノ教室、サッカークラブ、学習塾など）	週 <input type="text"/> 日くらい
4. 放課後子ども教室	週 <input type="text"/> 日くらい
5. 市の学童保育所（民間保育園などに委託しているものを含む）	週 <input type="text"/> 日くらい → 下校時から <input type="text"/> <input type="text"/> 時まで
6. 認可外保育施設、私立幼稚園、及び認定こども園が実施している学童保育	週 <input type="text"/> 日くらい → 下校時から <input type="text"/> <input type="text"/> 時まで
7. ファミリー・サポート・センター	週 <input type="text"/> 日くらい
8. 児童会館、公民館、公園	週 <input type="text"/> 日くらい
9. その他（具体的に： <span style="float: right;">)</span>	週 <input type="text"/> 日くらい

問 24 あて名のお子さんが、小学校高学年(4～6年生)になったら、放課後(平日の小学校終了後)の時間をどのような場所で過ごさせたいと思いますか。当てはまる番号すべてに○をつけ、それぞれの週あたり日数を数字でご記入ください。

なお、「5.」もしくは「6.」に○をつけた場合には利用を希望する時間も口内に数字でご記入ください。時間は、必ず(例)18時のように24時間制で30分未満は切り捨て・30分以上は切り上げてご記入ください(数字は一桁に一字)。

※先のことになります、現在お持ちのイメージをお聞かせください。

放課後の居場所 (当てはまる番号すべてに○)	過ごさせたい日数
1. 自宅	週 <input type="text"/> 日くらい
2. 祖父母宅や友人・知人宅	週 <input type="text"/> 日くらい
3. 習い事 (ピアノ教室、サッカークラブ、学習塾など)	週 <input type="text"/> 日くらい
4. 放課後子ども教室	週 <input type="text"/> 日くらい
5. 市の学童保育所 (民間保育園などに委託しているものを含む)	週 <input type="text"/> 日くらい → 下校時から <input type="text"/> <input type="text"/> 時まで
6. 認可外保育施設、私立幼稚園、及び認定こども園が実施している学童保育	週 <input type="text"/> 日くらい → 下校時から <input type="text"/> <input type="text"/> 時まで
7. ファミリー・サポート・センター	週 <input type="text"/> 日くらい
8. 児童会館、公民館、公園	週 <input type="text"/> 日くらい
9. その他 (具体的に : _____ )	週 <input type="text"/> 日くらい

問 25 問23または問24で「5. 市の学童保育所(民間保育園などに委託しているものを含む)」または「6. 認可外保育施設及び私立幼稚園、認定こども園が実施している学童保育」に○をつけた方にうかがいます。 あて名のお子さんについて、土曜日と日曜日・祝日に、放課後児童クラブの利用希望はありますか。事業の利用には、一定の利用料がかかります。(1)(2)それぞれについて、当てはまる番号1つに○をつけてください。また利用したい時間帯を、口内に(例)09時～17時のように24時間制で30分未満は切り捨て・30分以上は切り上げてご記入ください(数字は一桁に一字)。

(1)土曜日

1. 低学年 (1～3年生) の間は利用したい	⇒	利用したい時間帯	<input type="text"/> <input type="text"/> 時から <input type="text"/> <input type="text"/> 時まで
2. 高学年 (4～6年生) になっても利用したい			
3. 利用する必要はない			

(2)日曜・祝日

1. 低学年 (1～3年生) の間は利用したい	⇒	利用したい時間帯	<input type="text"/> <input type="text"/> 時から <input type="text"/> <input type="text"/> 時まで
2. 高学年 (4～6年生) になっても利用したい			
3. 利用する必要はない			

問26 あて名のお子さんについて、お子さんの夏休み・冬休みなどの長期の休暇期間中の学童保育所の利用希望はありますか。事業の利用には、一定の利用料がかかります。当てはまる番号1つに○をつけてください。また利用したい時間帯を、□内に(例)09時～17時のように24時間制で30分未満は切り捨て・30分以上は切り上げてご記入ください(数字は一桁に一字)。

1. 低学年（1～3年生）の間は利用したい	➔	利用したい時間帯					
2. 高学年（4～6年生）になっても利用したい				時から			時まで
3. 利用する必要はない							

◇育児休業の取得状況や短時間勤務制度など  
職場の両立支援制度についてうかがいます◇

問27 あて名のお子さんが生まれたとき、父母のいずれかもしくは双方が育児休業を取得しましたか。母親、父親それぞれについて、当てはまる番号1つに○をつけてください。

母親（当てはまる番号1つに○）	父親（当てはまる番号1つに○）
1. 取得した（取得中である）	1. 取得した（取得中である）
2. 取得していない ⇒ 問27-9へ	2. 取得していない ⇒ 問27-9へ
3. もともと就労していなかった ⇒ 問28へ	3. もともと就労していなかった ⇒ 問28へ

問27-1 問27で「1. 取得した(取得中である)に○をつけた方」にうかがいます。育児休業取得後、職場に復帰しましたか。母親・父親それぞれについて、当てはまる番号1つに○をつけてください。

母親（当てはまる番号1つに○）	父親（当てはまる番号1つに○）
1. 取得後、職場復帰した	1. 取得後、職場復帰した
2. 現在も育児休業中である ⇒ 問27-8へ	2. 現在も育児休業中である ⇒ 問27-8へ
3. 育児休業中に離職した ⇒ 問28へ	3. 育児休業中に離職した ⇒ 問28へ

問27-2 問27-1で、「1. 取得後、職場復帰した」に○をつけた方にうかがいます。育児休業から職場に復帰したのは、年度初めの保育園入園に合わせたタイミングでしたか。あるいはそれ以外でしたか。母親・父親それぞれについて、当てはまる番号1つに○をつけてください。

※年度初めでの認可保育園入園を希望して、1月～2月頃復帰して一時的に認可外保育園に入所した場合なども「1.」に当てはまります。また、年度初めでの入園を希望して復帰したが、実際には希望する保育園に入園できなかったという場合も「1.」を選択してください。

母親（当てはまる番号1つに○）	父親（当てはまる番号1つに○）
1. 年度初めの入園に合わせたタイミングだった	1. 年度初めの入園に合わせたタイミングだった
2. 特に合わせていない	2. 特に合わせていない



問 27-3 問 27-1 で、「1. 取得後、職場復帰した」に○をつけた方にうかがいます。育児休業からは、「実際」にお子さんが何歳何ヶ月のときに職場復帰しましたか。また、お勤め先の育児休業の制度の期間内で、何歳何ヶ月のときまで取りたかったですか。母親・父親それぞれについて□内に数字でご記入ください(数字は一桁に一字)。

母親	父親
復帰の時期： □ 歳 □ □ か月のとき	復帰の時期： □ 歳 □ □ か月のとき
希 望： □ 歳 □ □ か月まで	希 望： □ 歳 □ □ か月まで

問 27-4 問 27-1 で、「1. 取得後、職場復帰した」に○をつけた方にうかがいます。お勤め先に、育児のために3歳まで休暇を取得できる制度があった場合、「希望」としてはお子さんが何歳何ヶ月のときまで取りたかったですか。母親・父親それぞれについて□内に数字でご記入ください(数字は一桁に一字)。

母親	父親
□ 歳 □ □ か月	□ 歳 □ □ か月

問 27-5 問 27-3 で、「復帰の時期」が「希望」よりも早かった方にうかがいます。希望より早く復帰された理由を、母親・父親それぞれについて当てはまる番号すべてに○をつけてください。

母親（当てはまる番号すべてに○）	父親（当てはまる番号すべてに○）
1. 希望する保育園等への入園のため	1. 希望する保育園等への入園のため
2. 配偶者や家族の希望	2. 配偶者や家族の希望
3. 経済的な理由	3. 経済的な理由
4. 人事異動の時期や仕事の節目だった	4. 人事異動の時期や仕事の節目だった
5. その他（ ）	5. その他（ ）

問 27-6 問 27-3 で、「復帰の時期」が「希望」よりも遅かった方にうかがいます。希望より復帰が遅くなった理由を、母親・父親それぞれについて当てはまる番号すべてに○をつけてください。

母親（当てはまる番号すべてに○）	父親（当てはまる番号すべてに○）
1. 希望する保育園等に入れなかった	1. 希望する保育園等に入れなかった
2. 自分や子どもなどの体調不良	2. 自分や子どもなどの体調不良
3. 配偶者や家族の希望	3. 配偶者や家族の希望
4. 職場の受入れ態勢の問題	4. 職場の受入れ態勢の問題
5. 子どもをみてる人がいなかった	5. 子どもをみてる人がいなかった
6. その他（ ）	6. その他（ ）

問27-7 問27-1で、「1. 取得後、職場復帰した」に○をつけた方にうかがいます。育児休業からの職場復帰時には、短時間勤務制度を利用しましたか。母親・父親それぞれについて、どちらか当てはまる番号1つに○をつけてください。

母親（当てはまる番号1つに○）	父親（当てはまる番号1つに○）
1. 短時間勤務制度を利用した	1. 短時間勤務制度を利用した
2. 短時間勤務制度を利用しなかった	2. 短時間勤務制度を利用しなかった

問 27-8 問 27-1 で、「2. 現在も育児休業中である」○をつけた方にうかがいます。あて名のお子さんが1歳になったときに必ず利用できる事業があれば、1歳になるまで育児休業を取得しますか。または、預けられる事業があっても1歳になる前に復帰しますか。母親・父親それぞれについて、どちらか当てはまる番号1つに○をつけてください。

母親（当てはまる番号1つに○）	父親（当てはまる番号1つに○）
1. 1歳になるまで育児休業を取得したい	1. 1歳になるまで育児休業を取得したい
2. 1歳になる前に職場復帰したい	2. 1歳になる前に職場復帰したい

問 27-9 問 27 で、「2. 取得していない」に○をつけた方にうかがいます。

母親・父親それぞれについて、その理由をお答えください。（当てはまる番号すべてに○）

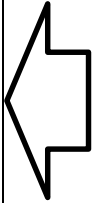
母親	父親	
1	1	 <ol style="list-style-type: none"> <li>1. 職場に育児休業を取得しにくい雰囲気があった</li> <li>2. 仕事が忙しかった</li> <li>3. (産休後に) 仕事に早く復帰したかった</li> <li>4. 仕事に復帰するのが難しくなりそうだった</li> <li>5. 昇給・昇格などが遅れそうだった</li> <li>6. 収入が減り、経済的に苦しくなる</li> <li>7. 保育園などに預けることができた</li> <li>8. 配偶者が育児休業を取得した</li> <li>9. 配偶者が就労していない、親族にみてもらえるなど、育児休業を取得する必要がなかった</li> <li>10. 子育てや家事に専念するため退職した</li> <li>11. 職場に育児休業制度がなかった（就業規則に定めがなかった）</li> <li>12. 有期雇用のため育児休業の取得要件を満たさなかった</li> <li>13. 育児休業を取得できることを知らなかった</li> <li>14. 産前産後の休暇を取得できることを知らず退職した</li> <li>15. その他</li> </ol>
2	2	
3	3	
4	4	
5	5	
6	6	
7	7	
8	8	
9	9	
10	10	
11	11	
12	12	
13	13	
14	14	
15	15	

◇すべての方に、八千代市の子育て環境や支援についてうかがいます◇

問 28 お住まいの地域における子育ての環境や支援への満足度について当てはまる番号1つに○をつけてください。

満足度が低い		ふつう		満足度が高い
1	2	3	4	5

最後に、八千代市の子育て支援についてご意見がありましたらご自由にお書きください。

お忙しいところ調査にご協力いただきまして、ありがとうございました。  
ご記入いただいた調査票は、同封の返信用封筒（切手不要）に入れ  
1月31日（金）までにポストにご投函ください。



## 別紙 就学前児童

用語の定義などについては、こちらをみながら回答してください。\*この用紙は返送不要です。

全体

(用語の定義)

この調査票における用語の定義は以下のとおりです。

- ・幼稚園:学校教育法に定める、3～5歳児に対して学校教育を行う施設。学校教育法第22条)
- ・保育園:児童福祉法に定める、保育を必要とする0～5歳児に対して保育を行う施設。(児童福祉法第39条)
- ・認定こども園:幼稚園と保育園及び子育て支援の機能を併せ持つ県が認定した施設。現在、幼保連携型、幼稚園型、保育所型、地域裁量型の4類型がある。(就学前の子どもに関する教育、保育等の総合的な提供の推進に関する法律第2条第6項)
- ・子育て:教育・保育その他の子どもの健やかな成長のために行われる支援。
- ・教育:問14までにおいては家庭での教育を含めた広い意味、問15以降においては幼児期の学校における教育(幼稚園・認定こども園幼稚園における教育)の意味で用いています

### 問12-1・問13に出てくる事業の内容

幼稚園	3～5歳児に対し学校教育を行う学校教育法に基づく施設。
幼稚園の預かり保育	通常の就園時間を延長して預かる事業(在園児対象)
認可保育園	仕事や病気等のため家庭で保育ができない保護者に代わって子どもの保育を行う児童福祉法に基づく認可を受けた施設。
認定こども園	幼稚園と保育園及び子育て支援の機能を併せ持つ県が認定した施設。
家庭的保育 【八千代市では現在、実施なし】	保育者の家庭等で子どもを保育する事業。市町村長が行う研修を修了した保育士、保育士と同等以上の知識及び経験を有すると市町村長が認める者。
事業所内保育施設	企業が主に従業員(の子どもの保育を行うため)に運営する施設。
自治体の認証・認定保育施設 【八千代市では現在、未開設】	市町村の定める基準を満たし、市町村に認証された認可外保育施設。
認可外の保育施設	保護者に代わって子どもの保育を行う、認可を受けていない保育施設。
居宅訪問型保育	ベビーシッターのような保育者が子どもの家庭で保育する事業。保育従事者の資格要件については、現在、国において検討中。
ファミリー・サポート ・センター	地域住民が子どもを預かる事業。育児の応援を依頼したい人と応援できる地域住民が会員登録をして保育所や幼稚園の送迎等の相互援助を行う制度。
小規模な保育施設	小規模な保育施設 国が定める最低基準に適合した施設で市町村の認可を受けた定員概ね6～19人のもの。(平成27年度に制度化される予定)

### 問13に出てくる事業の料金等(平成25年11月現在)

\*下記に記載するのは現行制度の下の利用者負担であり、平成27年度に開始が予定されている新制度の制度設計により、変更となる場合があります。

幼稚園(15園) 八千代市ではすべて私立幼稚園	通常の就園時間の利用料金。(利用料金は各幼稚園により異なる) おおむね月額17,000円～28,000円、給食費約2,500円～3,000円、(1食300円程度)
幼稚園(認定こども園を含む) の預かり保育(在園児対象)	幼稚園(認定こども園含む)における通常の就園時間を延長して預かる事業のうち定期的な利用の料金。月額3,000円～18,000円、臨時日額1時間200円～600円
認可保育園 八千代市では現在、 公立保育園 8園 私立保育園 10園	開所時間(時間外保育時間含む)公立保育園:7:00～19:00、(2園のみ～平日20:00まで、なお19:00～20:00は延長保育料が別途かかります) 私立保育園7:00～19:00 保育料は子どもの年齢と世帯(原則として父母)の前年分所得課税額等から算定されます。保育料:月額0円～58,400円
認定こども園 八千代市では現在、 幼保連携型認定こども園 3園	(利用料金は各施設より異なる) 幼稚園(機能部分):月額17,000円～28,000円 保育園(機能部分):月額0円～58,400円
事業所内保育施設	企業が主に従業員用に運営する施設。(利用料金は各施設により異なる)
認可外の保育施設	利用料金は各施設により異なる
ファミリー・サポート・センター	利用する曜日及び時間帯により利用料金は異なる1時間500円～900円

## 問 14 及び問 14-1 に出てくる事業の内容

子ども支援センターすてっぷ 21 地域子育て支援センター（公立保育園内）	0 歳から小学校就学前までの子どもとその保護者が自由に来て遊べる交流できる施設。
ファミリー・サポート・センター	地域住民が子どもを預かる事業。育児の応援を依頼したい人と応援できる地域住民が会員登録をして保育所や幼稚園の送迎等の相互援助を行う制度。利用する曜日及び時間帯により利用料金は異なる 1 時間 500 円～900 円
病児・病後児保育	保育園・学童保育所に通っている子どもが病気になり、保護者が看護できないときに一時的に預かる制度。（利用料金 1 日 2,000 円）
一時預かり	就園前の乳幼児を、対象に保護者が保育できないときに一時的に利用できる制度。保育園、幼稚園、認定こども園等で実施。（利用料金は各施設により異なる）
幼稚園の預かり保育	幼稚園（認定子ども園含む）における通常の就園時間を延長して預かる事業（利用料金は各施設により異なる）
「新川わくわくプレーパーク」	自然林等を活用して遊ぶことができる場所。（未就学児は保護者と同伴）
幼稚園や認定こども園の 2 歳児教室（プレクラス）	幼稚園や認定こども園で行われている 2 歳児とその保護者を対象とした親子教室（利用料金は各施設により異なる）

## 問 22-1 に出てくる事業の内容

短期入所生活援助事業（ショートステイ） 【八千代市では現在、未実施】	児童養護施設等で一定期間、子どもを保護する事業。年齢区分及び保護者の所得に応じて利用料金が異なる。
---------------------------------------	---

## 問 23・問 24 に出てくる事業の内容

放課後子ども教室	放課後や週末等に小学校で自主的な遊びや学習・スポーツ・文化芸術活動などを体験する取組であり、在籍校のすべての児童が利用できる。利用時間は原則として放課後から 17 時までとし、児童を見守る安全管理委員を配置して実施している。八千代市では、現在、小学校 2 校で実施。
市の学童保育所（民間保育園などに委託しているものを含む）八千代市では現在 22 施設	保護者が就労等により昼間家庭にいない場合などに、指導員の下、子どもの生活の場を提供する施設。事業の利用にあたっては、一定の利用料金がかかる（平成 25 年 11 月現在、月額 10,000 円）
認可外保育施設及び私立幼稚園、認定こども園等が実施している学童保育	上記の同様の機能を認可外保育施設、幼稚園、認定こども園等が実施するもの。事業の利用にあたっては、一定の利用料金がかかる（利用料金は各施設により異なる）
ファミリー・サポート・センター	地域住民が子どもを預かる事業。育児の応援を依頼したい人と応援できる地域住民が会員登録をして保育所や幼稚園の送迎等の相互援助を行う制度。利用する曜日及び時間帯により利用料金は異なる 1 時間 500 円～900 円

いただいた回答は地域の子育て支援の充実に生かされます。

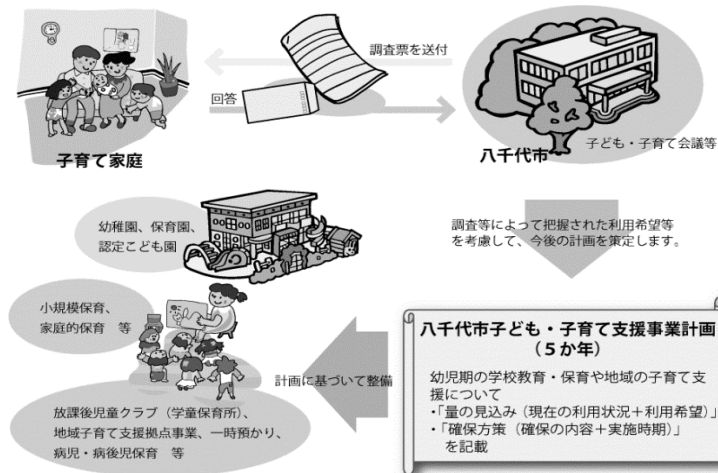

本調査に関わるお問い合わせは  
下記までご連絡ください。  
●お問い合わせ先●  
八千代市 子ども部 元氣子ども課  
電話：047-483-1151(内線 2261)