

市 政 概 要

— 平成26年度版 —

八千代市議会事務局

は し が き

この市政概要は、八千代市の市政全般にわたる主要事項を平成25年度の実績を基礎として収録したものです。

内容等については、不十分な点、また不備な面も多々あろうかと存じますが、市政の現況を理解していただく上で、多少なりともお役に立つことができれば幸いと存じます。

本書の編さんにあたり、貴重な資料の提供にご協力をいただきました関係各位に対して心からお礼を申し上げます。

平成26年9月

八千代市議会事務局

八 千 代 市 民 憲 章

光よ、土よ、風よ、水よ、きょうも新しい命をありがとう。

わたしたちは、生ある限り、互いに支え合い、共に生きる社会をつくるため、ここに八千代市民憲章を定めます。

1. やさしい心と明るい声が響き合う、健やかなまちをつくります。
1. 小さな一歩を積み重ね、地球を考えるまちをつくります。
1. よろこびと希望に満ちた、安心して住めるまちをつくります。
1. 自然を愛し、緑と花を育て、文化と潤いのあるまちをつくります。
1. みんなで支え合い、共に生きるまちをつくります。

平成10年11月19日

八 千 代 市

八千代市子ども憲章

緑豊かな自然に恵まれた八千代市の輝かしい未来を願う私たちは、八千代市を誇りに思い、愛と友情あふれるやさしい心を持ち、「みんなが一人のために、一人がみんなのために」を心がけながら、手を取りあい、だれもが好きになるすばらしい八千代市にしていくことを誓い、ここに「八千代市子ども憲章」を定めます。

自 然 私たちは、八千代市のシンボル新川を守りつづけながら、ゴミのない自然の豊かなきれいなまちをつくっていきます。

夢 私たちは、自分の夢に向かって、共に語りあい励ましあいながら前進するため日々努力していきます。

命 私たちは、明るく健康な毎日を送れるように心がけ、両親から与えられたかけがえのない命と、地球すべての命を大切にしていきます。

思いやり 私たちは、いつも相手の気持ちを考える心を持ち、仲間と協力しあい助けあっています。

礼 儀 私たちは、だれとでも明るくあいさつをかわし、たがいにマナーを守って、気持ちよくふれあっています。

文 化 私たちは、八千代市の文化や伝統を大切にし、さらに、世界の仲間たちとの交流を深めることで新しい文化をつくっていきます。

平成13年1月1日

八 千 代 市

緑の都市宣言

私たちは、祖先が培った豊かな緑と美しい自然環境の中で生活を営んでいる。

この緑豊かな自然環境こそ、私たち八千代市民共通の誇りであり宝である。

私たちは、この緑豊かな八千代市に永遠に住み続けたいと念願する。

そのため、私たち八千代市民は、失われつつあるこのふるさとの貴重な緑を守り、身近な緑を育み、後世に引き継ぐために全ての市民が一体となり、決意をもって総力をあげ、緑に囲まれ安らぎと潤いのある、健康的で人間が住むにふさわしい街づくりをすることを誓い、八千代市を「緑の都市」とすることをここに宣言する。

昭和62年5月23日

八千代市

平 和 都 市 宣 言

私たち八千代市民は、21世紀に向けて「調和のとれた人間都市」八千代市の実現をめざしている。この将来都市像の実現は、日本の安全と世界の恒久平和なくしては望み得ないものである。

私たち八千代市民は、わが国が世界唯一の被爆国として、核兵器の恐ろしさや被爆者の苦しみを世界の人々に訴え続けるとともに、再び地球上に広島・長崎の惨禍が繰り返されることのないよう世界の恒久平和の達成を強く念願するものである。

私たち八千代市民は、生命の尊厳を深く認識し、将来にわたって、わが国の非核三原則が堅持されるとともに、平和を脅かす核兵器の廃絶と世界の恒久平和の達成のため努力することを決意し、ここに平和都市を宣言する。

昭和62年9月18日

八 千 代 市

健 康 都 市 宣 言

私たち八千代市民は、新川のようにおだやかなまちの中で、だれもが生きがいをもち、安心して自分らしく、心豊かに暮らせることを望んでいます。

私たちは健康について考え、家族や地域の人たちと学び合い、ふれあいの輪を広げながら、地球市民であることを自覚し、健康的な環境づくりに努めます。

ここに市民一人ひとりが、愛と夢、勇気をもって、生きていることの幸せを実感できるまちづくりを誓い、「健康都市」を宣言します。

平成11年3月19日

八 千 代 市

1. 市章

昭和34年4月の皇太子御成婚を記念し、制定。図案は広く市民から公募し、その入選作を採用したもので、八千代市の「や」の字を図案化し、八千代市の生々発展を象徴したものです。

制定は、同年10月1日。



2. シンボルマーク

市の総合評価を向上させるとともに、まちに対する愛着や将来への期待を高めていくことを目的に、市制30周年を迎えた平成9年1月に制定。

シンボルマーク決定にあたっては、市民投票を行い、投票数が一番多かったマークを選考しました。

シンボルマークの意味は、人間、自然、都市が調和した快適な八千代市を象徴。左の曲線は人間と自然の共存を、右の曲線はこれからの発展・無限の可能性を表し、両方の曲線の組み合わせられた部分は、草木の成長する姿をイメージさせ、市の中心を流れる新川をあわせて表現しています。



八千代市

3. 「八千代」という名称

昭和29年1月15日、千葉郡大和田町と睦村が合併の際、公募し、たくさんの応募の中から「八千代」を採用。八千代は、めでたく、喜ばしいときに使われ、幾千年も幾万年も終わりを知らない、無限の発展の可能性を秘めているという意味があります。

4. 市の木「つつじ」

昭和46年3月4日、八千代市にふさわしい木を市民から公募し、「つつじ」の応募が多数を占め、「市の木選定審査委員会」で正式に決められました。

5. 市の花「バラ」

市制施行30周年を記念して、市民投票により市の花「バラ」を平成9年1月1日に指定しました。

6. 市のイメージキャラクター「やっち」

平成24年に市制施行45周年を記念し、市のさらなるイメージアップを図るため、八千代市イメージキャラクター「やっち」を作成しました。

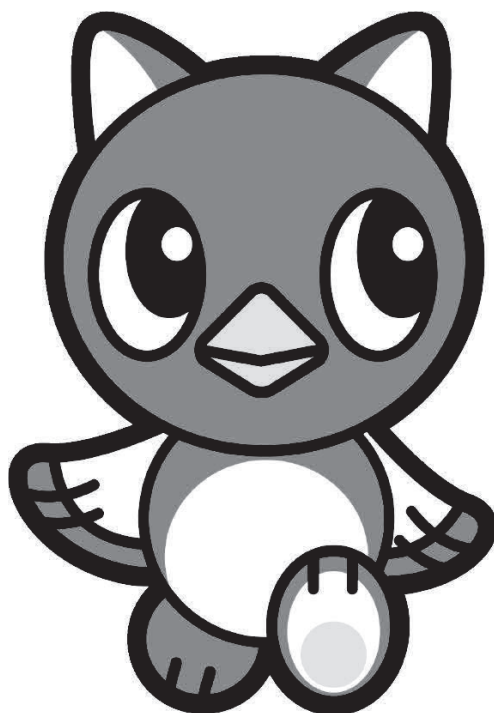

やっち プロフィール

性別	男の子
年齢	年齢不詳(人間だと10歳ぐらい)
種別	鳥でも猫でもない新種のいきもの
住所	八千代市民の森
性格	超ポジティブ。だけどマイペース
好きなコト	散歩
好きな花	バラ
好きな食べ物	八千代産のもの。特に梨
やっち物語	やっちは、バラの香りに誘われて、八千代市にやってきました。バラがキレイな八千代市を気に入ったやっちは、市内を散歩することになりました。新川のほとりを散歩していると、たくさんの八千代市の子どもたちとお友達になりました。たくさんのお友達ができ、八千代市が大好きになったやっちは八千代市に住むことにしました。やっちは今日も、市内のどこかを散歩していますよ！

目 次

第1章 市 勢

1. 位 置	1
2. 沿 革	2
3. 市域の変遷	3
4. 市のあゆみ	3
5. 人 口	17
6. 土地の地目別面積	18

第2章 議 会

1. 議会構成	19
2. 常任委員会	20
3. 議会運営委員会	20
4. 特別委員会	20
5. 歴代正副議長	21
6. 議員名簿	23
7. 報酬・期末手当・政務活動費	24
8. 議会事務局	24
9. 市議会開催状況	25
10. 政務活動費執行状況	27

第3章 総務企画部

1. 歴代三役	29
2. 行政組織図	31
3. 総合計画	34
4. 公社・公団による団地建設状況	35
5. 統計調査	36
6. 国際交流	38
7. 市民活動団体支援金交付制度	41
8. 市民活動サポートセンター	41
9. 広報・広聴	42
10. 情報化	44
11. 情報公開	45
12. 個人情報の保護	49
13. 基幹情報システムの運営	52
14. 戸籍・住民登録	57
15. 人事・給料	59
16. 職員研修	63

目 次

第4章 財務部

1. 予算の推移	65
2. 予算総括表	65
3. 一般会計歳入歳出款別構成	65
4. 一般会計歳入財源別構成	66
5. 一般会計歳出性質別構成	67
6. 地方債の状況	67
7. 基金の状況	68
8. 市 税	69
9. 市庁舎	70

第5章 健康福祉部

1. 保健衛生	71
2. 災害見舞金	72
3. 福祉センター	72
4. ふれあいプラザ	73
5. 地域医療	75
6. 市営霊園	78
7. 生活保護	79
8. 高齢者福祉	80
9. 高齢者医療	83
10. 介護保険	84
11. 心身障害者福祉	88
12. 各種福祉手当	95
13. 保健センター	96
14. 保健事業	96
15. 国民健康保険	102
16. 国民年金	107

第6章 子ども部

1. 児童福祉	109
2. 子育て支援	115
3. 母子（寡婦）及び父子家庭	118
4. ドメスティックバイオレンス(DV) 相談・支援	120
5. 母子保健	121

目 次

第7章 生涯学習部

1. 生涯学習の推進	123
2. 市民文化の振興	126
3. 社会体育	129
4. 青少年対策	135
5. 男女共同参画施策の推進	137
6. 社会教育	138

第8章 安全環境部

1. 市民組織への助成	145
2. 市民相談	146
3. 防 犯	146
4. 路上喫煙の防止	147
5. 消費生活	148
6. 総合防災	149
7. 交通安全	152
8. 公害防止	155
9. 地球環境	156
10. ごみ処理	158
11. し尿処理	162

第9章 都市整備部

1. 都市計画	165
2. 交通体系	169
3. 市街地整備	175
4. 公園・緑地	178
5. 建 築	182
6. 市営住宅	185
7. 道 路	186

第10章 産業活力部

1. 農 業	191
2. 商工業	197
3. 観 光	200

目 次

第11章 選挙管理委員会・監査委員・農業委員会

1. 選挙管理委員会	201
2. 監査委員	205
3. 農業委員会	207

第12章 教育委員会

1. 歴代教育長	209
2. 教育委員会委員	209
3. 教育委員会開催状況	209
4. 学校教育	210
5. 文化財	219

第13章 消防本部

1. 消防組織	223
2. 所属別職員数	224
3. 消防本部・消防署車両配置状況	225
4. 火災・救急・救助状況	226
5. 予防業務	228
6. 消防団	229

第14章 上下水道局

1. 水道	231
2. 公共下水道	238

第15章 その他

1. 公益財団法人八千代市文化・スポーツ振興財団	245
2. 公益財団法人八千代市環境緑化公社	246
3. 社会福祉法人八千代市社会福祉協議会	247
4. 社会福祉法人八千代市身体障害者福祉会	247
5. 四市複合事務組合	249
6. 北千葉広域水道企業団	252

第1章	市	勢	1
第2章	議	会	19
第3章	総務企画部		29
第4章	財務部		65
第5章	健康福祉部		71
第6章	子ども部		109
第7章	生涯学習部		123
第8章	安全環境部		145
第9章	都市整備部		165
第10章	産業活力部		191
第11章	選挙管理委員会		201
	監査委員会		205
	農業委員会		207
第12章	教育委員会		209
第13章	消防本部		223
第14章	上下水道局		231
第15章	その他		245

1. 位 置
2. 沿 革
3. 市域の変遷
4. 市のあゆみ
5. 人 口
6. 土地の地目別面積

1. 位 置

八千代市は、千葉県の北西部に位置し、千葉市中心部から北に13キロメートル、船橋市中心部から東に11キロメートルの所に位置しています。

地形は、東西に8.1キロメートル、南北に10.2キロメートル。面積は51.27平方キロメートルです。

市域のほぼ中央を新川が南北に流れ、また、市南部を横切るように京成本線が、ほぼ中央を東葉高速線が走り、国道16号が南北に、国道296号が東西に貫いています。

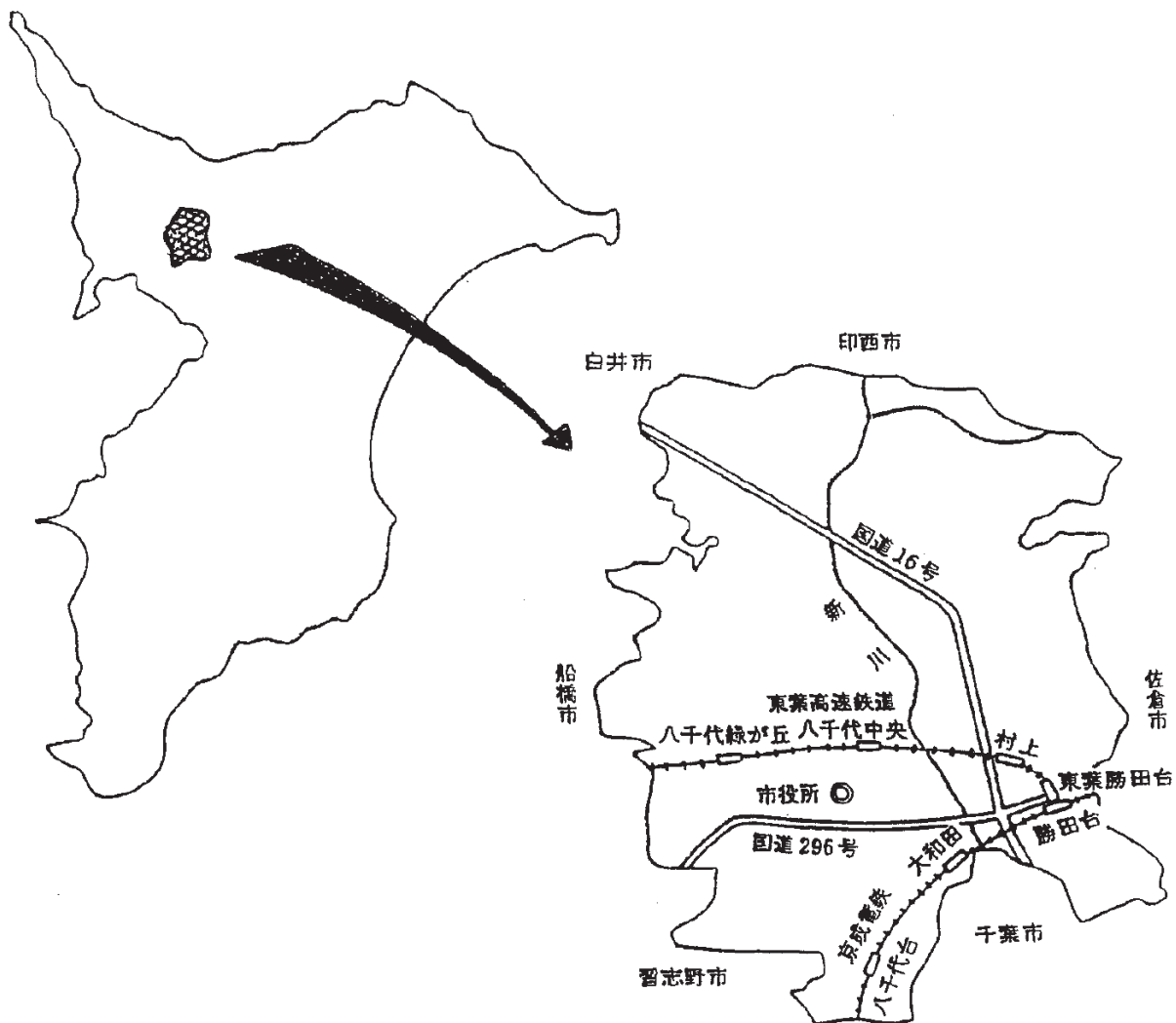

2. 沿 革

市域を南北に貫いている新川の流域には、遠く3万年前の旧石器時代から人々が住んでいました。そのころは、印旛沼の水が新川や桑納川・高野川に沿って谷を埋めつくし、その水辺の近くの台地が古代の人々の生活の場でした。

平安時代には、伊勢神宮の神領である萱田神保御厨や藤原氏の荘園などが置かれ、鎌倉時代には、両総の地に権勢を振るった千葉氏の勢力下にあったといわれています。

江戸時代には、佐倉、成田に通じる街道の宿場町として繁栄し、宿場を中核とした純農村的なまちでした。

明治になり廃藩置県後まず印旛県、つづいて6年に千葉県となり22年市制町村制施行により大和田村（24年町政施行）、睦村、阿蘇村が誕生。大正15年に、現在の京成本線の開通により大和田駅周辺の市街化が進み、商圈もしだいに変化し、まちの核が南下しました。

昭和20年代には、戦後の経済復興が進むにつれ東京に近いという有利な条件で町勢は徐々に伸び昭和29年、町村合併促進法に基づき大和田町と睦村が合併し八千代町となりました。同年阿蘇村と合併し、現在の八千代市の市域が形成されました。

昭和30年代には、日本初の大規模団地として、八千代台団地が造成され、これをきっかけに人口流動が起こり市南部の宅地開発が進められ、人口の増加が始まりました。

昭和40年代になると、「高度経済成長」による設備投資の増大や京葉工業地帯の造成等に関連し、八千代工業団地が2次にわたり造成されました。工業団地には臨海工業関連企業や都心から分散するなどした企業10社が進出し、内陸工業の基礎も固まって第2次産業都市としての性格も合わせ持った都市になりました。

昭和42年1月1日には、地方自治法の特例の適用を受け、人口4万1,574人で市制を施行しました。この頃から人口集中の傾向がさらに強まり千葉県住宅供給公社の施行で、勝田台に117ヘクタールの住宅団地が造成されたのを始めとし、昭和45年米本団地、昭和47年高津団地、昭和51年村上団地と大規模住宅団地が造成されました。昭和48年には人口が10万人を超え、昭和50年には人口10万人以上の都市で全国一の人口増加率を記録しました。また、平成8年には東葉高速線が開通し、それに合わせて各地域で、土地区画整理や民間デベロッパーによる、宅地開発が進められており、現在は、人口が19万人を超える都市となっています。

このような中で、本市は平成23年度から第4次総合計画によるまちづくりを進めており、将来都市像である「快適な生活環境とやすらぎに満ちた都市 八千代」の実現を目指しています。

3. 市域の変遷

施行年月日	変更理由
昭和29年 1月15日 4月 1日 9月 1日	大和田町、睦村が千葉郡八千代町になる 八千代町の一部が千葉郡幕張町へ 印旛郡阿蘇村を合併
昭和31年11月 1日 昭和40年12月 1日	八千代町の一部が佐倉市へ 八千代町の一部が佐倉市へ 佐倉市の一部を八千代町に編入
昭和42年 1月 1日	市制施行
昭和44年10月 1日	佐倉市上志津の一部を八千代市に編入 八千代市勝田の一部が千葉市へ
昭和47年12月 1日 昭和50年 4月 1日	千葉市横戸町の一部を八千代市に編入 千葉市横戸町の一部を八千代市に編入 佐倉市西志津の一部を八千代市に編入 八千代市勝田台の一部が佐倉市へ
平成13年 6月 1日	印西市船尾の一部を八千代市に編入 八千代市佐山の一部が印西市へ
平成24年 1月 1日	印西市船尾の一部を八千代市に編入 八千代市堀の内の一部が印西市へ

4. 市のあゆみ

昭和42年

- 1月
 - ・市制施行、人口4万1,574人で八千代市となる。初代市長に兼子通純就任（町長から継続）
 - ・福祉事務所開設
 - ・市議会議員選挙執行
- 2月
 - ・村上土地区画整理事業が認可される
 - ・阿蘇青年館完成
- 4月
 - ・市営水道給水開始
 - ・第2代市長に兼子通純就任
 - ・消防本部、消防署発足
 - ・睦保育園開園
 - ・市営八千代台駐車場完成、一般に無料開放
 - ・身体障害者クラブ発足
- 5月
 - ・身体障害者福祉会発足
- 6月
 - ・八千代市衛生公社設立
- 11月
 - ・市の事務機構3部1室（出納室）19課制に改革

昭和43年

- 2月
 - ・スクールバス「やちよ号」運行開始
- 3月
 - ・国道16号米本～島田台間開通
 - ・八千代警察官幹部派出所新庁舎完成
 - ・勝田台中学校、八千代台西小学校開校
- 4月
 - ・交通災害共済制度実施
- 5月
 - ・京成勝田台駅開業

- ・ 県立八千代高等学校鉄筋校舎完成
- ・ 千葉県競輪組合に加入
- 7月
 - ・ 勝田台団地入居
 - ・ 上高野工業団地造成工事完成
 - ・ 市営大和田プールオープン
- 10月
 - ・ 勝田台連絡所開設（現勝田台支所）
 - ・ 勝田下水終末処理場運転開始
- 12月
 - ・ 印旛沼流域下水道事業に参加
 - ・ 住民登録5万人を越す
 - ・ 赤十字奉仕団結成
- 昭和44年**
 - 1月
 - ・ 清掃工場操業開始（75t／日）
 - ・ 大和田地区土地区画整理事業区域決定される
 - 4月
 - ・ 島田台教職員住宅完成
 - ・ 市新庁舎完成
 - 5月
 - ・ 市役所、新庁舎で業務開始
 - 6月
 - ・ 八千代市社会福祉協議会が法人格を取得
 - 7月
 - ・ 市立図書館（現大和田図書館）オープン
- 昭和45年**
 - 2月
 - ・ 千葉県内陸鉄道促進期成同盟発足
 - 3月
 - ・ 市営住宅花輪団地完成（18戸）
 - 4月
 - ・ 八千代台東地区、住居表示される
 - ・ 勝田台南小学校開校
 - ・ 県道船橋～佐倉線が国道296号に昇格
 - ・ 国道16号米本～辺田前間開通
 - 5月
 - ・ 八千代台南地区、住居表示される
 - 7月
 - ・ 新都市計画法による区域区分決定、市街化区域1,931ヘクタール
 - 8月
 - ・ 移動図書館「みどり号」運行開始
 - ・ 市営勝田台プールオープン
 - ・ 米本浄水場完成
 - ・ 米本団地入居
 - ・ 米本連絡所開設（現米本支所）
 - ・ 学校給食センター完成
 - 9月
 - ・ 米本小学校、米本南小学校開校
 - ・ 学校給食センター業務開始
 - 10月
 - ・ 船橋市、習志野市、八千代市、鎌ヶ谷市が伝染病予防組合を結成（現四市複合事務組合）
 - ・ 県内トップの人口増加率（第11回国勢調査）
 - 11月
 - ・ 「広報やちよ」月2回発行となり、新聞折り込み開始。
 - 12月
 - ・ 市議会議員選挙執行
 - ・ 消防署勝田台分遣所開所
- 昭和46年**
 - 1月
 - ・ 社会教育研修バス「わかば号」運行開始
 - ・ 新川の遊歩道一部完成（村上橋～八千代橋）
 - ・ 吉橋工業団地造成工事完成

- 3月
 - ・市民サービスセンターを開設
 - ・京成勝田台駅に北口開設
 - ・市の木、公募により「ツツジ」に決定
- 4月
 - ・西高津小学校開校
 - ・八千代台保育園開園
 - ・第3代市長に仲村和平就任
 - ・勝田台派出所開所
- 8月
 - ・八千代台地下道完成
- 9月
 - ・本庁と支所、連絡所を結ぶ模写電送を開始
- 10月
 - ・市の事務機構1室5部制に改革
- 12月
 - ・八千代・習志野公害防止に協定調印

昭和47年

- 1月
 - ・印旛沼水質保全協議会発足
- 3月
 - ・都市交通審議会が東西線の延伸（西船橋から勝田台間）を答申
- 4月
 - ・市民いこいの家オープン
 - ・高津小学校、大和田南小学校、大和田中学校、高津中学校開校
 - ・八千代台北、八千代台西のそれぞれの一部で住居表示される
 - ・勝田台保育園開園
- 5月
 - ・高津団地入居
 - ・高津連絡所開設（現高津支所）
- 6月
 - ・消防新庁舎完成
 - ・船橋市、習志野市、八千代市、鎌ヶ谷市が特別養護老人ホームを開設（現四市複合事務組合）
- 7月
 - ・水道局と開発協会合同新庁舎完成
 - ・印旛沼流域関連公共下水道事業認可される
- 9月
 - ・私立幼稚園等就園奨励金制度始まる
 - ・市立しろばら幼稚園開園
- 11月
 - ・八千代台公共センター（現自治会館）オープン
 - ・下市場、大和田高津土地区画整理組合が認可される
 - ・私立聖書学園開校（現千葉英和高等学校）
 - ・八千代台駅前派出所開所
- 12月
 - ・総合運動公園が都市計画決定される（13.1ヘクタール）

昭和48年

- 1月
 - ・米本駐在所開所
- 2月
 - ・勝田台児童会館オープン
 - ・2号ごみ焼却炉運転開始（75t／日）
- 3月
 - ・住民登録10万人を越す
 - ・北千葉広域水道企業団設立に参加
- 4月
 - ・マザーズホーム開園（現児童発達支援センター）
 - ・学童保育を市直営事業として実施（八千代台西、勝田台、米本）
 - ・老人医療公費負担制度（68歳以上）実施
 - ・総合運動公園多目的広場オープン
 - ・米本南保育園開園
 - ・私立聖書学園が私立千葉英和高等学校と改称
- 5月
 - ・学校給食センター高津調理場業務開始
 - ・モニター制度施行（消費生活、広報広聴、環境）

- 7月 ・米本児童会館オープン
- 8月 ・八千代台西保育園開園
- 9月 ・市民会館オープン
- 10月 ・若潮国体（相撲競技）開催
- ・八千代台東南自治会館内に八千代台支所東南分室（現八千代台東南支所）開設
- ・戦没者慰霊塔「噫英魂」を市民会館敷地に移築
- 11月 ・大和田駅南口土地区画整理組合が認可される
- 12月 ・八千代台支所東南分室、勝田台連絡所、米本連絡所、高津連絡所が支所となる
- ・市の事務機構1室7部制に改革

昭和49年

- 1月 ・テープによる「声の広報やちよ」実施
- 3月 ・地下鉄5号線（東西線）について、帝都高速度交通営団が免許申請
- ・高津駐在所開所（現高津交番）
- 4月 ・大和田南保育園開園
- ・八千代台東学童保育所開設
- 5月 ・米本児童学園開園（現児童発達支援センター）
- 8月 ・少年自然の家オープン
- ・高津南保育園開園
- 9月 ・総合運動公園に野球場オープン
- ・高津児童会館開設
- ・高津学童保育所開設
- ・八千代市医師会発足
- 12月 ・市議会議員選挙執行

昭和50年

- 1月 ・基本構想スタート
- ・市営住宅まつわ団地完成（21戸）
- 4月 ・佐倉市西志津地区の一部が八千代市に編入
- ・第4代市長に仲村和平就任
- ・八千代台西中学校、南高津小学校開校
- ・勤労青少年ホームオープン
- ・高津西保育園開園
- 5月 ・八千代台図書館オープン
- ・農免道路（上高野～保品）開通
- 7月 ・消防署米本分署開署
- ・八千代台東派出所開所
- 10月 ・ふるさとの緑を守る条例施行
- ・人口10万以上の市で全国一の人口増加率（第12回国勢調査）

昭和51年

- 3月 ・大和田駅南口土地区画整理組合解散
- 4月 ・村上東小学校開校
- ・市役所庁舎新館完成
- ・八千代台南保育園、村上北保育園開園
- ・衛生センター操業開始
- ・大和田、勝田台第二、米本第二学童保育所開設

- ・総合運動公園にテニスコート2面オープン
- 6月 ・睦駐在所開所
- 7月 ・八千代台西市民の森オープン
- 8月 ・東西線市域乗り入れで初の地元説明会
- ・村上団地入居
- ・村上支所開設
- 9月 ・村上東中学校開校
- 11月 ・言語治療相談室開設
- ・下市場土地区画整理組合解散

昭和52年

- 1月 ・市制施行10周年を迎える
- ・「八千代ふるさと音頭」発表
- 2月 ・住民登録12万人を越す
- 3月 ・中期5ヵ年計画策定
- ・大和田高津土地区画整理組合解散
- 4月 ・八千代台東第二小学校開校
- ・大和田西保育園開園
- ・大和田公民館オープン
- ・八千代台南市民の森オープン
- ・学校給食センター村上調理場業務開始
- ・県立八千代東高等学校開校
- 5月 ・青少年指導員誕生
- 6月 ・消費生活センターオープン
- 7月 ・郷土資料室オープン（現郷土博物館）

昭和53年

- 3月 ・「八千代市の歴史」発刊
- 4月 ・大和田西小学校、村上北小学校開校
- ・村上南保育園、睦北保育園開園
- ・青少年センター開設
- ・休日夜間急病センターオープン
- ・村上駐在所開所
- ・私立八千代松陰高等学校開校
- 6月 ・阿蘇公民館オープン
- ・八千代台北市民の森オープン
- ・都市計画道路3・4・5号線開通
- 12月 ・市議会議員選挙執行

昭和54年

- 2月 ・総合文化誌「市民文化やちよ」創刊号発行
- 3月 ・市営住宅ほしば団地完成（12戸）
- 4月 ・県立八千代特別支援学校開校
- ・消防署八千代台東南分署開署
- ・第5代市長に仲村和平就任
- ・仮称市民の美術館建設基金設置
- ・高津第二学童保育所開設

- 6月 ・高津公民館オープン
 - ・北千葉広域水道企業団より受水開始
 - 11月 ・市の事務機構 1 室 7 部 3 4 課制に改革
- 昭和55年**
- 1月 ・萱田特定土地区画整理事業が認可される
 - 2月 ・八千代市身体障害者福祉会が法人格を取得
 - 4月 ・休日夜間救急センターが 3 6 5 日夜間診療となり名称も「夜間急病センター」に改称
 - ・学校給食センター村上第二調理場業務開始
 - ・はばたき職業センター開設
 - ・四市複合事務組合馬込斎場業務開始
 - ・県立八千代西高等学校開校
 - 6月 ・勝田台公民館オープン
 - 8月 ・市民体育館オープン
 - 10月 ・八千代警察署開署
- 昭和56年**
- 3月 ・第 2 次 5 ヶ年計画策定
 - ・ 3 号ごみ焼却炉完成（1 0 0 t / 日）
 - 4月 ・安全センター開設
 - ・大和田第二学童保育所開設
 - ・私立秀明八千代中学校開校
 - 5月 ・村上橋開通
 - 6月 ・八千代台文化センターオープン
 - ・八千代台公民館オープン
 - 9月 ・東葉高速鉄道株式会社設立と地方鉄道業の免許申請
 - 10月 ・特別養護老人ホーム「グリーンヒル」オープン
- 昭和57年**
- 3月 ・東葉高速鉄道、地方鉄道業の免許申請の許可
 - 4月 ・精神薄弱者更生援護施設小池更生園開設
 - ・村上児童会館開設
 - ・米本第三学童保育所開設
 - ・私立八千代松陰中学校開校
 - 5月 ・総合運動公園内にテニスコート 8 面オープン
 - 6月 ・村上公民館オープン
 - 7月 ・夜間急病センターを「急病センター」に改称、休日急患歯科診療を開始
 - 12月 ・市議会議員選挙執行
- 昭和58年**
- 3月 ・公共下水道八千代 1 号幹線が認可される
 - 4月 ・八千代台東子供の森オープン
 - ・第 6 代市長に仲村和平就任
 - 5月 ・睦学童保育所開設
 - 6月 ・睦公民館オープン
 - 7月 ・市民プールオープン
 - 9月 ・第 1 福祉作業所開所

- 11月 ・市の事務機構 8 部 3 3 課 1 室 1 センター制に改革
- 12月 ・高津土地区画整理組合が認可される
- ・OA機器（パーソナルコンピュータ）を導入

昭和59年

- 3月 ・やちよ少年少女洋上教室開始
- ・福祉センターオープン
- 4月 ・新木戸小学校開校
- ・親子橋（新川大橋、なかよし橋）開通
- ・萱田町市民の森オープン
- ・私立秀明八千代高等学校開校
- 5月 ・大和田図書館別館オープン
- 6月 ・農業研修センターオープン
- ・東葉高速線、工事施行認可おきる
- ・ボランティア保険制度発足
- 8月 ・総合運動公園野球場に内野スタンド完成
- 10月 ・社団法人八千代市シルバー人材センター発足

昭和60年

- 4月 ・防災行政無線開局
- ・消防署陸分遣所開所
- ・八千代台北子供の森オープン
- ・東高津中学校、村上中学校開校
- 5月 ・広報テレホンサービス「やちよ3分広報」開始
- 9月 ・東葉高速線起工式
- 10月 ・保健センター（急病センター併設）オープン
- ・下市場、村上、勝田のそれぞれ一部で住居表示される

昭和61年

- 1月 ・基本構想スタート
- 3月 ・東葉高速線、市内工事に着手
- ・「八千代市の歴史 資料編 自然Ⅰ」発刊
- 4月 ・痴呆性老人等デイ・サービス事業スタート
- 7月 ・ガキ大将の森オープン
- 8月 ・被爆の石を平和祈念碑として市民会館に建立
- ・総合運動公園にメイン広場とプロムナード完成
- 10月 ・飯綱近隣公園、萱田近隣公園オープン
- ・同名市町姉妹都市提携
- 12月 ・大和田駅前派出所開所
- ・市議会議員選挙執行

昭和62年

- 1月 ・市制施行20周年を迎える
- ・市役所庁舎別館完成
- 2月 ・多目的運動広場（島田台）オープン
- ・勝田台市民文化プラザ完成
- 3月 ・勝田台支所、勝田台会館、勝田台分遣所（消防）が勝田台市民文化プラザ内にて業務開始

- 4月
 - ・第2福祉作業所開所
 - ・八千代台南自転車駐車場オープン
 - ・第7代市長に仲村和平就任
- 5月
 - ・高津小鳥の森、勝田市民の森オープン
 - ・緑の都市宣言
 - ・財団法人八千代花と緑の基金設立
 - ・老人大学校開校
- 6月
 - ・勝田台文化センターオープン（勝田台市民文化プラザ内）
 - ・勝田台図書館オープン（勝田台市民文化プラザ内）
 - ・八千代市自転車の放置防止に関する条例施行
- 7月
 - ・窓口事務一部オンライン化開始
- 8月
 - ・市民の戦争体験記録集「あの日から」発刊
- 9月
 - ・平和都市宣言
- 10月
 - ・印鑑登録制度がカード式になる
 - ・星裏一の木版画149点が市に寄贈される
 - ・大和田駅南地区土地区画整理事業が認可される

昭和63年

- 1月
 - ・西八千代東部土地区画整理組合が認可される
- 3月
 - ・「八千代市の歴史 資料編 近代・現代Ⅰ」発刊
- 4月
 - ・市の事務機構8部32課1室1センター制に改革
 - ・八千代国際大学開校（現秀明大学）
- 6月
 - ・黒沢池市民の森オープン
- 8月
 - ・ごみ焼却処理施設完成（60t／日×2炉）
- 11月
 - ・星裏一版画展示室オープン

平成元年

- 3月
 - ・八千代市文化振興財団設立（現財団法人八千代市文化・スポーツ振興財団）
- 4月
 - ・商工会館オープン（八千代台東南公共センター内）
- 5月
 - ・村上土地区画整理事業清算結了
- 6月
 - ・八千代台近隣公園（小体育館）オープン
 - ・八千代台東南公共センターオープン
 - ・八千代台東南公民館オープン（八千代台東南公共センター内）
 - ・婦人研修センターオープン（八千代台東南公共センター内）
- 8月
 - ・隔週土曜閉庁スタート
- 10月
 - ・八千代台学童保育所開設

平成2年

- 6月
 - ・手話通訳と聴覚障害者相談室完成
- 8月
 - ・勝田台コミュニティ道路完成
- 10月
 - ・在宅ねたきり老人歯科健康診査事業開始
- 11月
 - ・学校開放図書館（村上小、米本小、高津中）オープン
- 12月
 - ・市議会議員選挙執行

平成3年

- 3月
 - ・「八千代市の歴史 資料編 原始・古代・中世」発刊
- 4月
 - ・第1回八千代国際少年サッカー大会（コミュニティワールドカップ サッカーin八千代・高校生の部）開催
 - ・萱田中学校開校

- ・大和田新田市民の森オープン
- ・第8代市長に仲村和平就任
- 10月
 - ・情報公開制度スタート
 - ・住民登録15万人を越す
- 11月
 - ・市の事務機構11部39課2室2センター制に改革
- 12月
 - ・第1回八千代国際少年サッカー大会（コミュニティワールドカップサッカーin八千代・中学生の部）開催

平成4年

- 1月
 - ・市制施行25周年を迎える
- 3月
 - ・八千代シンボルソング「いつまでも」制作
- 4月
 - ・萱田小学校開校
- 5月
 - ・アメリカ合衆国テキサス州タイラー市と姉妹都市提携
- 7月
 - ・建設省「ふるさとの川モデル河川」に新川・桑納川指定

平成5年

- 1月
 - ・辺田前土地区画整理組合が認可される
- 3月
 - ・毎週土曜閉庁スタート
- 4月
 - ・東京成徳大学開校
 - ・ゆらゆら橋開通
 - ・第3福祉作業所開所
- 5月
 - ・歴史民俗資料館オープン
- 7月
 - ・ふれあいプラザオープン
 - ・国保短期人間ドック助成制度スタート
- 10月
 - ・在宅訪問歯科診療制度スタート
- 11月
 - ・スポレク'93 inちばのインディアカ大会・ウォークラリー大会開催
 - ・市民会館20周年記念事業子どもたちの詩によるミュージカル「泣きたくなったら笑うんだ」公演（平成6年3月 このミュージカルで、県の優良施策実施市町村として表彰）
- 12月
 - ・京成八千代台駅に身体障害者用エスカレーター設置

平成6年

- 3月
 - ・桑納橋、神尾橋架替
- 4月
 - ・萱田給水場供用開始
 - ・(株)ケーブルネットワークやちよ（愛称わいわいTV）開局
- 5月
 - ・育児支援センターすてっぷ21オープン
- 10月
 - ・在宅介護支援センター開設
 - ・郵政省「テレトピア構想モデル都市」の指定
- 12月
 - ・市議会議員選挙執行

平成7年

- 3月
 - ・「県立八千代広域公園」都市計画決定
 - ・「やちよ男女共生プラン」、「生涯学習基本構想」策定
- 4月
 - ・米本児童学園とマザーズホームを統合し、児童発達支援センター「すくすくルーム」開設
 - ・消防緊急通信指令施設稼働
 - ・第9代市長に大澤一治就任
- 7月
 - ・「防災課」を設置
 - ・「終戦50周年記念事業」開催

- 10月 ・「総合医療センター推進室」設置
- ・八千代産の酒「八千代桜」発売
- ・「行政改革推進委員会」、「21世紀懇談会」開催

平成8年

- 1月 ・「県立八千代広域公園」事業認可
- 4月 ・ゆりのき台保育園開園
- ・「第28回アジアウエイトリフティング選手権大会」開催
- ・東葉高速線開業
- 5月 ・文化伝承館オープン
- ・八千代郵便局ゆりのき台新局舎開局
- 6月 ・新行政改革大綱策定。同年11月に大綱実施計画策定
- 7月 ・〇ー157対策連絡会議設置
- 9月 ・台風17号の集中豪雨で市内に被害
- 11月 ・萱田飯綱神社33年祭開催

平成9年

- 1月 ・市制施行30周年を迎える。これを記念し、「シンボルマーク」制定、「市の花バラ」指定
- ・消防署に赤バイ隊発足
- 3月 ・市制施行30周年記念エコーハガキ「やちよの街シリーズ」作成
- ・勝田台駅南北地下通路開通
- ・萱田特定土地区画整理事業精算終了
- 4月 ・市の事務機構7部43課96係制に改革
- ・八千代緑が丘駅に自転車駐車場オープン
- ・八千代台駅、勝田台駅自転車駐車場が自転車駐車場整備センターから、市に移管
- ・適応支援センター「フレンド八千代」オープン
- 5月 ・勝田台ステーションギャラリーオープン
- ・育児支援センター「ステップ21大和田」オープン
- 7月 ・市長への手紙「ふれあいメール」スタート
- ・八千代ふるさとステーションオープン
- ・第5回やちよ少年少女洋上教室開催
- ・住民登録16万人を越す
- 8月 ・インターネットの市のホームページ開設
- ・八千代市議会だより創刊
- 11月 ・新町名「緑が丘」が誕生

平成10年

- 1月 ・「行財政改革推進室」設置
- 2月 ・教育委員会が大和田に移転
- 3月 ・公共施設循環バス「ぐるっと号」運行開始
- ・八千代緑が丘駅前に交番設置
- 4月 ・八千代市消防署が「八千代市中央消防署」に、米本分署が「八千代市東消防署」と2署体制に組織改正
- ・パラチフス（法定伝染病）の発生に対し、「市感染症危機管理対策委員会」を設置
- 5月 ・大和田新田の一部で住居表示実施

- 6月 ・ 西八千代東部土地区画整理組合解散
- 7月 ・ ごみの「ポイ捨て防止条例」施行
- ・ 第1回八千代・新川トライアスロンチャレンジ大会開催
- 10月 ・ 大和田図書館電算化オープンにより3館オンライン開始
- ・ 「八千代市の歴史 資料編 自然Ⅱ」発刊
- 11月 ・ 八千代市民憲章制定
- ・ 第3次基本構想が議決される
- 12月 ・ 市議会議員選挙執行
- ・ 第1回ニューリバーロードレースin八千代の開催

平成11年

- 3月 ・ 健康都市宣言
- ・ 第3次総合計画策定
- 4月 ・ 第10代市長に大澤一治就任
- ・ 乳幼児健康支援一時預かり事業開始
- ・ SOSネットワーク発足
- ・ 行財政改革大綱・推進計画策定
- 5月 ・ 八千代中央駅前に交番設置
- 10月 ・ 市の事務機構を7部42課89班制に改革
- ・ 女性消防団員誕生

平成12年

- 2月 ・ 村上、米本、保品、神野、上高野、下高野、堀の内、下市場（一部）の地域を対象に住所等の表示から「大字」を消除
- 4月 ・ 勝田台栄町公園地下自転車駐車場供用開始
- ・ 歴史民俗資料館を博物館登録し、「郷土博物館」に名称変更
- ・ 介護保険制度スタート
- 7月 ・ 指定ごみ袋制度スタート
- ・ 事務事業評価システムへの取り組み開始
- 10月 ・ 「公文書公開条例」に代わり、「情報公開条例」運用開始
- ・ ファミリー・サポート・センター活動開始

平成13年

- 1月 ・ 八千代市子ども憲章制定
- 3月 ・ 第6回少年少女洋上教室開催
- ・ 上高野第1土地区画整理事業が認可される
- 4月 ・ 新3号ごみ焼却炉稼働（100t／日）
- ・ 大和田南保育園が民間の社会福祉法人に移管
- 10月 ・ 新川千本桜植栽事業、桜の里親募集開始

平成14年

- 1月 ・ 西八千代北部特定土地区画整理事業が認可される
- 2月 ・ 東京女子医科大学附属病院の病床数確定
- 4月 ・ 学校週5日制スタート
- ・ 市立しろばら幼稚園が勝田台南小学校内に移転
- 10月 ・ 不法投棄防止条例が施行
- 12月 ・ 市民活動サポートセンターオープン
- ・ 大澤市長、収賄容疑で逮捕され、市長を辞職
- ・ 市議会議員選挙執行

平成15年

- 1月 ・ 第11代市長に豊田俊郎就任
- 4月 ・ 一般会計当初予算を骨格予算でスタート
- 7月 ・ 環境美化里親制度（アダプト制度）スタート
- 9月 ・ 「八都県市合同防災訓練」が本市を会場に実施
- ・ 高津土地区画整理組合解散

平成16年

- 2月 ・ 新川千本桜植栽事業が完了する
- 3月 ・ 東京女子医科大学附属病院の開設に向けて基本協定締結
- 4月 ・ 緑が丘プラザオープン
- ・ 国民健康保険料コンビニ納付始まる
- 8月 ・ 八千代ふるさと親子祭が30周年を迎える
- 10月 ・ 上高野第1土地区画整理組合解散

平成17年

- 3月 ・ 同名八千代姉妹都市解散
- 4月 ・ 八千代市第3次総合計画・後期基本計画スタート
- 8月 ・ 2005千葉きらめき総体(ウエイトリフティング・女子バスケットボール競技)開催
- 10月 ・ 国勢調査人口18万人を突破

平成18年

- 1月 ・ 八千代こども国際平和文化基金事業が総務大臣表彰を受賞
- 4月 ・ 総合計画の施策体系に合わせた行政組織の大幅改正（子ども部の新設、生涯学習部を教育委員会から市長部局へ移管、上下水道局の設置等）
- ・ 指定管理者制度の導入
- ・ 市税コンビニ納付開始
- ・ 八千代花と緑の基金が八千代市衛生公社を統合し、財団法人八千代市環境緑化公社に改組
- 12月 ・ 東京女子医科大学附属八千代医療センターが開院
- ・ 市で初めて、市長・市議会議員同時選挙が執行

平成19年

- 1月 ・ 市制施行40周年を迎える
- ・ 第12代市長に豊田俊郎就任
- 3月 ・ 新消防庁舎完成、高機能消防指令センター運用開始
- 4月 ・ 総合生涯学習プラザオープン
- ・ 萱田南小学校開校
- ・ 高津西保育園が民間の社会福祉法人に移管
- 11月 ・ パブリックコメント手続実施要綱制定

平成20年

- 4月 ・ 大和田西保育園が民間の社会福祉法人に移管
- ・ 村上駅前に交番設置
- 5月 ・ 新川わくわくプレーパークオープン
- ・ タイ王国バンコク都と友好都市提携
- 10月 ・ 住民登録19万人を越す
- 11月 ・ 障害者福祉センターオープン

平成21年

- 1月 ・ 犯罪のないまちづくり推進条例施行
- 3月 ・ 新町名「村上南」が誕生
 - ・ 勝田台浄水場配水池完成
 - ・ エコアクション21の認証取得
- 4月 ・ 八千代市市民活動団体支援金交付制度「1%支援制度」スタート
 - ・ 村上南保育園が社会福祉法人に移管
- 6月 ・ 八千代市路上喫煙の防止に関する条例制定
- 10月 ・ 広報やちよが10月15日号で1000号となる
- 11月 ・ 辺田前土地区画整理組合解散
- 12月 ・ 一般廃棄物最終処分場の恒久対策工事完了

平成22年

- 4月 ・ 八千代市市営霊園の開園
 - ・ みどりが丘小学校開校
 - ・ 新川周辺地区都市再生整備計画事業スタート
- 9月 ・ ゆめ半島千葉国体（ウェイトリフティング・女子バスケットボール競技）開催
- 10月 ・ 多文化交流センターオープン
- 11月 ・ 第4次基本構想が議決される
- 12月 ・ 市長・市議会議員同時選挙執行

平成23年

- 1月 ・ 第13代市長に豊田俊郎就任
- 4月 ・ 第4次総合計画 前期基本計画がスタート
 - ・ 第2次行財政改革大綱がスタート
 - ・ 谷津・里山保全計画スタート
- 6月 ・ 市議会インターネット中継開始
- 10月 ・ はぐみの杜まちびらき

平成24年

- 1月 ・ 市制施行45周年を迎える
- 3月 ・ しろばら幼稚園閉園
- 4月 ・ 社団法人八千代市シルバー人材センターが公益社団法人へ移行
 - ・ 財団法人八千代市文化・スポーツ振興財団が公益財団法人へ移行
 - ・ 上高野多目的グラウンドオープン
- 7月 ・ 「やちよの水」販売開始
- 9月 ・ 市暴力団排除条例を施行
 - ・ コミュニティバス試行運行開始
- 11月 ・ 市のイメージキャラクター「やっち」誕生

平成25年

- 3月 ・ 財団法人八千代市開発協会解散
- 4月 ・ 市民会館リニューアルオープン
 - ・ 勝田台中央公園リニューアルオープン
 - ・ やちよ農業交流センター開館
 - ・ 学校給食センター西八千代調理場運用開始
 - ・ 城橋側道橋の完成
 - ・ 八千代台東小学校及び八千代台東第二小学校の統合
 - ・ 財団法人八千代市環境緑化公社が公益財団法人へ移行
- 5月 ・ 第14代市長に秋葉就一就任

- 8月 ・ 「やちよオアシス」 を開設
 - 10月 ・ 台風 2 6 号により浸水などの被害
- 平成26年
- 3月 ・ 八千代市空き家等の適正管理に関する条例制定
 - 4月 ・ 黒沢池近隣公園がオープン

5. 人 口

(1) 人口・世帯数の推移

(各年度末現在)

年度	世 帯 数	人 口			人口密度 1 km ² 当り	世帯人口 1 世帯当り
		総 数	男	女		
23	81,145世帯	192,884人	95,902人	96,982人	3,762人	2.38人
24	81,930世帯	192,951人	95,764人	97,187人	3,763人	2.36人
25	82,634世帯	193,332人	95,855人	97,477人	3,771人	2.34人

注) 外国人(登録)人口含む

(2) 人口動態

(戸籍住民課・各年度末現在)

年度	自 然 動 態			社 会 動 態			増 加 人 口
	出 生	死 亡	自然増	転 入	転 出	社会増	
23	1,666人	1,359人	307人	8,259人	8,834人	-575人	-268人
24	1,635人	1,401人	234人	8,615人	8,516人	99人	333人
25	1,525人	1,381人	144人	9,525人	9,021人	504人	648人

6. 土地の地目別面積

(単位：ha)

年度	総面積	田	畑	宅地	山林	原野	雑種地	その他
21	5,127	593	760	1,650	414	9	486	1,215
22	5,127	588	752	1,660	407	9	497	1,214
23	5,127	588	747	1,667	402	8	498	1,217
24	5,127	588	735	1,678	401	8	502	1,215
25	5,127	587	729	1,685	397	9	506	1,214

資料：固定資産の価格等の概要調書

1. 議会構成
2. 常任委員会
3. 議会運営委員会
4. 特別委員会
5. 歴代正副議長
6. 議員名簿
7. 報酬・期末手当・政務活動費
8. 議会事務局
9. 市議会開催状況
10. 政務活動費執行状況

1. 議会構成 (平成26年8月18日現在)

(1) 組織

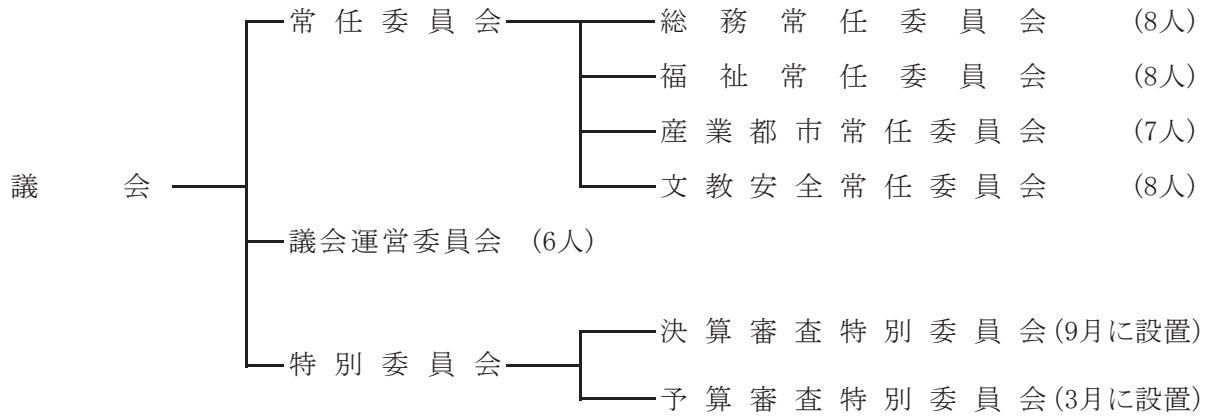

(2) 議員数

条例定数 32人 現員数 31人

(3) 会派及び党派内訳

党派 会派	民主党	自民党	公明党	共産党	結いの党	維新の会	無所属	合計
市民クラブ							8	8
公明党			5(2)					5(2)
清誠クラブ		1					2	3
新未来	2						1	3
日本共産党				2(2)				2(2)
みんなの広場					1		2	3
新政八千代							2	2
新風						1	1	2
会派に属さない議員							3(1)	3(1)
計	2	1	5(2)	2(2)	1	1	19(1)	31(5)

()内は女性の内数

(4) 年齢別議員数

年齢	20～29	30～39	40～49	50～59	60～69	70～79
人数	1	2	8(2)	6(2)	10(1)	4

()内は女性の内数

(5) 当選回数別議員数

当選回数	1	2	3	4	5	6	7	8	9
人数	7	13(3)	2(1)	2	2	1(1)	1	1	2

()内は女性の内数

2. 常任委員会

名 称	所 管	定 数
総務常任委員会	1 総務企画部の所管に関する事項 2 財務部の所管に関する事項 3 会計課の所管に関する事項 4 議会の所管に関する事項 5 選挙管理委員会の所管に関する事項 6 監査委員の所管に関する事項 7 消防の所管に関する事項 8 その他、他の常任委員会の所管に属さない事項	8人
福祉常任委員会	1 健康福祉部の所管に関する事項 2 子ども部の所管に関する事項	8人
産業都市常任委員会	1 産業活力部の所管に関する事項 2 都市整備部の所管に関する事項 3 農業委員会の所管に関する事項 4 上下水道局の所管に関する事項	8人
文教安全常任委員会	1 生涯学習部の所管に関する事項 2 教育委員会の所管に関する事項 3 安全環境部の所管に関する事項	8人

3. 議会運営委員会

3人以上の所属議員を有する会派から、3人～5人で1人、6人～10人で2人の委員を選出します。

<所管事項>

- ① 議会の運営に関する事項
- ② 議会の会議規則、委員会に関する条例等に関する事項
- ③ 議長の諮問に関する事項

4. 特別委員会

必要がある場合において、その都度議会の議決で設置され、調査または審査が終了すれば消滅します。

- (1) **決算審査特別委員会**（平成24年度決算……平成25年9月定例会で設置 定数13人）
決算審査の際に設置することを例とします。
会派に所属する議員の中から、2人に1人の割合で委員を選出します。
- (2) **予算審査特別委員会**（平成26年度予算……平成26年3月定例会で設置 定数13人）
当初予算審査の際に設置することを例とします。
会派に所属する議員の中から、2人に1人の割合で委員を選出します。

5. 歴代正副議長

(1) 議長

歴代	氏名	就任年月日	退任年月日
1	平野 弥	昭和42年1月1日	昭和42年1月14日
2	川嶋 虎之輔	昭和42年1月19日	昭和44年1月23日
3	大沢 石松	昭和44年1月23日	昭和46年1月14日
4	鈴木 苧	昭和46年1月20日	昭和48年1月23日
5		昭和48年1月23日	昭和50年1月14日
6	宮崎 宏	昭和50年1月22日	昭和52年1月19日
7	立石 勝三	昭和52年1月19日	昭和54年1月14日
8	小林 清	昭和54年1月16日	昭和56年1月20日
9	鈴木 常夫	昭和56年1月20日	昭和58年1月14日
10	松戸 正巳	昭和58年1月19日	昭和60年1月19日
11	酒井 胖	昭和60年1月19日	昭和62年1月14日
12	田中 利孝	昭和62年1月20日	平成1年1月26日
13		平成1年1月26日	平成3年1月14日
14	村山 武夫	平成3年1月22日	平成4年1月28日
15	作本 春男	平成4年1月28日	平成5年1月20日
16	海老原 高義	平成5年1月20日	平成6年1月20日
17	大木 健治郎	平成6年1月20日	平成7年1月14日
18	大沢 治一	平成7年1月24日	平成9年1月21日
19	江島 武志	平成9年1月21日	平成10年1月21日
20	茂呂 利男	平成10年1月21日	平成11年1月14日
21	寺田 昌洋	平成11年1月19日	平成11年7月5日
22	服部 友則	平成11年7月14日	平成13年1月18日
23	長岡 明雄	平成13年1月18日	平成14年1月18日
24		平成14年1月19日	平成15年1月14日
25	高橋 敏行	平成15年1月16日	平成16年1月21日
26	江野澤 隆之	平成16年1月21日	平成17年1月18日
27	坂本 安	平成17年1月18日	平成18年1月17日
28	松井 秀雄	平成18年1月17日	平成19年1月14日
29	横山 博美	平成19年1月17日	平成21年1月15日
30	林 利彦	平成21年1月15日	平成22年1月15日
31	西村 幸吉	平成22年1月15日	平成23年1月14日
32	林 利彦	平成23年1月18日	平成24年1月18日
33	江野澤 隆之	平成24年1月18日	平成25年1月16日
34	松井 秀雄	平成25年1月16日	平成26年1月16日
35	坂本 安	平成26年1月16日	現 職

(2) 副議長

歴代	氏名	就任年月日	退任年月日
1	花島 貢	昭和42年1月1日	昭和42年1月14日
2	田久保 勇	昭和42年1月19日	昭和44年1月23日
3	立石 勝三	昭和44年1月23日	昭和46年1月14日
4	山本 靖郎	昭和46年1月20日	昭和46年12月10日
5	宮崎 宏	昭和46年12月11日	昭和48年1月23日
6		昭和48年1月23日	昭和50年1月14日
7	花沢 功	昭和50年1月22日	昭和52年1月19日
8	竹村 利雄	昭和52年1月19日	昭和54年1月14日
9	志田 宏	昭和54年1月16日	昭和55年9月1日
10	鈴木 常夫	昭和55年9月4日	昭和56年1月20日
11	高橋 八郎	昭和56年1月20日	昭和58年1月14日
12	笠川 芳治	昭和58年1月19日	昭和60年1月19日
13	村山 武夫	昭和60年1月21日	昭和62年1月14日
14	藤代 清文	昭和62年1月20日	平成1年1月26日
15		平成1年1月26日	平成2年3月20日
16	作本 春男	平成2年3月20日	平成3年1月14日
17	大木 健治郎	平成3年1月22日	平成4年1月28日
18	大沢 治一	平成4年1月28日	平成5年1月20日
19	宮田 ちゑ子	平成5年1月20日	平成6年1月20日
20	服部 友則	平成6年1月20日	平成7年1月14日
21	大塚 富男	平成7年1月24日	平成9年1月21日
22	茂呂 利男	平成9年1月21日	平成10年1月21日
23	三浦 紘司	平成10年1月21日	平成11年1月14日
24	佐藤 健二	平成11年1月19日	平成13年1月18日
25	田久保 良	平成13年1月18日	平成15年1月14日
26	江野澤 隆之	平成15年1月16日	平成16年1月21日
27	石井 敏雄	平成16年1月21日	平成17年1月18日
28	林 利彦	平成17年1月18日	平成18年1月17日
29	木村 利昭	平成18年1月17日	平成19年1月14日
30	江端 芙美江	平成19年1月17日	平成21年1月15日
31	武田 哲三	平成21年1月15日	平成22年1月15日
32	秋葉 就一	平成22年1月15日	平成23年1月14日
33	伊東 幹雄	平成23年1月18日	平成24年1月18日
34	山口 勇	平成24年1月18日	平成25年1月16日
35	嵐 芳隆	平成25年1月16日	平成26年1月16日
36	茂呂 剛	平成26年1月16日	現 職

6. 議員名簿

(平成26年8月18日現在・氏名50音順)

No	議長	氏名	党派	年齢	当選	住所	常任委員会	議運	所属党派	電話番号
1		あらし 風 芳隆	--	49	2	上高野1220-7	文教安全		☆市民クラブ	480-8644
2		いとう 伊東 幹雄	--	69	8	高津390-88	◎産業都市		市民クラブ	450-4647
3		えのさわ 江野澤 隆之	--	67	5	高津672	総務		市民クラブ	459-5115
4		えびはら 海老原 高義	--	78	9	大和田297	文教安全		☆新未来	482-5653
5		おおつか 大塚 裕介	--	29	1	大和田新田416	○産業都市		市民クラブ	450-7715
6		おくやま 奥山 智	--	73	2	勝田台2-34-11	総務		新政八千代	483-4743
7		きくた 菊田 多佳子	公明	66	3	大和田新田905-11-207	文教安全		公明党	458-3522
8		きのした 木下 映実	公明	57	2	大和田新田455-5-20	産業都市	◎	☆公明党	459-8368
9		こうの 河野 慎一	民主	45	1	萱田町1028	○福祉		新未来	486-0808
10		こばやし 小林 恵美子	共産	58	6	勝田台3-37-10-205	総務		☆日本共産党	482-5451
11	正	さかもと 坂本 安	公明	67	7	勝田台1-30 C-311	福祉		公明党	483-6171
12		しょうだ 正田 富美恵	公明	54	2	ゆりのき台8-3-6	◎福祉		公明党	486-0766
13		すがの 菅野 文男	維新	66	3	八千代台東5-13-20	文教安全		新風	482-8664
14		つかもと 塚本 路明	--	51	2	ゆりのき台5-29-3	◎総務	●	清誠クラブ	480-2939
15		なかむら 中村 健敏	--	33	1	大和田新田924-4-1-202	文教安全		--	409-5475
16		なりた 成田 忠志	--	65	2	村上1113-1 2-2-301	◎文教安全		☆清誠クラブ	485-0294
17		にしむら 西村 幸吉	--	58	4	上高野1309-1	福祉		☆新風	486-0141
18		はしもと 橋本 淳	--	48	1	八千代台西8-17-10-503	文教安全		みんなの広場	409-0057
19		はやし 林 隆文	--	41	1	八千代台北8-4-4	○文教安全	●	市民クラブ	483-6198
20		はやし 林 利彦	自民	68	5	村上南2-12-12	産業都市		清誠クラブ	487-1551
21		はら 原 弘志	--	76	2	八千代台南2-12-34	福祉	●	☆みんなの広場	483-5154
22		ほりぐち 堀口 明子	共産	42	2	萱田町938-38	福祉		日本共産党	752-0453
23		まつい 松井 秀雄	--	71	9	高津316-9	産業都市		--	450-7440
24		まつざき 松崎 寛文	結い	35	1	米本2252-110 2-206	総務		みんなの広場	488-8053
25		みどりかわ 緑川 利行	公明	58	2	八千代台北17-9-9	総務		公明党	485-7195
26		みながわ 皆川 知子	--	49	2	萱田町816-1-801	福祉		--	486-1521
27	副	もろ 茂呂 剛	--	45	2	大和田新田1092-7	産業都市		市民クラブ	450-4837
28		やすはら 安原 哲	--	62	1	吉橋2790	○総務		市民クラブ	450-7333
29		やまぐち 山口 勇	民主	47	2	八千代台東1-7-2	総務	○	新未来	486-4625
30		よこた 横田 誠三	--	67	2	八千代台北7-10-11	産業都市		☆新政八千代	484-1025
31		よこやま 横山 博美	--	66	4	大和田新田156-3	福祉	●	市民クラブ	450-2252

◎委員長, ○副委員長, ●委員, ☆会派代表者

7. 報酬・期末手当・政務活動費

(1) 報酬 (平成12年10月1日適用)

月 額	議 長	520,000 円
	副 議 長	480,000 円
	議 員	460,000 円

(2) 期末手当 (平成23年4月1日適用)

年 額	390/100
6月期	187.5/100 (加算率10%)
12月期	202.5/100 (加算率10%)

(3) 政務活動費 (平成25年4月1日適用)

会派(1人会派含む)に対し、議員1人当たり月額4万円(年額48万円)を交付します。
地方自治法の改正に伴う条例の改正により、平成25年3月1日から政務調査費が政務活動費となりました。

※ただし、平成26年4月から平成27年1月までは、月額3万円となっています。

8. 議会事務局 (平成26年4月1日現在)

(1) 組 織 定数12人 現員数10人

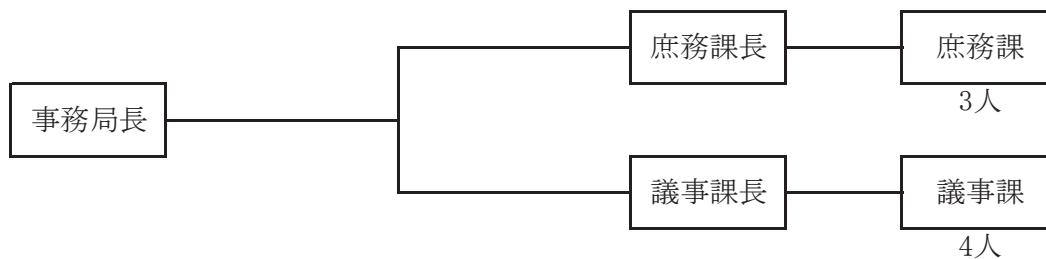

(2) 議会図書室

面 積	33.81 m ²	
蔵書冊数	1,589 冊	(平成26年4月1日現在)

(3) 平成26年度議会費当初予算

節	金額
報酬	168,564 千円
給料	36,208
職員手当等	87,554
共済費	101,908
報償費	60
旅費	2,139
交際費	450
需用費	6,707
役務費	119
委託料	7,169
使用料及び賃借料	3,943
備品購入費	81
負担金補助及び交付金	13,283
合計	428,185

9. 市議会開催状況

(1) 会期及び本会議

平成25年

区分 会議	会 期		本 会 議		一 般 質 問	
	会 期	日数	日数	会議時間	日数	会議時間(人数)
第1回臨時会	1月16日	1日間	1日間	0時間45分	—	—
第1回定例会	2月22日～3月22日	29日間	5日間	19時間20分	3日間	14時間42分 (18人)
第2回定例会	6月14日～7月5日	22日間	5日間	16時間57分	3日間	15時間06分 (18人)
第2回臨時会	8月2日	1日間	1日間	0時間43分	—	—
第3回定例会	9月3日～9月27日	25日間	5日間	17時間43分	3日間	14時間48分 (16人)
第3回臨時会	10月10日	1日間	1日間	1時間12分	—	—
第4回定例会	11月27日～12月19日	23日間	6日間	18時間31分	4日間	14時間51分 (16人)
合 計		102日間	24日間	75時間11分	13日間	59時間27分 (68人)

平成26年

区分 会議	会 期		本 会 議		一 般 質 問	
	会 期	日数	日数	会議時間	日数	会議時間(人数)
第1回臨時会	1月16日	1日間	1日間	0時間58分	—	—
第1回定例会	2月21日～3月20日	28日間	5日間	17時間08分	3日間	13時間30分 (14人)
合 計		29日間	6日間	18時間06分	3日間	13時間30分 (14人)

(2) 常任委員会

平成25年

委員会	総務常任委員会		福祉常任委員会		産業都市常任委員会		文教安全常任委員会	
	日数	会議時間	日数	会議時間	日数	会議時間	日数	会議時間
第1回臨時会	1日間	0時間05分	1日間	0時間06分	1日間	0時間05分	1日間	0時間06分
第1回定例会	1日間	0時間28分	2日間	2時間14分	1日間	3時間09分	1日間	1時間23分
第2回定例会	1日間	1時間10分	—	—	1日間	1時間24分	1日間	1時間03分
第2回臨時会	—	—	—	—	—	—	1日間	0時間44分
第3回定例会	1日間	0時間31分	1日間	1時間37分	1日間	0時間57分	2日間	2時間34分
第4回定例会	2日間	1時間31分	1日間	1時間39分	2日間	2時間14分	2日間	2時間01分
閉会中	—	—	—	—	1日間	0時間12分	—	—

平成26年

委員会	総務常任委員会		福祉常任委員会		産業都市常任委員会		文教安全常任委員会	
	日数	会議時間	日数	会議時間	日数	会議時間	日数	会議時間
第1回臨時会	1日間	0時間12分	—	—	1日間	0時間13分	—	—
第1回定例会	1日間	1時間36分	2日間	1時間22分	2日間	1時間40分	1日間	1時間25分

(3) 議会運営委員会

平成25年

	開催日数	開催日	会議時間
第1回臨時会	2日間	1月9日・16日	0時間20分
第1回定例会	3日間	2月14日・26日, 3月19日	1時間03分
第2回定例会	5日間	5月31日, 6月7日・18日・28日, 7月5日	0時間43分
第2回臨時会	1日間	7月26日	0時間07分
第3回定例会	4日間	8月27日, 9月5日・24日・27日	1時間20分
第3回臨時会	1日間	10月8日	0時間10分
第4回定例会	4日間	11月20日・29日, 12月12日・19日	2時間02分

平成26年

	開催日数	開催日	会議時間
第1回臨時会	2日間	1月9日・16日	0時間50分
第1回定例会	8日間	2月14日・21日・25日・27日・28日, 3月3日・19日・20日	1時間48分

(4) 特別委員会

委員会名称	開催日数	開催日	会議時間
予算審査特別委員会 [平成25年度予算]	5日間	平成25年3月4日・7日・8日・11日・12日	18時間26分
決算審査特別委員会 [平成24年度決算]	5日間	平成25年9月11日・17日～20日	19時間09分
八千代市議会議員の 定数に関する 調査特別委員会	2日間	平成25年8月22日, 11月18日	0時間50分
予算審査特別委員会 [平成26年度予算]	5日間	平成26年3月3日・7日・10日～12日	18時間37分

10. 政務活動費執行状況（平成25年度交付分）

(単位：円)

会派名	交付済額	支 出 額								返 還 額 (比率)
		調査研究費	研修費	広報費	広聴費	資料 作成費	資料 購入費	事務費	合計	
市民 クラブ	3,040,000	1,414,100		1,501,680			1,050		2,916,830 (95.9%)	123,170 (4.1%)
公明党	2,400,000	546,229	276,940	1,057,526		23,200	227,070	13,098	2,144,063 (89.3%)	255,937 (10.7%)
未 来	1,920,000	534,170	28,740	1,292,507		12,350	24,529	21,058	1,913,354 (99.7%)	6,646 (0.3%)
政誠会	1,200,000	374,070	1,500	463,391		7,380	2,360		848,701 (70.7%)	351,299 (29.3%)
日 本 共産党	1,440,000	3,320	103,380	1,108,656	36,300	57,510	64,305	66,318	1,439,789 (99.9%)	211 (0.01%)
みんな の広場	1,520,000		1,000	1,494,926		3,140	18,391	1,490	1,518,947 (99.9%)	1,053 (0.1%)
自 民 クラブ	1,040,000	366,250	500	496,561		18,030	1,390		882,731 (84.9%)	157,269 (15.1%)
新 政 八千代	960,000		358,786	571,944		1,750	4,578		937,058 (97.6%)	22,942 (2.4%)
新 風	960,000	166,298	26,380	699,995		17,910	20,325		930,908 (97.0%)	29,092 (3.0%)
希 望 の 会	480,000						11,520		11,520 (2.4%)	468,480 (97.6%)
合 計 (比率)	14,960,000 (100%)	3,404,437 (22.8%)	797,226 (5.3%)	8,687,186 (58.1%)	36,300 (0.2%)	141,270 (0.9%)	375,518 (2.5%)	101,964 (0.7%)	13,543,901 (90.5%)	1,416,099 (9.5%)

第3章 総務企画部

総務企画部

1. 歴代三役
2. 行政組織図
3. 総合計画
4. 公社・公団による団地建設状況
5. 統計調査
6. 国際交流
7. 市民活動団体支援金交付制度
8. 市民活動サポートセンター
9. 広報・広聴
10. 情報化
11. 情報公開
12. 個人情報保護
13. 基幹情報システムの運営
14. 戸籍・住民登録
15. 人事・給料
16. 職員研修

1. 歴代三役

(1) 市長

代	氏名	就任年月	退任年月
1	兼子通純	昭和42・1	昭和42・4
2	兼子通純	42・4	46・4
3	仲村和平	46・4	50・4
4	仲村和平	50・4	54・4
5	仲村和平	54・4	58・4
6	仲村和平	58・4	62・4
7	仲村和平	62・4	平成3・4
8	仲村和平	平成3・4	7・4
9	大澤一治	7・4	11・4
10	大澤一治	11・4	14・12
11	豊田俊郎	15・1	19・1
12	豊田俊郎	19・1	23・1
13	豊田俊郎	23・1	25・4
14	秋葉就一	25・5	現職

(2) 助役

代	氏名	就任年月	退任年月
1	山崎文吉	昭和42・1	昭和42・8
2	藤原弘三	42・10	46・9
3	藤原弘三	46・10	50・9
4	藤原弘三	50・10	54・9
5	富岡秀夫	54・10	58・10
6	富岡秀夫	58・10	62・10
7	富岡秀夫	62・10	平成3・10
8	富岡秀夫	平成3・10	7・4
9	芳野彰夫	7・6	10・3
10	松村護	10・4	14・3

代	氏 名	就 任 年 月	退 任 年 月
11	奥 山 智	14・4	16・3
12	武 田 好 夫	16・4	19・3

※ 地方自治法の一部改正により、助役制度に代えて副市長制度を発足。
(平成19年3月31日)

(3) 副 市 長

代	氏 名	就 任 年 月	退 任 年 月
1	武 田 好 夫	平成 19・4	平成 20・3
2	竹 之 内 正 一	20・4	24・3
3	竹 之 内 正 一	24・4	25・7

(4) 収 入 役

代	氏 名	就 任 年 月	退 任 年 月
1	花 澤 節	昭和 42・1	昭和 45・2
2	花 澤 節	45・2	49・2
3	花 澤 節	49・2	53・2
4	花 澤 節	53・2	54・10
5	仲 村 壽 治	54・11	58・10
6	大 野 貞 治	58・11	62・10
7	大 野 貞 治	62・11	平成 3・10
8	立 石 光 男	平成 3・11	7・4
9	菅 澤 稔	7・6	11・5
10	奥 山 智	11・7	14・3
11	秋 山 幸 夫	14・4	16・3
12	田 中 芳 夫	16・4	19・3

※ 地方自治法の一部改正により、収入役制度が廃止され、同日付を持って退職。
(平成19年3月31日)

2. 行政組織図 (平成26年4月1日現在)

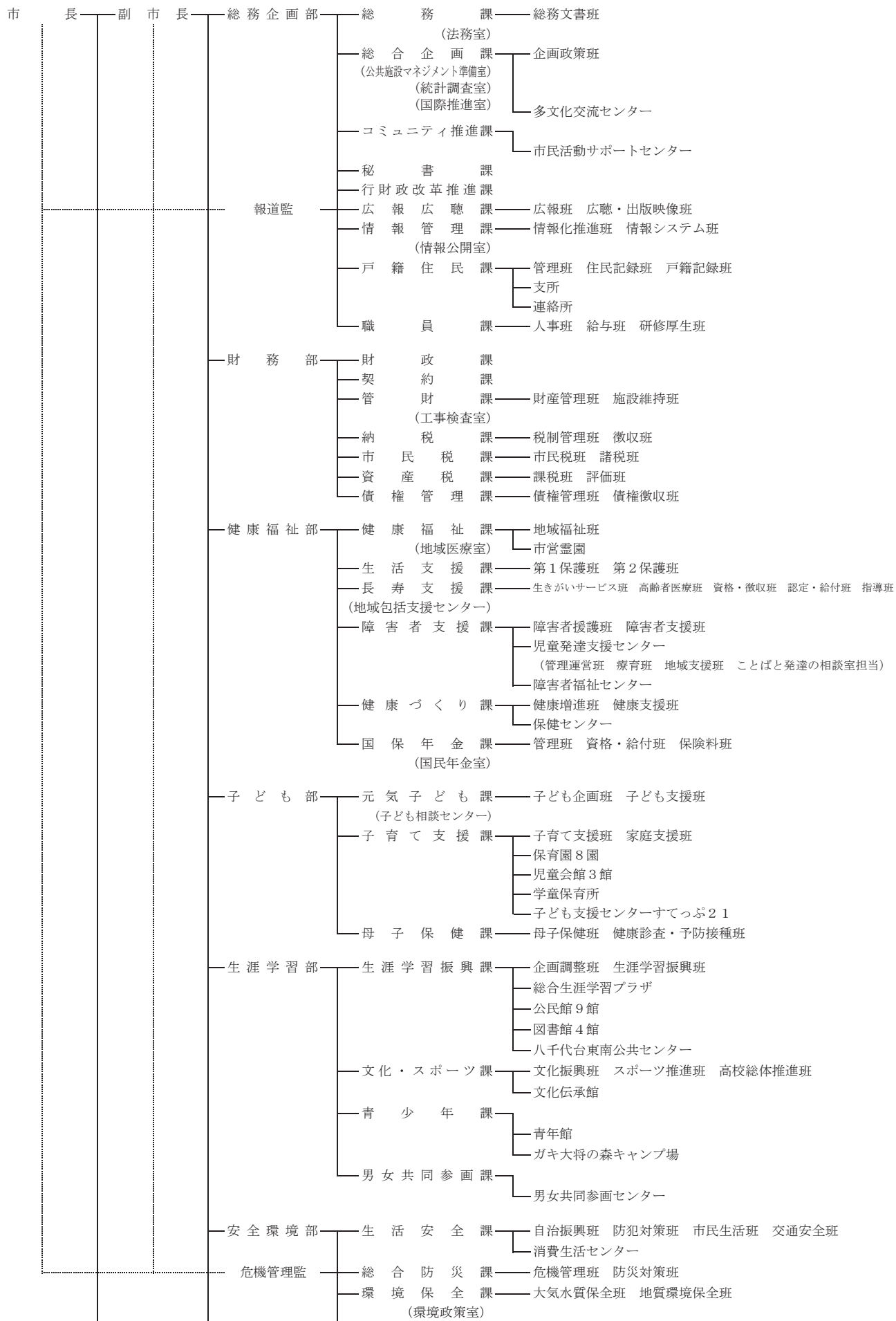

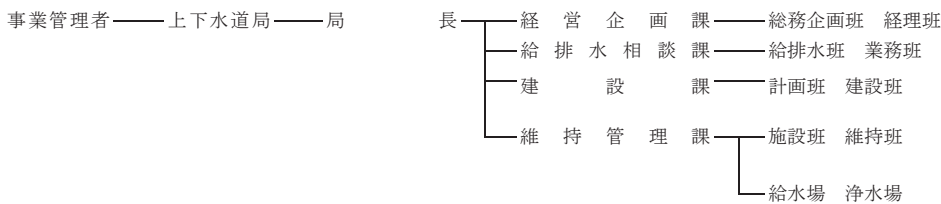
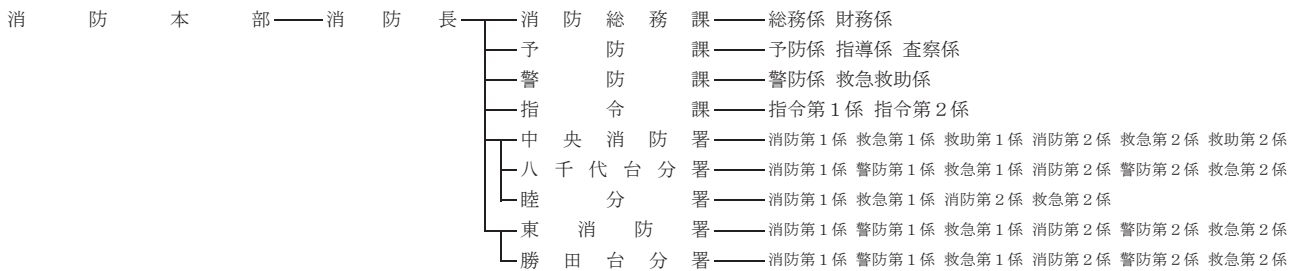
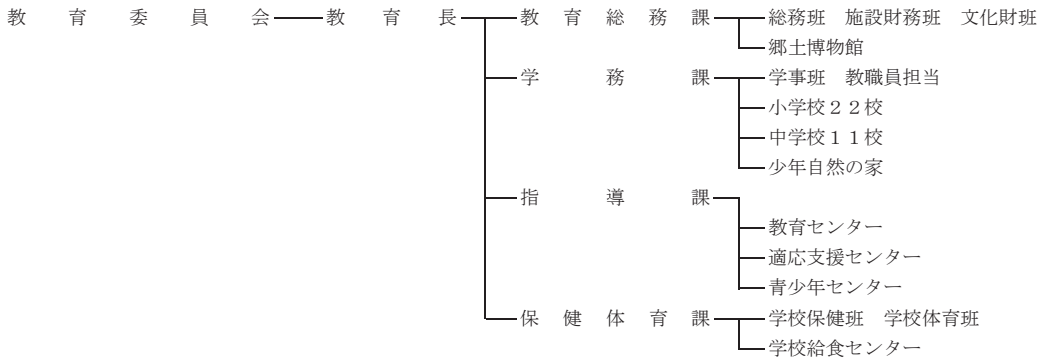
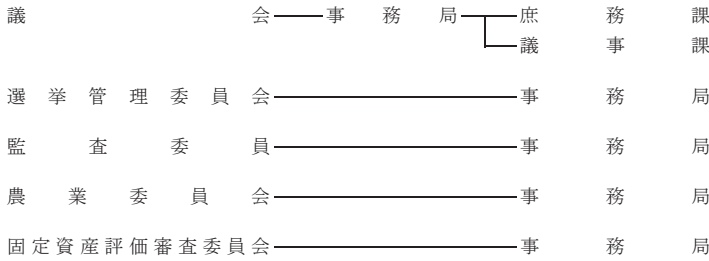
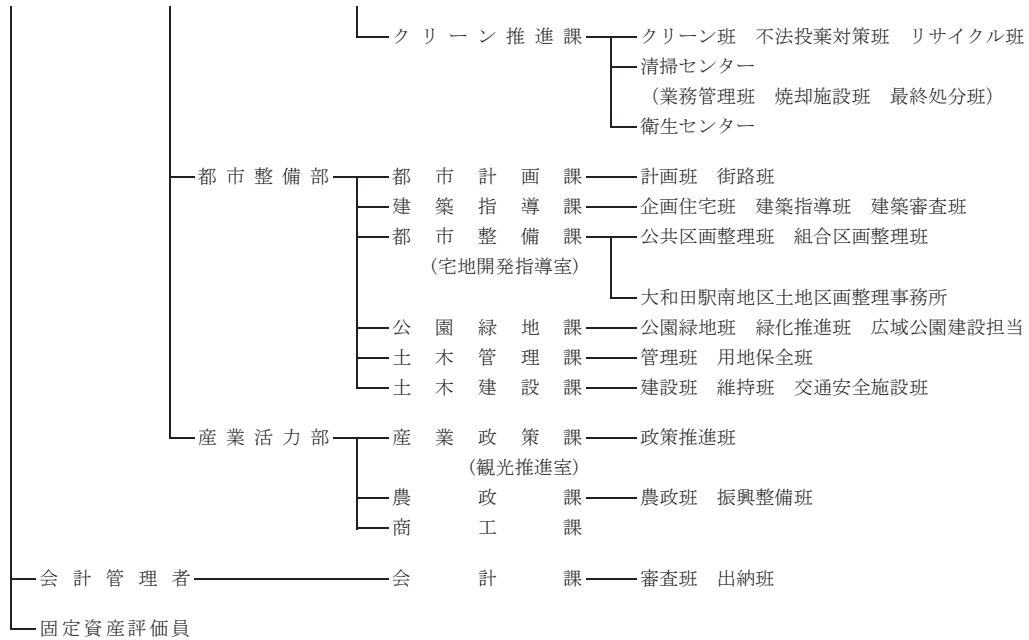

[公益財団法人]

八千代市環境緑化公社——事務局

八千代市文化・スポーツ振興財団——事務局

[社会福祉法人]

社会福祉協議会——事務局

身体障害者福祉会——事務局

3. 総合計画

総合計画は、基本構想・基本計画・実施計画から構成されており、市民の希求する将来の都市像を探り、現況および将来の課題とそれらへの対応の方向を明らかにし、市の総合的な計画行政を推進するため策定しています。

(総合計画の構成)

基本構想	-----	本市の将来像とその実現のための施策の基本的方向を明らかにしたものであり、都市づくりの基本指針となるもの。 目標年度 平成32年度 想定人口 218,000人
基本計画	-----	基本構想に基づき、将来像を実現するために必要な諸施策を体系的に定め、今後の行財政施策の指針となるもの。 前期基本計画期間 平成23年度～平成27年度 想定人口 平成27年度 208,000人
実施計画	-----	基本計画に基づき、具体的な事業を明らかにしたもの。 前期実施計画期間 平成23年度～平成27年度までの5年 間における向こう3か年 ※毎年度ローリングを実施

(基本理念)

『誇りと愛着』

市民の誰もが心からこのまちを愛し、誇りを持ってこのまちに暮らしたいと願う、そんな魅力あふれるまちづくりを推進します。

『共生と自立』

市民やコミュニティの自主的活動を促進し、市民と行政が互いにパートナーとして共に支え合うまち、自立するまちづくりを推進します。

『安心と安全』

市民の誰もが生涯にわたって、いきいきと安心して暮らすことができるまち、快適で安全な生活が送れるまちづくりを推進します。

(将来都市像)

本市の将来都市像を「快適な生活環境とやすらぎに満ちた都市 八千代」と定め、まちづくりの基本目標とします。

(将来都市像実現のための6つの柱)

- ① 健康福祉都市をめざして
- ② 教育文化都市をめざして
- ③ 環境共生都市をめざして
- ④ 安心安全都市をめざして
- ⑤ 快適生活都市をめざして
- ⑥ 産業活力都市をめざして

4. 公社・公団による団地建設状況

No.	名 称	面 積	計画戸数	計画人口	入居開始	施 工 者
1	八千代台団地	41.9 ha	1,114 戸	4,400 人	昭和31. 4	千葉県住宅供給公社
2	〃	2.4	224	780	昭和32. 1	日本住宅公団
3	八千代台東団地	16.9	546	2,000	昭和40.10	千葉県住宅供給公社
4	八千代台西団地	6.4	425	1,700	昭和43.10	〃
5	勝田台団地	117.0	3,760	14,000	昭和43.10	〃
6	米本団地	30.3	3,020	10,600	昭和45. 8	日本住宅公団
7	高津団地(1次)	49.6	4,052	14,900	昭和47. 5	〃
8	〃 (2次)	0.4	34	129	昭和51.12	〃
9	村上団地	80.2	4,720	17,000	昭和51. 8	〃
10	ゆりのき台団地	98.4	2,960	12,000	昭和62. 5	住宅・都市整備公団(区画整理)

5. 統計調査

統計は、国や地方公共団体等の行政施策を立案する上での資料として、また、民間の市場調査や波及効果分析などの経済活動における事業資料や個人の意思決定等に不可欠な情報です。

市では国や県から委託された基幹統計調査等について、統計調査員等の協力を得て統計調査の真実性を確保し、社会の情報基盤として適正かつ公正な統計が図られるよう統計調査の実施に努めています。

(1) 千葉県年齢別・町丁字別人口調査

毎年4月1日現在の住民基本台帳法に基づく登録人口について、各市区町村の年齢別人口の男女別人口並びに町丁字別の世帯数、男女別人口及び年齢3区分別人口を明らかにし、各種行政施策の基礎資料を得ることを目的に実施しています。

(2) 千葉県毎月常住人口調査

千葉県内に常住する人口の動態を明らかにするため市区町村における毎月1日現在の住民基本台帳法に基づく1か月間の移動状況を調査し、県内市区町村別人口資料や各種行政施策等の基礎資料として活用されます。

(3) 教育統計(学校基本調査)

学校に関する基本的事項として幼稚園、小中学校、高等学校、専修学校等を対象に、児童・生徒数や教職員数、卒業後の状況、施設状況等を調査し、学校教育行政上の基礎資料を得ることを目的として毎年5月1日現在で実施しています。

(4) 経済センサス調査区管理

事業所及び企業を対象とする各種統計調査の基礎資料とするために実施する経済センサスの調査区について、平成21年経済センサス-基礎調査で設定した調査区を基に、調査区の見直し及び必要な修正等を平成25年7月1日を基準日として実施しました。

(5) 住宅・土地統計調査

住宅及び住宅以外で人が居住する建物に関する実態、現住居以外の住宅及び土地の保有状況、住宅等に居住している世帯に関する実態を調査し、その現状と推移を全国及び地域別に明らかにすることを目的として5年毎に行われ、平成25年10月1日を調査日として実施しました。調査結果は、住生活関連諸施策の基礎資料に利用されています。

(6) 工業統計調査

製造業に属する事業所を対象として、従業者数、製造品出荷額、原材料使用額などを調査し、製造業の活動状況を明らかにすることを目的として毎年12月31日を調査日として実施します。調査結果は、産業振興施策、中小企業対策、地域開発計画等の基礎資料に利用されています。

以上の統計調査のほか、全国民を対象に5年毎に実施される「国勢調査」、農業諸施策推進の基礎資料となる「農林業センサス」、家計所得の構造を把握することを目的とする「全国消費実態調査」などの各種統計調査を、指定年次ごとに実施しています。

また、統計調査員確保対策事業（国事業）として、各種統計調査の円滑な実施を図るため、統計調査に従事する調査員の登録を行っています。

※ 八千代市に関する統計データや基幹統計調査の結果等について、市のホームページに「八千代市の統計」として掲載しています。

◎平成25年度統計調査事業一覧

調 査 名	所 管	実 施 期 日	備 考
千葉県年齢別・町丁字別人口調査	千葉県	平成25年4月1日	
千葉県毎月常住人口調査	千葉県	毎月1日	
教育統計（学校基本調査）	文部科学省	平成25年5月1日	
経済センサス調査区管理	総務省	平成25年7月1日	
住宅・土地統計調査	総務省	平成25年10月1日	調査員調査
工業統計調査	経済産業省	平成25年12月31日	調査員調査
統計調査員確保対策事業	総務省	年間	

6. 国際交流

(1) 国際姉妹都市交流

市制施行25周年を記念し、アメリカ合衆国テキサス州タイラー市と教育・文化・経済等広く各分野の交流を通じ、両市民の相互理解と友好親善を深め、あわせて両市の繁栄と世界の平和に寄与することを念願し、平成4年5月16日に姉妹都市提携を行いました。

<提携までの経緯>

- | | |
|---------|--|
| 平成元年8月 | 市制施行25周年記念事業としての国際姉妹都市提携に向け、八千代市国際交流推進懇談会（会長＝大木昌・八千代国際大学（当時））を7月に設置し、国際姉妹都市候補市の選定を依頼 |
| 平成2年9月 | タイラー姉妹都市委員会が日本の都市と姉妹都市提携を希望する書簡を国際親善都市連盟を通じて受理 |
| 平成2年11月 | 国際交流推進懇談会の第5回会議で米国テキサス州タイラー市と同国メリーランド州コロンビア市の2市を候補市として選定 |
| 平成3年1月 | テキサス大学タイラー校のジョージ・ハム学長がタイラー市長からの正式な姉妹都市提携の申入れ書簡を携えて本市を訪問 |
| 平成3年2月 | 国際交流推進懇談会の第6回会議で、八千代市の最終的な国際姉妹都市候補市として、第1順位にタイラー市を選定 |
| 平成3年3月 | 市長は国際交流推進懇談会の結果を受け、タイラー市長に対し、正式な姉妹都市提携の申入れ書簡を送付 |
| 平成3年5月 | 助役を団長とする市職員等の調査団が姉妹都市提携について協議するためタイラー市を訪問 |
| 平成3年10月 | 八千代市議会議員団がタイラー市を訪問 |
| 平成3年12月 | 平成3年第4回定例市議会に姉妹都市協定の締結案を上程
同議会において、全会一致で姉妹都市協定締結案を可決 |
| 平成4年5月 | タイラー市で調印式 |
| 平成4年8月 | 八千代市で調印式 |

<平成25年度の交流事業>

タイラー市から英語指導助手4名を招致

(2) 友好都市提携交流

八千代市とタイ王国バンコク都は、平成元年からこども親善大使の派遣・受け入れを通して交流を続けてきました。平成20年、この交流が20年を迎えるにあたり、こども親善大使による交流事業の継続と、教育・文化など多分野にわたる交流の推進を目指して、友好都市提携協定を締結しました。

<提携までの経緯>

平成元年3月	「ふるさと創生1億円事業」を活用して、八千代こども国際平和文化基金を設置
平成元年5月	第1回国際平和作文コンクール実施
平成元年12月	第1回国際平和作文コンクールの入選者6人を、第1回八千代こども親善大使としてタイ王国バンコク都へ派遣
平成3年1月	第2回八千代こども親善大使10人をタイ王国バンコク都へ派遣 以後、毎年10人を派遣
平成4年8月	第1回バンコクこども親善大使6人を受け入れ
平成5年6月	第2回バンコクこども親善大使10人を受け入れ 以後、毎年10人を受け入れ
平成16年4月	歴代八千代こども親善大使の会「ダイラックアン」設立
平成16年11月	バンコク都でも歴代バンコクこども親善大使の会「テップウタイ」設立
平成17年1月	ダイラックアンの呼びかけで、インドネシア・スマトラ島沖地震災害義援金2,016,992円を集め、バンコク都と(財)日本ユニセフ協会へ寄付
平成18年1月	地域づくり総務大臣表彰国際化部門を受賞
平成20年5月	交流20年を記念し、20人のバンコクこども親善大使を受け入れ バンコク都副事務次官がアピラック都知事(当時)の署名の入った協定書とビデオレターを持って来日。5月17日に八千代市で調印式を行う

(3) 八千代こども国際平和文化事業

八千代市は「ふるさと創生1億円」対象事業として、八千代こども国際平和文化基金を平成元年3月に設置しました。この基金は次代を担う子どもたちが世界に目を向け、平和の大切さを知り、他国の文化を尊重する心を養うことにより、世界に貢献する国際人となって欲しいという願いが込められたもので、いわゆる人材育成のための基金となっています。こうしたねらいを達成するため、国際平和への理解、国際文化交流の推進、国際協力の3つの柱により事業を展開しています。

<平成25年度の事業>

(7) 国際平和への理解

- ① 国際平和作文コンクールの実施
- ② 第10回親善大使的国際平和展 平成26年1月
歴代八千代こども親善大使の会「ダイラックアン」が中心となり開催しました。

(4) 国際文化交流の推進

- ① バンコクこども親善大使の受け入れ 平成25年5月29日～6月5日
- ② 八千代こども親善大使バンコク派遣 平成25年11月6日～13日

(ウ) 国際協力

互いに協力し、共に参加して取り組む国際協力の在り方を考え、「子どもサミット」と連携を図る第一歩として、八千代子どもサミット委員長からの手紙をバンコク側の受入校であるバーンチャン小中学校へ届け、手紙や電子メールによる交流を提案しました。

(4) 多文化交流センター

外国人居住者が安心して必要な情報を得たり相談したりすることができ、またお互いの習慣や文化について理解を深め、国籍を越えた地域住民と交流する施設として、多文化共生社会の構築に向けて地域の連携を図ることを目的としています。

所在地：村上団地2-9-103

開所年月日：平成22年10月1日

施設内容：受付、相談スペース、多目的スペース

利用時間：午前9時～午後5時

<利用者数>

平成24年度：3,123人（852件）

平成25年度：3,432人（1,101件）

（ ）内は相談件数

7. 市民活動団体支援金交付制度（1%支援制度）

市民が納めた個人市民税の1%相当額を、ボランティア団体やNPO法人などの団体の支援に充てることができる制度です。市民が支援対象団体の中から支援したい団体（3団体以内）を選択し、届け出をすると、その市民の納めた個人市民税の1%相当額を、市が補助金として、選択された団体へ交付するもので、“自分の意思で自分の納めた税金の使い道を決められる”制度です。

○実施状況

年度	支援対象 団体数	支援金 交付申請額	届出人数 (有効届出人数)	届出金額	支援金 交付決定額	支援金確定額
23	34団体	7,985,100円	1,925人 (1,752人)	3,326,106円	3,249,566円	3,249,566円
24	36団体	6,810,680円	2,232人 (1,941人)	3,346,110円	3,287,540円	3,205,449円
25	40団体	7,092,150円	2,214人 (1,966人)	3,686,943円	3,581,996円	3,541,433円

8. 市民活動サポートセンター

様々な市民活動を支援する拠点施設として、「交流支援」（利用者相互の交流や他機関との連携の促進）、「活動支援」（事務的な活動の場の提供や相談事業の実施）、「情報支援」（情報収集と発信の場の提供）等の事業を実施しています。

(1) 施設の概要

所在地：ゆりのき台5-30-6

開設年月日：平成14年12月7日

延床面積：241.1㎡

施設内容：情報・展示コーナー、交流サロン、フレキシブルスペース、
ワーキングコーナー

利用時間：日・月・火曜日 午前9時～午後5時

水・金・土曜日 午前9時～午後9時

休所日：木曜日、年末年始（12月29日～1月3日）

(2) 利用状況

年度	利用者数	機器利用者数
23	6,870人	3,626人
24	6,393人	3,807人
25	6,664人	3,579人

9. 広報・広聴

(1) 広報やちよ

創刊は昭和33年8月。昭和45年11月から月2回の発行（1日、15日）になりました。配布は新聞折込とポスティングで行っています。また、市内7駅の広報スタンドにも置いてあります。

(2) 声の広報

月2回、広報紙の内容を朗読した視覚障害者向けCDなどを作成し、希望する人に郵送しています。朗読は、市民のボランティアサークルの協力により行われています。

(3) 市民便利帳（暮らしのナビブック）

市の業務、制度や施策、テレホンガイドを掲載した市民便利帳を作成し、転入者及び希望者に配布しています。

(4) テレビ広報（やちよNAV i）

市広報番組「やちよNAV i」を制作し、毎月1日から15日まで、1日2回、15分、ケーブルテレビ局（ジェイコム千葉八千代局）のコミュニティチャンネルで放送しています。内容は市の施策や市民活動の紹介です。市のホームページからも見られます。

(5) パブリシティ

年間8回程度、定例の記者会見を行っています。対象は、船橋記者クラブ加盟の報道機関10社（朝日、毎日、読売、産経、東京、千葉日報、NHK、千葉テレビ、共同通信、時事通信社）。

(6) 市長への手紙（ふれあいメール）

市政に対する意見や要望等を、電子メール、郵便、ファクスでお寄せいただく制度で、必要があるものは市長名で回答します。郵便は所定の用紙と封書を市内の公共施設33か所に設置しています。

(7) インターネット

① ホームページ <http://www.city.yachiyo.chiba.jp>

平成9年8月開設、平成25年4月リニューアル。市からの情報を、「暮らしの情報」、「まちの情報」、「産業・ビジネス」、「市政情報」の4つに分類。ライフイベント、新着情報などを掲載。携帯電話用サイトもあります。

② ツイッター (Twitter) http://twitter.com/yachiyo_shi

防災・緊急情報を発信しています。

③ やちよ情報メール

登録された人に防災情報、防犯情報、環境情報、火災情報、徘徊高齢者情報、イベント情報を配信しています。

(8) 広告付き行政情報モニター (番号案内板)

戸籍住民課窓口等に設置された広告付き行政情報モニター (番号案内板) に、長期 (6 か月)、中期 (1 か月)、短期 (2 週間) 合わせて 7 件の行政情報を掲載しています。

(9) 市役所代表メール

「申請・手続きなどのご質問」、「業務に関するご質問・お問い合わせ」、「個人的な内容のご相談」などをメールでお寄せいただき、電話、文書、電子メールで担当課から回答します。

(10) 「市民対話」

市民参加型の市政運営の一環として、多くの市民の意見を聴き、かつ、市民の市政に関する理解を深めてもらうため、市長自らが市民と直接対面し、意見交換などを行います。

① 市長対話 団体・グループを対象に、市長が市の施策等を説明し、意見交換を行います。

② 市長講話 団体・グループを対象に、市長が市の施策等について講話を行います。

10. 情 報 化

近年の情報通信技術の飛躍的な進展は、経済活動や市民生活はもとより、地方自治体の行政運営にも大きな変革を迫っています。

市では、こうした高度情報通信社会において情報化の基本方針と取組内容等を明らかにし、長期的な視点の下に情報化施策を総合的に推進するための指針となる「八千代市第2次情報化基本計画」を策定しています。

(計画の構成と期間)

(1) 基本計画

計画全体の骨子と計画期間における情報化施策の基本的事項を定める。

計画期間 平成23年度～平成27年度

(基本目標)

住民の立場に立った市民サービスの更なる向上や行政運営の簡素化・効率化を進めるとともに、個人情報保護と適正な管理を図りつつ、情報社会に対応できる総合的な情報化施策を推進することにより、市民に信頼される電子自治体の実現に努めます。

このため、この計画の基本目標を“ICTを活用した効率的な市政運営への転換と市民に信頼される電子自治体の実現”とします。

(基本目標の実現を目指した3つの柱)

1. 便利で質の高い行政サービスの実現
2. 市民と行政のコミュニケーションの推進
3. 市政運営の効率化と高度化の推進

(基本目標の実現に向けた主な取り組み)

- | | |
|------------------|------------------------|
| 1. ホームページの充実 | 8. システム調達と運用の適正化 |
| 2. ワンストップサービスの整備 | 9. 基幹情報システムの再構築 |
| 3. 行政サービスの電子化 | 10. 情報通信基盤の整備 |
| 4. 各種メディアの利活用 | 11. 個人情報保護・情報セキュリティの充実 |
| 5. 情報交換・交流の推進 | 12. 職員の情報リテラシーの向上 |
| 6. 市民参加の推進 | 13. 推進体制の整備 |
| 7. 情報システムの整備充実 | |

(2) 推進計画

基本計画に基づく具体的な事務事業を定める。

平成23年度～平成27年度までの5年間における向こう3か年で、ローリング方式により毎年度見直しを行います。

11. 情報公開

本市の情報公開制度は、平成3年10月に施行された八千代市公文書公開条例で始まり、今年で23年目を迎えました。

平成11年、制度及び運用面について条例の見直しを行い、平成12年10月から八千代市情報公開条例として、新たなスタートをしました。

制度改正の概要は、

- ① 地方自治の本旨に即した市政を推進する上で、情報公開制度が必要不可欠であること及び市民の知る権利がこの制度を推進する上で大きな役割を果たしたこと等、この条例を制定する理念を前文に宣明したこと
- ② 目的規定に「市政に関し、その諸活動を市民に説明する責務」いわゆる行政の説明責任を明記したこと
- ③ 議会が実施機関となることを定義において規定したこと
- ④ 対象となる公文書の範囲を「組織共用」文書に拡大するとともに、電磁的記録についても対象としたこと
- ⑤ 請求権者を広義の市民、利害関係人から「何人」に拡大したこと、などです。

また、情報公開制度の一環として、平成13年4月から「八千代市審議会等の会議の公開に関する要領」に基づき、審議会や協議会、委員会などの会議を傍聴できるようにしました。

会議公開制度は、情報公開条例と同様に、市の行政運営の公開性を高め、市政への市民参加を一層推進し、公正で開かれた市政の発展を目指すもので、公開された会議の会議録については閲覧に供するとともに、平成20年度からは市ホームページに掲載するようにしました。

さらに、平成15年4月から、市が2分の1以上出資している(財)八千代市開発協会など4法人(現2法人)と、市の行政運営と密接なつながりがある(福)八千代市社会福祉協議会、(株)八千代市水道サービスについて、情報公開制度をスタートさせました。

そして、平成17年12月に条例の一部改正を行い、指定管理者制度の導入に伴う指定管理者についての規定を新たに設け、平成18年4月から指定管理者についての情報公開制度をスタートさせました。

●これまでの主な経緯

昭和61年	文書管理（ファイリング・システム）体制の確立
昭和62年	情報公開制度の検討委員会設置
平成2年5月	市民意識調査・職員意識調査を実施
平成2年10月	情報公開制度検討委員会から市長へ検討結果を報告
平成2年11月	情報公開制度懇話会設置
平成3年1月	情報公開制度懇話会から市長へ答申
平成3年3月	公文書公開条例案を議会へ上程、可決
平成3年10月	公文書公開条例施行
平成11年1月	公文書公開審査会において制度見直しの手法等について検討
平成11年5月	市民等からの意見募集
平成11年6月	市民意見発表会
平成11年9月	公文書公開審査会から市長へ「情報公開制度のあり方について」提言
平成12年3月	公文書公開条例を廃止し、情報公開条例案を議会へ上程、可決
平成12年10月	情報公開条例施行
平成13年4月	審議会等の会議の公開に関する要領施行
平成15年4月	出資等法人の情報公開制度を施行
平成18年4月	指定管理者制度の導入に伴う改正情報公開条例を施行 指定管理者の情報公開制度を施行

平成25年度情報公開制度の実施状況

(1) 公文書請求・申出の状況

平成26年3月31日現在

年度	請 求			申 出			合 計		
	実人数	請求 件数	処理 件数	実人数	申出 件数	処理 件数	人数	請求・申出 受付件数	請求・申出 処理件数
12～22	375	1,031	1,343	12	21	22	387	1,052	1,365
23	101	163	240	3	3	3	104	166	243
24	114	180	188	1	1	1	115	181	189
25	147	267	309	1	1	1	148	268	310

※八千代市情報公開条例 平成12年10月1日施行

※申出は、開示請求対象公文書が、平成3年度以前に作成又は取得されたもの。

(2) 実施機関別請求・申出の内訳

平成26年3月31日現在(件)

実 施 機 関	23年度		24年度		25年度	
	請求	申出	請求	申出	請求	申出
議 会	1					
市 長	199	3	174		279	1
総務企画部	8		7		7	
財 務 部	12	3	5		15	
健康福祉部	17		14		14	
子ども部	9		2		6	
生涯学習部	3		2		12	1
安全環境部	17		6		9	
都市整備部	125		132		201	
産業活力部	4		6		14	
会 計 課	4				1	
教 育 委 員 会	26		5	1	21	
選 挙 管 理 委 員 会	1					
監 査 委 員			1			
農 業 委 員 会						
固定資産評価審査委員会						
消 防 長	6		4		3	
水 道 事 業 管 理 者	7		4		3	
合 計	240	3	188	1	309	2

(3) 請求・申出の処理状況

平成26年3月31日現在(件)

年度	区分	処 理 状 況						
		全部開示	部分開示	不開示	存否応答拒否	取下げ	却 下	合 計
12～22	請求	570	434	294	5	40		1,343
	申出	3	7	9		2	1	22
	小計	573	441	303	5	42	1	1,365
23	請求	130	83	19		8		240
	申出		3					3
	小計	130	86	19		8		243
24	請求	140	34	6	5	3		188
	申出			1				1
	小計	140	34	7	5	3		189
25	請求	241	46	12		10		309
	申出					1		1
	小計	241	46	12		11		310

(4) 異議申立ての状況

平成26年3月31日現在(件)

年度	区分 件 数	処 理 状 況								
		却 下	決定取消	検討中	取下げ	情報公開審査会へ諮問		認 容	一部認容	棄 却
						審査中	審査待ち			
12～22	52		7		5			9	1	30
23										
24	2									2
25	1				1					

(5) 会議の公開

平成25年度は、86の審議会等（所管課・室43）が対象で、延べ133回の会議が開催されました。この内、93の会議が公開され、傍聴者は46会議で119名でした。

(6) 出資等法人の情報公開

平成25年度は、(公財)八千代市文化・スポーツ振興財団、(公財)八千代市環境緑化公社、(福)八千代市社会福祉協議会、(株)八千代市水道サービスに対する開示申出はありませんでした。

(7) 指定管理者の情報公開

平成25年度は、指定管理者八千代市手をつなぐ親の会、指定管理者(福)八千代市社会福祉協議会、指定管理者(公財)八千代市文化・スポーツ振興財団、指定管理者八千代ゆりのき台PFI(株)、指定管理者(株)セイウン、指定管理者やちよリーダーファーマーズ、指定管理者八千代K・I・T運営会に対する開示申出はありませんでした。

12. 個人情報保護の保護

個人情報保護制度は行政機関や事業者が行政運営や経済活動を行う上で多くの個人情報を持っていることから、その取扱いが適正であるようルールを設け、市民が自分の個人情報をコントロールする権利を定めることで、信頼される市政を目指すものです。

本市では、「電子計算機処理に係る個人情報の保護に関する条例」を平成11年4月に「個人情報保護条例」として全面的に改正し、電子計算機処理だけでなく、手作業処理による個人情報の保護を対象に加えるとともに、市内の事業者が保有する個人情報についても自主的に適正な取扱いを行うよう協力を求めるなど、より総合的な制度へと発展させました。

また、平成15年4月から、市が2分の1以上出資している(財)八千代市開発協会など4法人(現2法人)と、市の行政運営と密接なつながりがある(福)八千代市社会福祉協議会、(株)八千代市水道サービスについて、個人情報保護制度をスタートさせました。

さらに、平成16年3月に条例の一部改正を行い、職員等が個人情報を不正な利益を図る目的で提供した場合などにおける罰則規定を新たに設け、平成16年10月から施行しました。

そして、平成17年12月に条例の一部改正を行い、指定管理者制度の導入に伴う指定管理者についての規定を新たに設け、平成18年4月から指定管理者についての個人情報保護制度をスタートさせました。

●これまでの主な経緯

昭和62年3月	電子計算機処理に係る個人情報の保護に関する条例施行
平成7年3月	制度の見直しのため個人情報保護制度検討委員会設置
平成10年2月	個人情報保護制度検討委員会から市長へ検討結果を報告
平成10年3月	検討結果を踏まえ個人情報保護制度懇話会設置
平成10年7月	個人情報保護制度懇話会から市長へ「個人情報保護制度のあり方について」提言
平成10年9月	電子計算機処理に係る個人情報の保護に関する条例を廃止し、個人情報保護条例案を議会へ上程、可決
平成11年4月	個人情報保護条例施行
平成15年4月	出資等法人の個人情報保護制度を施行
平成16年10月	罰則規定を追加した改正個人情報保護条例を施行
平成18年4月	指定管理者制度の導入に伴う改正個人情報保護条例を施行 指定管理者の個人情報保護制度を施行

平成25年度個人情報保護制度の運用状況

(1) 自己情報の請求状況

平成26年3月31日現在(件)

年度	開示請求			訂正請求			削除請求			中止請求			合計		
	実人数	請求件数	処理件数	実人数	請求件数	処理件数	実人数	請求件数	処理件数	実人数	請求件数	処理件数	実人数	請求件数	処理件数
11～22	67	198	263	2	2	2							69	200	265
23	7	7	7										7	7	7
24	11	14	17										11	14	17
25	10	10	11										10	10	11

(2) 開示請求に対する処理状況

平成26年3月31日現在(件)

年度	処理状況							合計
	開示	部分開示	非開示	(うち不存在)	取下げ	非訂正		
11～22	45	35	177	176	6	2	265	
23	2	3	2	2			7	
24	12	3	2	2			17	
25	7	3	1	0			11	

(3) 異議申立ての状況

平成26年3月31日現在(件)

年度	件数	処 理 状 況								
		却下	決定取消	検討中	取下げ	個人情報保護 審査会へ諮問		認容	一部認容	棄却
						審査中	審査待ち			
11～22	150							4	3	143
23										
24										
25										

(4) 出資等法人の個人情報保護

平成25年度は、(福)八千代市社会福祉協議会に対し1件の開示申出がありました。また、(公財)八千代市文化・スポーツ振興財団、(公財)八千代市環境緑化公社、(株)八千代市水道サービスに対する自己情報の開示申出はありませんでした。

(5) 指定管理者の個人情報保護

平成25年度は、指定管理者八千代市手をつなぐ親の会、指定管理者(福)八千代市社会福祉協議会、指定管理者(公財)八千代市文化・スポーツ振興財団、指定管理者八千代ゆりのき台PFI(株)、指定管理者(株)セイウン、指定管理者やちよリーダーファーマーズ、指定管理者八千代K・I・T運営会に対する自己情報の開示申出はありませんでした。

(6) 個人情報取扱事務登録状況

平成26年3月31日現在(件)

実施機関	登録数
議会	12
市長	726
総務企画部	60
財務部	35
健康福祉部	330
子ども部	41
生涯学習部	52
安全環境部	92
都市整備部	94
産業活力部	21
会計課	1
教育委員会	45
選挙管理委員会	9
監査委員	1
農業委員会	2
固定資産評価審査委員会	1
消防長	76
事業管理者	26
合計	898

個人情報取扱事務登録の主な項目

- ・ 事務の名称
- ・ 事務を所管する組織の名称
- ・ 個人情報ファイルの名称
- ・ 事務の目的
- ・ 対象者の範囲
- ・ 収集理由及び主な収集先
- ・ 電子計算機処理の有無
- ・ 個人情報の記録項目

13. 基幹情報システムの運営

(1) 導入の経緯

昭和57年に電算事務処理の迅速性・正確性を高め、より効率的な電算システムの利用を図るため、事務管理改善委員会を中心に電算委託処理事務の見直しを行うとともに、将来の電算システムのあり方について調査検討を行いました。その結果、将来的な電算利用及びデータ保護対策を進めるためには、自己導入方式による電算利用に移行することが最善であるとの結論に達し、昭和61年度に電子計算機を導入し、住民情報オンラインシステムを始め各種のシステム開発を進め、昭和61年7月より稼働しました。

しかしながら、この汎用機を利用した基幹情報システムは、長期にわたり運用し、これまで多くの法改正や制度改正に対応したため、複雑化しており、また、汎用機システムを補完するため、クライアントサーバーシステムが導入されたことから、システム連携への対応が必要となるなどの課題が生じました。

このため、ハードウェア・ソフトウェアを保有せず、対象となる業務システムのサービスを調達する方式により、基幹情報システムを再構築することとし、平成24年7月より住民記録・税業務などの新システムが稼働しました。

(2) 情報システムの推進

かつて時代的な要請であった電子計算機を利用した事務処理の円滑、効率化と市民サービスの向上を図ることは、今では、市政運営上不可欠の前提条件となっています。

本市では、住民情報のシステム化の必要性を早くから認識し、電子計算機導入当初から行政運営上の重要なシステムとして位置づけ、住民記録、税業務等の大量一括処理を中心に順次システム開発を行い市民サービスの向上と、行政運営の迅速化・効率化を図ってきました。

今後は、既存システムの運営管理に止まらず、高度な情報処理技術を背景に多様化・広域化する住民ニーズ等に的確に対応した情報システムの開発、都市としての通信基盤の整備を行い、「個別的な事務処理システムから総合的な事務処理システム」への移行を進め、高度情報化社会にふさわしい総合行政情報システムの形成を目指します。

また、情報技術、環境が激変する中で情報処理システムの運用管理は、現代の情報社会における安全性、安定性、信頼性を支えている根幹であることから、システムの徹底した安全管理と円滑な運用に最大限配慮しています。

なお、電子計算機で処理する大量の個人情報が入目的に利用されたり、あるいは外部に漏れたりするような事態が発生すると、個人の権利、利益を侵害する恐れがあるので、本市は、個人情報の保護について適切な措置を図るため、「個人情報保護条例」により個人情報の保護対策を講じています。

(3) 主要機器構成

① 財務会計システム用機器

平成26年4月1日現在

	装置名	台数	型名	性能
サーバー	サーバー機 (PRIMERGY RX300 S3)	2	PGR30337S	メインメモリ 2GB 記憶容量 73GB×3 (RAID5)
	サーバー機 (HP ProLiant)	1	ML310EGEN8	メインメモリ 12GB 記憶容量 300GB×3 (RAID5)
	サーバー機 (HP ProLiant)	2	ML310EGEN8	メインメモリ 12GB 記憶容量 300GB×3 (RAID1)
	プリントサーバー機 (FMV-C8250)	1	FMVNC6DA3	メインメモリ 1GB 記憶容量 40GB
クライアント	クライアント機 (FMV-D5250)	3	FMVD92D011	メインメモリ 1GB 記憶容量 80GB
	クライアント機 (FMV-C8250)	67	FMVNC6DA3	メインメモリ 1GB 記憶容量 40GB
その他	ネットワークプリンタ	41	XL-9280	A4 28枚/分

② 行政情報ネットワークシステム用機器

平成26年4月1日現在

	装置名	台数	型名	性能
サーバー	サーバー機 (PRIMERGY TX300)	2	PGT30413S	メインメモリ 2GB 記憶容量 300GB
	サーバー機 (PRIMERGY TX300)	1	PGT30414S	メインメモリ 2GB 記憶容量 147GB
	サーバー機 (PRIMERGY RX300)	3	PGR30417S	メインメモリ 2GB 記憶容量 73GB
	サーバー機 (PRIMERGY RX200)	2	PGR2041GS	メインメモリ 2GB 記憶容量 147GB
	サーバー機 (PRIMERGY RX200)	2	PGR2041GS	メインメモリ 2GB 記憶容量 73GB
クライアント	クライアント機 (FMV-A8260)	135	FMVNA7BE4	メインメモリ 2GB 記憶容量 80GB
	クライアント機 (LIFEBOOK A573/G)	800	FMVA03007	メインメモリ 4GB 記憶容量 320GB
	クライアント機 (ESPRIMO D582/G)	10	FMVD0400C	メインメモリ 4GB 記憶容量 250GB
	クライアント機 (LIFEBOOK A540/B)	1	FMVNA3SE	メインメモリ 2GB 記憶容量 160GB
	クライアント機 (LIFEBOOK A561/D)	17	FMVNA5CE	メインメモリ 2GB 記憶容量 220GB
	クライアント機 (LIFEBOOK A572/F)	43	FMVNA7S7	メインメモリ 4GB 記憶容量 320GB
	クライアント機 (LIFEBOOK A574/H)	4	FMVA05007	メインメモリ 4GB 記憶容量 300GB
その他	カラーレーザープリンタ	15	LP-S7100	A4 30枚/分 (モノクロ) A4 30枚/分 (カラー)
	モノクロレーザープリンタ	30	LBP8610	A4 27枚/分 (モノクロ)
	インクジェットプリンタ	24	PX-1200	A4 15枚/分 (モノクロ) A4 8枚/分 (カラー)

③ 総合行政ネットワークシステム用機器

平成26年4月1日現在

	装置名	台数	型名	性能
ネットワーク機器	L GWAN提供設備	1式	LGWANS1	
サーバー	サーバー機 (PRIMEGY RX100)	2	PGR1051GL	メインメモリ 2GB 記憶容量 73GB
	サーバー機 (PRIMEGY TX300)	1	PGT3041ES3	メインメモリ 2GB 記憶容量 160GB

(4) 電算処理業務

① 基幹情報システム

システム名	稼働年月
住民票システム	平成24年 7月
印鑑システム	平成24年 7月
外国人システム	平成24年 7月
教育(学齢簿)システム	平成24年 7月
選挙システム	平成24年 7月
国民健康保険資格・賦課・給付システム	平成24年 7月
個人住民税システム	平成24年 7月
法人住民税システム	平成24年 7月
固定資産税システム	平成24年 7月
軽自動車税システム	平成24年 7月
総合収納管理システム	平成24年 7月
総合滞納管理システム	平成24年 7月
総合照会システム	平成24年 7月
行政基本システム	平成24年 7月
課税原票管理システム	平成24年 7月
申告受付システム	平成24年 7月
就学援助システム	平成24年 7月

② 内部情報オンラインシステム

システム名	稼働年月
財務会計システム	平成 8年 3月
新財務会計システム	平成25年10月
行政情報ネットワークシステム	平成14年10月

(5) パソコンの設置状況と処理業務

① 市長部局 500 台 平成26年4月1日現在

部局名	設置台数	主な処理業務
総務企画部	92	人事記録管理、統計処理、事務事業評価、情報公開・個人情報保護関連、住民基本台帳、戸籍管理
財務部	86	公債管理、業者管理、滞納者管理、法人市民税賦課収納、家屋台帳管理
健康福祉部	167	国民健康保険事業報告書作成・財政調整交付金申請、国民年金被保険者資格・保険料納付記録照会、健康診査受診券作成、福祉関連手当支給、生活保護、介護保険
子ども部	26	保育料計算、児童手当等報告書作成、母子保健・予防接種関連、相談受付管理、児童台帳管理、特定健康診査
生涯学習部	95	各種（青少年対策等）資料作成、図書館資料総合管理
安全環境部	16	し尿・塵芥収集管理、不法投棄管理、トラックスケール計量データ管理、設計積算
都市整備部	11	設計積算、建築確認関連、都市計画情報管理、開発事前協議・審査、法定外公共物管理、都市再生街区基準点管理
産業活力部	5	中小企業資金融資、耕作台帳管理
会計課	2	歳入・歳出管理

② 議会・委員会 4 台

部局名	設置台数	主な処理業務
議会	1	議会インターネット中継
選挙管理委員会	1	選挙人名簿抄本管理、選管結果管理、選挙事務支援
農業委員会	2	農家基本台帳異動履歴管理、選挙人名簿管理、証明書発行

③ 教育委員会 43 台

部局名	設置台数	主な処理業務
教育委員会	43	学齢簿管理、教職員研修、栄養献立管理、埋蔵文化財管理、パソコン講習、ホームページ管理、給食管理

④ 消防 19 台

部局名	設置台数	主な処理業務
消防本部	19	災害事案管理、救急事案管理、火災統計、危険物・防火対象物施設管理

⑤ 上下水道局 28 台

部局名	設置台数	主な処理業務
上下水道局	28	企業会計管理、各種設計積算、水質データ管理、上水道管路管理、各種図面作成、下水道受益者負担金管理

⑥ 全庁的業務システム 1,096 台

システム名	設置台数	主な処理業務
財務会計システム	76	財務会計
行政情報ネットワークシステム	1,020	インターネット、グループウェア

総設置台数 1,690 台

※教育用機器として市立の小中学校に設置しているパソコンが3,854台

(クライアント：3,733台 サーバー：121台) あります。

14. 戸籍・住民登録

戸籍とは、人の出生から死亡に至るまでの親族関係を登録公証するもので、日本国民について編製され、日本国籍をも公証する唯一の制度です。また、住民登録は、住民票などの発行、小・中学校への就学、選挙人名簿の登録、国民健康保険、国民年金などに関する事務の基礎となるものです。

市では、住民基本台帳の整備をはじめ、住民票の交付、印鑑登録、印鑑登録証明書の交付、戸籍簿の管理・届出受理、謄本・抄本の交付などを行っています。

(1) 支所・連絡所

市民の利便に配慮し6支所・1連絡所を設置しています。支所・連絡所では、戸籍・住民登録・印鑑登録に関する業務、市税及び税外収入の受領、その他関係各課の届出等の取次業務を行っています。また、本庁とオンラインシステムによって結ばれており、どこの窓口でも住民票、印鑑登録証明書、戸籍の謄・抄本などの交付ができるようになっています。

支所・連絡所所在地

支所・連絡所名	所 在 地	職員数
八 千 代 台 支 所	八千代台北1丁目12番地	5 人
八 千 代 台 東 南 支 所	八千代台東1丁目17番1号	4
勝 田 台 支 所	勝田台2丁目5番地1	5
米 本 支 所	米本1359番地	3
高 津 支 所	大和田新田15番地	5
村 上 支 所	村上1113番地1	4
睦 連 絡 所	島田台756番地	1

(2) 各種事務登録数

各年度末現在

区 分		年 度			
		23	24	25	
戸 籍	本 籍 数	48,668	49,439	50,204	
	本 籍 人 口	125,947	127,504	128,898	
住民基本 台 帳	人 口	男	94,276	95,764	95,855
		女	94,808	97,187	97,477
		計	189,084	192,951	193,332
	世帯数	79,537	81,930	82,634	
外 国 人 (登 録) 人 口		3,800	3,762	3,698	

(3) 謄抄本・証明書等取扱通数

各年度末現在

年度		23	24	25
区分				
戸籍謄抄本		34,960 通	34,583 通	35,240 通
住民票謄抄本		99,518	101,464	118,935
印鑑証明書		65,050	64,080	66,150
諸証明		18,113	15,777	15,983

(4) 各種事務取扱件数

各年度末現在

年度		23	24	25
区分				
戸籍	出生	2,037 件	2,011 件	1,951 件
	死亡	1,589	1,627	1,575
	転籍	1,170	1,181	1,227
	入籍	354	345	321
	婚姻	1,638	1,659	1,685
	離婚	493	495	505
	法77条の2	166	172	197
	その他	530	558	553
住民基本台帳	転入	5,799	8,070	9,628
	転出	5,843	8,061	8,876
	転居	2,740	4,931	6,610
	世帯変更	688	2,765	2,874
	その他	55	26	163
印鑑	登録数	117,151	115,894	113,789
	新規登録	7,664	7,690	7,889
	廃止	7,173	8,947	9,994
外国人登録	新規登録	214	-	-
	再交付登録	74	-	-
	切替登録	505	-	-
	居住地変更登録	981	-	-
	その他変更登録	3,878	-	-
	閉鎖登録	388	-	-

15. 人事・給料

(1) 職員の定数と現員

平成26年4月1日現在(単位:人)

区 分	市長部局	議 会	選 管	農 委	監 査	教 委	消 防	上下水道	合 計
事 務 系	572	10	6	4	6	41		31	670
技 術 系	100			1		3		30	134
栄養士・保育士	155					5			160
技能労務系	43					19		3	65
医療職関係	49								49
教育関係						28			28
消 防 職							209		209
合 計	919	10	6	5	6	96	209	64	1,315
定 数	949	12	6	5	6	117	210	75	1,380

(2) 級別職員数及び給料

平成26年4月1日現在

区 分	8 級	7 級	6 級	5 級	4 級	3 級	2 級	1 級	
職 務	部長 次長 計 管理 者	課 長 室 長 主 幹	補 佐 副 主 幹	主 査 係 長	主 査 補	主任主事 主任技師	主 事 技 師	主 事 技 師	計
職員数(人)	31	113	164	311	106	123	275	192	1,315
構成比(%)	2.4	8.6	12.5	23.6	8.1	9.3	20.9	14.6	100.0
最高給料(円)	446,976	437,813	411,816	401,931	384,661	313,698	258,622	218,148	
最低給料(円)	396,480	370,944	375,972	298,081	296,723	241,433	194,432	144,746	
平均給料(円)	440,485	416,886	397,013	368,881	328,285	270,915	221,439	186,702	

平均年齢 40歳10月

平均給料月額 308,333円

(3) 特別職の給料・報酬

平成26年4月1日現在

職 名		給 料 又 は 報 酬	
市	長	月	980,000 円※
副	市 長	月	830,000 ※
教	育 長	月	760,000 ※
事	業 管 理 者	月	740,000 ※
教 育 委 員 会	委 員 長	月	61,000
	委 員	月	56,000
選 挙 管 理 委 員 会	委 員 長	月	44,000
	委 員	月	38,000
	補 充 員	日	9,000
監 査 委 員	代 表 監 査 委 員	月	100,000
	識 見 を 有 す る 者 選 任 委 員	月	80,000
	議 員 選 任 委 員	月	50,000
農 業 委 員 会	会 長	月	53,000
	委 員	月	48,000
固 定 資 産 評 価 審 査 委 員 会	委 員 長	日	9,000
	委 員	日	8,000
固 定 資 産 評 価 員		月	200,000
投 票 所 の 投 票 管 理 者		回	12,600
期 日 前 投 票 所 の 投 票 管 理 者		回	11,100
開 票 管 理 者		回	10,600
選 挙 長		回	10,600
投 票 所 の 投 票 立 会 人		回	10,700
期 日 前 投 票 所 の 投 票 立 会 人		回	9,500
開 票 立 会 人		回	8,800
選 挙 立 会 人		回	8,800
国 民 健 康 保 険 運 営 協 議 会	会 長	日	7,500
	委 員	日	7,000
社 会 教 育 委 員 協 議 会	会 長	日	7,500
	委 員	日	7,000
民 生 委 員 推 せ ん 会	委 員 長	日	7,500
	委 員	日	7,000
青 少 年 問 題 協 議 会	会 長	日	7,500
	委 員	日	7,000
市 営 住 宅 等 入 居 者 選 考 委 員 会	委 員 長	日	7,500
	委 員	日	7,000
防 災 会 議	会 長	日	7,500
	委 員	日	7,000
	専 門 委 員	日	7,000

※平成25年7月9日から平成29年5月25日までの間「市長、副市長及び事業管理者並びに教育委員会教育長の給与の特例に関する条例」に基づき、市長686,000円(30%)、副市長747,000円(10%)、教育長722,000円(5%)、事業管理者703,000円(5%)に減額中()内は減額率。

職 名	給料又は報酬	
大和田駅南地区土地区画整理審議会	会 長	日 7,500 円
	委 員	日 7,000
特別職職員議員報酬等審議会	会 長	日 7,500
	委 員	日 7,000
通 学 区 域 審 議 会	会 長	日 7,500
	委 員	日 7,000
住 居 表 示 審 議 会	会 長	日 7,500
	委 員	日 7,000
総 合 計 画 審 議 会	会 長	日 7,500
	委 員	日 7,000
都 市 計 画 審 議 会	会 長	日 7,500
	委 員	日 7,000
学校給食センター運営委員会	委 員 長	日 7,500
	委 員	日 7,000
文 化 財 審 議 会	委 員 長	日 7,500
	委 員	日 7,000
交 通 問 題 協 議 会	会 長	日 7,500
	委 員	日 7,000
環 境 審 議 会	会 長	日 7,500
	委 員	日 7,000
下 水 道 運 営 審 議 会	会 長	日 7,500
	委 員	日 7,000
市 史 編 さ ん 委 員 会	委 員 長	日 7,500
	委 員	日 7,000
心身障害児就学指導委員会	委 員 長	日 7,500
	委 員	日 7,000
緑 化 審 議 会	会 長	日 7,500
	委 員	日 7,000
水 道 事 業 運 営 審 議 会	会 長	日 7,500
	委 員	日 7,000
公 民 館 運 営 審 議 会	委 員 長	日 7,500
	委 員	日 7,000
青 少 年 セ ン タ ー 運 営 協 議 会	委 員 長	日 7,500
	委 員	日 7,000
旅 館 等 審 議 会	会 長	日 7,500
	委 員	日 7,000

職 名	給料又は報酬	
個人情報保護制度運営審議会	会 長	日 7,500 円
	委 員	日 7,000
個人情報保護審査会	会 長	日 7,500
	委 員	日 7,000
情報公開審査会	会 長	日 7,500
	委 員	日 7,000
地区計画建築審議会	会 長	日 7,500
	委 員	日 7,000
廃棄物減量等推進審議会	会 長	日 7,500
	委 員	日 7,000
生涯学習審議会	会 長	日 7,500
	委 員	日 7,000
図書館協議会	委員長	日 7,500
	委 員	日 7,000
郷土博物館協議会	委員長	日 7,500
	委 員	日 7,000
スポーツ推進審議会	委員長	日 7,500
	委 員	日 7,000
介護認定審査会	委員長	日 27,500
	委 員	日 27,500
建築紛争調停委員会	委員長	日 21,000
	委 員	日 20,000
名誉市民選考委員会	委員長	日 7,500
	委 員	日 7,000
政治倫理審査会	委員長	日 7,500
	委 員	日 7,000
入札契約適正化委員会	委員長	日 14,000
	委 員	日 13,000
建築審査会	会 長	日 7,500
	委 員	日 7,000
障害者介護給付費等審査会	会 長	日 27,500
	委 員	日 27,500
国民保護協議会	会 長	日 7,500
	委 員	日 7,000
	専門委員	日 7,000
介護保険事業運営協議会	会 長	日 7,500
	委 員	日 7,000
産業振興審議会	会 長	日 7,500
	委 員	日 7,000
子ども・子育て会議	会 長	日 7,500
	委 員	日 7,000

16. 職員研修

(1) 基本的な考え方

社会経済状況の変化とともに、地方分権が進展し、地方公共団体には、高い自主性・自律性を持って、自らの判断と責任のもとに地域の実情に応じた行政運営をしていくことが求められる中、市職員は、全体の奉仕者であることを自覚し、意欲を持って職務に取り組み、限られた行財政資源で市民ニーズに的確に対応していくために、一人ひとりが、かけがえのない財産、「人材」として育ち、組織が活性化していくことが必要であると考えます。

八千代市においては、人事評価システムを構築するため、「人材育成研修」に取り組んでおり、本年度も、人事評価マニュアルをもとに、職員の能力評価等を進めてまいります。

また、平成25年7月に改定した「八千代市人材育成基本方針アクションプラン」を基に、今後とも、環境の変化や時代の要請に求められる職員を育成するため、研修部門、人事部門が一体となって、職員の育成に力を入れ、体系的かつ計画的に職員研修を実施いたします。

求められる職員像

- * 市民から信頼される職員
- * 責任を持って仕事をする職員
- * 高い見識を有する職員
- * 市民の立場で発想する職員
- * 経費と効果を常に意識する職員

(2) 研修体系

① 職場研修

日常の執務を通じて実務上の必要な知識、技能等を習得させることを目的として実施します。

② 職場外研修

ア. 一般研修

(a) 新規採用職員研修

新たに採用された職員を対象に、職員としての基本的役割と責任を自覚し、職務を正確に遂行させるために必要な知識及び技術の習得を図るほか、職場への適応力を養成します。

(b) 一般職員研修

職務級の2級から4級までの職員を対象に、職務の遂行に必要な知識、技能及び判断力を習得させるとともに市政についての視野の拡大と問題解決能力の向上を図ります。

(c) 管理監督者研修

職務級の5級以上の職員を対象に、管理監督者としての責務を自覚させ、リーダーシップ、意思決定能力等の管理能力を習得させるとともに広範囲にわたる行政識見及び総合的な政策形成能力の向上を図ります。

また、7級以上の職員を対象に、管理者として人材を育成し、組織活力を向上させることを目的として、人材育成研修を実施します。

イ. 特別研修

主として専門的な知識、技能等を習得させ、その実務能力の向上を図ることを目的として実施します。三市合同職員研修、パソコン研修、実務研修、管理監督者のためのメンタルヘルス研修、普通救命講習など。

ウ. 派遣研修

国または、他の地方公共団体、研修機関等へ派遣し、職務に必要な知識、技能等の習得を目的として実施します。派遣先は、自治大学校、千葉県自治研修センター、市町村職員中央研修所など。

エ. 視察研修

内国及び外国に先進都市の行政事情について、調査及び研究を行うことを目的としています。

③ 自己啓発

自己啓発は、本人の意欲、主体性があるはじめて可能となるため、職員が自己啓発に取り組みやすい組織風土づくりやきっかけづくりを行います。

第4章 財 務 部

1. 予算の推移
2. 予算総括表
3. 一般会計歳入歳出款別構成
4. 一般会計歳入財源別構成
5. 一般会計歳出性質別構成
6. 地方債の状況
7. 基金の状況
8. 市 税
9. 市庁舎

財務部

1. 予算の推移

(単位：千円)

年度	当 初 予 算			
	一 般 会 計	特 別 会 計	公 営 企 業 会 計	合 計
23	53,083,000	26,953,195	11,620,117	91,656,312
24	55,615,000	28,703,055	11,862,943	96,180,998
25	51,848,000	29,227,925	10,998,512	92,074,437
26	60,126,914	29,940,976	12,522,388	102,590,278

2. 予算総括表

(単位：千円)

会 計 別	年 度	平 成 26 年 度			平 成 25 年 度	平 成 24 年 度
		当 初 予 算 額	対 前 年 度		当 初 予 算 額	当 初 予 算 額
			増 減 額	増 減 率 %		
一 般 会 計		60,126,914	8,278,914	16.0	51,848,000	55,615,000
特 別 会 計	国 民 健 康 保 険 事 業	18,808,340	87,849	0.5	18,720,491	18,581,489
	介 護 保 険 事 業	9,214,667	489,525	5.6	8,725,142	8,362,663
	墓 地 事 業	122,318	△ 8,999	△ 6.9	131,317	180,187
	後 期 高 齢 者 医 療	1,795,651	144,676	8.8	1,650,975	1,578,716
	小 計	29,940,976	713,051	2.4	29,227,925	28,703,055
公 営 企 業 会 計	水 道 事 業 会 計	7,123,774	740,262	11.6	6,383,512	6,357,933
	公 共 下 水 道 事 業 会 計	5,398,614	783,614	17.0	4,615,000	5,505,010
	小 計	12,522,388	1,523,876	13.9	10,998,512	11,862,943
合 計		102,590,278	10,515,841	11.4	92,074,437	96,180,998

3. 一般会計歳入歳出款別構成

(1) 歳 入

(単位：千円)

款 別	年 度	平 成 26 年 度				平 成 25 年 度		平 成 24 年 度	
		当 初 予 算	構 成 比 %	対 前 年 度		当 初 予 算	構 成 比 %	当 初 予 算	構 成 比 %
				増 減 額	増 減 率 %				
1.	市 税	26,808,500	44.6	117,050	0.4	26,691,450	51.5	26,127,450	47.0
2.	地 方 譲 与 税	352,785	0.6	△ 26,696	△ 7.0	379,481	0.7	403,938	0.7
3.	利 子 割 交 付 金	57,955	0.1	666	1.2	57,289	0.1	59,564	0.1
4.	配 当 割 交 付 金	141,415	0.2	99,699	239.0	41,716	0.1	75,316	0.1
5.	株 式 等 譲 渡 所 得 割 交 付 金	27,045	0.1	10,937	67.9	16,108	0.0	16,812	0.0
6.	地 方 消 費 税 交 付 金	1,979,346	3.3	426,728	27.5	1,552,618	3.0	1,689,267	3.0
7.	ゴ ル フ 場 利 用 税 交 付 金	53,806	0.1	△ 2,122	△ 3.8	55,928	0.1	47,828	0.1
8.	自 動 車 取 得 税 交 付 金	61,591	0.1	△ 91,437	△ 59.8	153,028	0.3	107,481	0.2
9.	国 有 提 供 施 設 等 所 在 市 町 村 助 成 交 付 金	340,121	0.6	4,840	1.4	335,281	0.6	341,648	0.6
10.	地 方 特 例 交 付 金	142,554	0.2	△ 11,168	△ 7.3	153,722	0.3	170,783	0.3
11.	地 方 交 付 税	2,026,600	3.4	△ 128,600	△ 6.0	2,155,200	4.2	2,214,700	4.0
12.	交 通 安 全 対 策 特 別 交 付 金	23,018	0.0	670	3.0	22,348	0.0	23,286	0.1
13.	分 担 金 及 び 負 担 金	866,517	1.5	△ 153,601	△ 15.1	1,020,118	2.0	831,904	1.5
14.	使 用 料 及 び 手 数 料	1,436,822	2.4	32,824	2.3	1,403,998	2.7	1,353,172	2.4
15.	国 庫 支 出 金	9,671,095	16.1	2,517,577	35.2	7,153,518	13.8	7,570,608	13.6
16.	県 支 出 金	3,077,823	5.1	96,178	3.2	2,981,645	5.8	3,123,178	5.6
17.	財 産 収 入	24,092	0.0	△ 59,148	△ 71.1	83,240	0.2	88,637	0.2
18.	寄 附 金	3	0.0	—	—	3	0.0	4	0.0
19.	繰 入 金	3,014,905	5.0	2,118,150	236.2	896,755	1.7	900,294	1.6
20.	繰 越 金	600,000	1.0	100,000	20.0	500,000	1.0	500,000	0.9
21.	諸 収 入	1,517,221	2.5	64,967	4.5	1,452,254	2.8	1,489,430	2.7
22.	市 債	7,903,700	13.1	3,161,400	66.7	4,742,300	9.1	8,479,700	15.3
	合 計	60,126,914	100.0	8,278,914	16.0	51,848,000	100.0	55,615,000	100.0

(2) 歳出

(単位：千円)

款 別	年 度	平 成 26 年 度				平 成 25 年 度		平 成 24 年 度	
		当 初 予 算	構 成 比 %	対 前 年 度		当 初 予 算	構 成 比 %	当 初 予 算	構 成 比 %
				増 減 額	増 減 率				
1. 議 会 費		428,185	0.7	△ 34,984	△ 7.6	463,169	0.9	464,259	0.8
2. 総 務 費		6,494,036	10.8	244,429	3.9	6,249,607	12.1	6,131,694	11.0
3. 民 生 費		22,344,103	37.1	1,699,487	8.2	20,644,616	39.8	20,160,164	36.3
4. 衛 生 費		6,975,877	11.6	1,680,162	31.7	5,295,715	10.2	5,088,727	9.2
5. 労 働 費		14,513	0.0	△ 46,599	△ 76.3	61,112	0.1	227,341	0.4
6. 農 林 水 産 業 費		527,983	0.9	110,159	26.4	417,824	0.8	827,843	1.5
7. 商 工 費		469,075	0.8	10,334	2.3	458,741	0.9	445,105	0.8
8. 土 木 費		3,184,792	5.3	△ 206,962	△ 6.1	3,391,754	6.5	3,954,390	7.1
9. 消 防 費		2,117,936	3.5	130,334	6.6	1,987,602	3.8	2,070,011	3.7
10. 教 育 費		11,589,377	19.3	4,814,091	71.1	6,775,286	13.1	10,094,516	18.2
11. 公 債 費		5,874,277	9.8	△ 95,145	△ 1.6	5,969,422	11.5	6,018,029	10.8
12. 諸 支 出 金		6,760	0.0	3,608	114.5	3,152	0.0	2,921	0.0
13. 予 備 費		100,000	0.2	△ 30,000	△ 23.1	130,000	0.3	130,000	0.2
合 計		60,126,914	100.0	8,278,914	16.0	51,848,000	100.0	55,615,000	100.0

4. 一般会計歳入財源別構成

(単位：千円)

区 分	年 度	平 成 26 年 度		平 成 25 年 度		平 成 24 年 度	
		当 初 予 算	構 成 比 %	当 初 予 算	構 成 比 %	当 初 予 算	構 成 比 %
① 国から交付されるもの		12,556,173	20.9	10,199,550	19.6	10,724,963	19.3
国 庫 支 出 金		9,671,095	16.1	7,153,518	13.8	7,570,608	13.6
地 方 譲 与 税		352,785	0.6	379,481	0.7	403,938	0.7
国有提供施設等所在 市町村助成交付金		340,121	0.6	335,281	0.6	341,648	0.6
地 方 特 例 交 付 金		142,554	0.2	153,722	0.3	170,783	0.3
地 方 交 付 税		2,026,600	3.4	2,155,200	4.2	2,214,700	4.0
交通安全対策特別交付金		23,018	0.0	22,348	0.0	23,286	0.1
② 県から交付されるもの		5,398,981	9.0	4,858,332	9.4	5,119,446	9.1
県 支 出 金		3,077,823	5.1	2,981,645	5.8	3,123,178	5.6
利 子 割 交 付 金		57,955	0.1	57,289	0.1	59,564	0.1
配 当 割 交 付 金		141,415	0.2	41,716	0.1	75,316	0.1
株式等譲渡所得割交付金		27,045	0.1	16,108	0.0	16,812	0.0
地 方 消 費 税 交 付 金		1,979,346	3.3	1,552,618	3.0	1,689,267	3.0
ゴルフ場利用税交付金		53,806	0.1	55,928	0.1	47,828	0.1
自動車取得税交付金		61,591	0.1	153,028	0.3	107,481	0.2
③ 自 主 財 源		34,268,060	57.0	32,047,818	61.9	31,290,891	56.3
市 税		26,808,500	44.6	26,691,450	51.5	26,127,450	47.0
分 担 金 及 び 負 担 金		866,517	1.5	1,020,118	2.0	831,904	1.5
使 用 料 及 び 手 数 料		1,436,822	2.4	1,403,998	2.7	1,353,172	2.4
財 産 収 入		24,092	0.0	83,240	0.2	88,637	0.2
寄 附 金		3	0.0	3	0.0	4	0.0
繰 入 金		3,014,905	5.0	896,755	1.7	900,294	1.6
繰 越 金		600,000	1.0	500,000	1.0	500,000	0.9
諸 収 入		1,517,221	2.5	1,452,254	2.8	1,489,430	2.7
④ 市 債		7,903,700	13.1	4,742,300	9.1	8,479,700	15.3
依存財源 (①+②+④)		25,858,854	43.0	19,800,182	38.1	24,324,109	43.7
合 計		60,126,914	100.0	51,848,000	100.0	55,615,000	100.0

5. 一般会計歳出性質別構成

(単位：千円)

区 分		年 度	平 成 26 年 度		平 成 25 年 度		平 成 24 年 度	
			当 初 予 算	構 成 比 %	当 初 予 算	構 成 比 %	当 初 予 算	構 成 比 %
消 費 的 経 費	人 件 費		11,248,231	18.7	11,357,419	21.9	11,420,246	20.5
	扶 助 費		12,745,415	21.2	12,305,733	23.7	12,130,911	21.8
	公 債 費		5,874,277	9.8	5,969,422	11.5	6,018,029	10.8
	小 計		29,867,923	49.7	29,632,574	57.1	29,569,186	53.1
経 費	物 件 費		10,075,791	16.8	9,477,260	18.3	9,030,071	16.3
	維 持 補 修 費		227,774	0.4	238,245	0.5	237,285	0.4
	補 助 費 等		3,298,056	5.5	2,435,079	4.7	2,446,329	4.4
	小 計		13,601,621	22.7	12,150,584	23.5	11,713,685	21.1
投 資 的 経 費	普 通 建 設 事 業 費		11,212,704	18.6	4,790,587	9.2	9,188,995	16.5
	内 補 助 事 業		5,950,156	9.9	1,559,609	3.0	2,708,908	4.9
	単 独 事 業		5,262,548	8.7	3,230,978	6.2	6,480,087	11.6
そ の 他	積 立 金		5,996	0.0	2,504	0.0	2,351	0.0
	投 資 及 び 出 資 金		620,116	1.0	620,000	1.2	648,575	1.2
	貸 付 金		319,000	0.5	318,120	0.6	311,000	0.6
	繰 出 金		4,399,554	7.3	4,203,631	8.1	4,051,208	7.3
予 備 費		100,000	0.2	130,000	0.3	130,000	0.2	
合 計			60,126,914	100.0	51,848,000	100.0	55,615,000	100.0

6. 地方債の状況

(単位：千円)

区 分	平成24年度末 現在高	平成25年度末 現在高見込額	平成26年度中増減見込		平成26年度末 現在高見込額
			平成26年度中 起債見込額	平成26年度中 元金償還見込額	
1. 普 通 債	30,904,214	31,354,876	6,790,400	3,652,460	34,492,816
(1) 総 務 債	5,418,028	5,264,629	639,800	826,543	5,077,886
(2) 民 生 債	465,712	412,262	93,100	54,597	450,765
(3) 衛 生 債	2,770,548	2,051,323	1,100,000	723,353	2,427,970
(4) 農 林 水 産 業 債	339,486	436,393	147,200	19,515	564,078
(5) 土 木 債	7,909,590	8,681,434	987,100	664,890	9,003,644
(6) 消 防 債	1,600,785	1,308,740	—	318,887	989,853
(7) 教 育 債	12,400,065	13,200,095	3,823,200	1,044,675	15,978,620
2. そ の 他	22,063,968	23,026,395	2,400,000	1,556,769	23,869,626
(1) 減 収 補 て ん 債	208,920	179,120	—	29,800	149,320
(2) 減 税 補 て ん 債	2,676,520	2,032,399	—	440,461	1,591,938
(3) 臨 時 税 収 補 て ん 債	271,225	214,024	—	58,401	155,623
(4) 臨 時 財 政 対 策 債	18,907,303	20,600,852	2,400,000	1,028,107	21,972,745
合 計	52,968,182	54,381,271	9,190,400	5,209,229	58,362,442

7. 基金の状況

(単位：千円)

名 称	平成25年度末 現在高見込額	平成26年度中増減見込額		平成26年度末 現在高見込額
		積立金	取り崩し	
財政調整基金	2,454,915	604,273	2,413,100	646,088
土地開発基金	381,745	764	—	382,509
仮称市民の美術館建設基金	384,380	854	385,234	—
八千代こども国際平和文化基金	87,943	194	6,104	82,033
市債管理基金	272,948	546	200,000	73,494
国民健康保険事業財政調整基金	154	50,080	1	50,233
福祉基金	63,274	128	10,464	52,938
介護給付費準備基金	231,883	506	169,388	63,001
クリーン基金	180	1	—	181
市営霊園基金	488,685	16,270	99,053	405,902
計	4,366,107	673,616	3,283,344	1,756,379

※ 土地開発基金については、現金部分のみを記載しました。

8. 市 税

(1) 市税項目別一覧

(単位:千円)

区 分	平成26年度			平成25年度			平成24年度		
	当初予算額	増減額	増減率%	当初予算額	増減額	増減率%	当初予算額	増減額	増減率%
市 税	26,808,500	117,050	0.4	26,691,450	564,000	2.2	26,127,450	△ 306,769	△ 1.2
1.市 民 税	13,189,710	△ 92,059	△ 0.7	13,281,769	227,870	1.7	13,053,899	152,933	1.2
2.固 定 資 産 税	10,136,767	191,628	1.9	9,945,139	155,571	1.6	9,789,568	△ 531,090	△ 5.1
3.軽 自 動 車 税	154,932	3,336	2.2	151,596	8,677	6.1	142,919	660	0.5
4.市 た ば こ 税	1,226,164	△ 14,049	△ 1.1	1,240,213	140,789	12.8	1,099,424	181,165	19.7
5.特別土地保有税	1	0	0.0	1	△ 1	△ 50.0	2	0	0.0
6.入 湯 税	1,259	0	0.0	1,259	104	9.0	1,155	5	0.4
7.都 市 計 画 税	2,099,667	28,194	1.4	2,071,473	30,990	1.5	2,040,483	△ 110,442	△ 5.1
									7.8

(2) 市民の市税負担

(単位:円)

区 分	平成26年度当初予算額		平成25年度当初予算額		平成24年度当初予算額	
	1人当たり	1世帯当たり	1人当たり	1世帯当たり	1人当たり	1世帯当たり
普 通 税	127,798	299,000	127,591	300,484	124,872	296,824
市 民 税	68,223	159,616	68,835	162,111	67,677	160,871
固 定 資 産 税	52,432	122,671	51,542	121,386	50,754	120,643
軽 自 動 車 税	801	1,875	786	1,850	741	1,761
市 た ば こ 税	6,342	14,838	6,428	15,137	5,700	13,549
特別土地保有税	0	0	0	0	0	0
目 的 税	10,867	25,424	10,743	25,298	10,585	25,160
入 湯 税	7	15	7	15	6	14
都 市 計 画 税	10,860	25,409	10,736	25,283	10,579	25,146
合 計	138,665	324,424	138,334	325,782	135,457	321,984

(注) 各年度、1人当たり・1世帯当たりの税負担額は、各年4月1日現在の人口、世帯数より算出しました。人口:193,332人 世帯:82,634世帯(26.4.1現在)

9. 市 庁 舎

位 置 八千代市大和田新田312番地の5

敷地面積 20,707.93㎡

庁舎概要

区 分	旧 館	新 館	別 館	第 2 別 館
構 造	鉄筋コンクリート造陸屋根 地下1階付5階建	鉄筋コンクリート造陸屋根 地下1階付6階建	鉄筋コンクリート造 陸屋根4階建	鉄筋コンクリート造 陸屋根2階建
建 築 面 積	784.56㎡	980.62㎡	448.45㎡	468.43㎡
延 床 面 積	4,649.71㎡	5,694.13㎡	1,692.64㎡	778.70㎡
工 事 費	314,877千円	988,947千円	371,650千円	—
竣 工 年 月	昭和44年4月	昭和51年4月	昭和61年12月	平成3年11月

駐車場収容台数 来客用 246台
公用 212台

第5章 健康福祉部

1. 保健衛生
2. 災害見舞金
3. 福祉センター
4. ふれあいプラザ
5. 地域医療
6. 市営霊園
7. 生活保護
8. 高齢者福祉
9. 高齢者医療
10. 介護保険
11. 心身障害者福祉
12. 各種福祉手当
13. 保健センター
14. 保健事業
15. 国民健康保険
16. 国民年金

1. 保 健 衛 生

(1) 原爆被爆者見舞金支給事業

目 的 原爆被爆者に対し、見舞金を支給します。
 対 象 県知事の認定を受けた被爆者手帳を保持する者
 内 容 月額 2,000円

年 度	人 数	給 付 額
23	73 人	1,708,000 円
24	72	1,674,000
25	69	1,610,000

(2) 献血推進事業

献血思想の普及に努力するとともに、千葉県赤十字血液センターの事業に協力し、輸血用血液の確保に努めています。

年 度	200ml献血者数	400ml献血者数	実施回数
23	913 人	2,792 人	123 回
24	766	2,752	114
25	545	2,052	82

(3) 狂犬病予防対策事業

狂犬病の発生を予防するため、犬の登録及び狂犬病予防注射等を実施しています。

(単位：頭)

年 度	登 録	新 規 登 録	注 射	捕 獲
23	8,685	684	6,516	14
24	8,870	707	6,498	25
25	8,982	737	6,544	25

2. 災害見舞金

地震・火災及び風水害等の被災者で、八千代市に居住し、住民登録済みのものを対象に見舞金を支給します。ただし、災害救助法が適用されたとき、及び故意または重大な過失があった場合を除きます。

区 分	23		24		25	
	件数	金 額	件数	金 額	件数	金 額
全 焼 (壊)	7件	350,000円	2件	100,000円	3件	150,000円
半 焼 (壊)	25件	625,000円	5件	125,000円	1件	25,000円
部 分 焼 (壊)	562件	8,430,000円	38件	570,000円	9件	135,000円
床 上 浸 水	2件	50,000円			176件	4,400,000円
消火による冠水			13件	195,000円	1件	15,000円
死 亡	1件	50,000円	1件	50,000円	2件	100,000円
1か月以上入院加療を要する負傷をしたとき					1件	10,000円
合 計	597件	9,505,000円	59件	1,040,000円	193件	4,835,000円

※部分壊は平成24年4月1日改正以前のもの

3. 福祉センター

福祉センターは、老人福祉推進の拠点となる老人福祉センターと地域ぐるみ福祉推進の拠点となる地域福祉センターを併設した複合施設です。

(1) 施設の概要

所在地	開設年月日	構造	建物面積	施設内容
大和田新田 312-5	昭和59年 3月1日	鉄筋 コンクリート 造6階建	2,477.04 m ²	老人福祉センター 機能回復訓練室・図書室 相談室・教養室・会議室 浴室・作業室 地域福祉センター 録音室・相談室・研修室 会議室

※ 指定管理者：八千代市社会福祉協議会

(2) 利用状況

年 度	老人福祉センター				地域福祉センター				合 計
	主催講座	サークル	老人関係 団 体	個 人	社会福祉 協 議 会	身体障害 者福祉会	他の福祉 団 体	その他	
23	人 3,728	人 33,730	人 5,155	人 25,126	人 15,171	人 2,335	人 1,258	人 31,011	人 117,514
24	人 4,627	人 32,704	人 5,684	人 27,566	人 13,787	人 2,479	人 285	人 30,561	人 117,693
25	人 1,884	人 29,716	人 4,659	人 28,588	人 19,360	人 2,374	人 186	人 32,612	人 119,379

4. ふれあいプラザ

市民の健康の保持及び増進並びに市民の相互の交流の増大を図り、福祉の向上に寄与するための施設です。

(1) 施設の概要

所在地	開設年月	敷地面積	建物面積	構造等
上高野640-2	平成5年7月	9,806.51㎡	6,329.68㎡	鉄筋コンクリート造5階建、一部鉄骨造（別棟含む）

※ 指定管理者：八千代市社会福祉協議会

(2) 施設内容

- ・ 1階 市民健康増進センター（屋内温水プール・25m×6コース、幼児用プール）
- ・ 2階 〃 （スポーツ室、アスレチック室）
地域ふれあいセンター（会議室）
- ・ 3階 高齢者福祉センター（娯楽室、会議室、相談室、健康相談室）
地域ふれあいセンター（福祉集会室、料理講習室）
市民健康増進センター（大広間、浴室、体育室、談話ロビー、図書ラウンジ）
- ・ 4階 地域ふれあいセンター（会議室）
- ・ その他（医務室、広場）

(3) 利用時間

- ・ 高齢者福祉センター 午前9時から午後9時（高齢者専用施設）
- ・ 地域ふれあいセンター 午前9時から午後9時（地域福祉推進活動施設）
- ・ 市民健康増進センター 午前9時から午後9時（一部有料施設）
（ただし、プールは午前9時30分から午後8時、浴室は午前10時から午後4時、有料。）
- ・ 休館日 毎週月曜日（月曜日が祝日に当たるときはその翌日）及び年末年始（12月27日～1月5日）

(4) 利用状況

- ・ 入館者数

年度	開館日数	個人	団 体				総 計	一日平均
			団体数	60歳以上	その他	小計		
	日	人	団体	人	人	人	人	
23	286	98,304	2,409	24,189	22,652	46,841	145,145	507.50
24	304	109,392	2,680	25,877	32,377	58,254	167,646	551.47
25	302	106,109	2,676	26,263	29,880	56,143	162,252	537.26

・利用者数

施設名	利用者数		
	23年度	24年度	25年度
温水プール	47,227人 (8,005人)	50,836人 (9,378人)	49,703人 (9,235人)
浴室	40,891人 (4,900人)	46,442人 (5,384人)	45,221人 (5,407人)
アスレチック室	17,228人	20,020人	20,205人
スポーツ室	10,564人	10,982人	10,883人
体育室	10,293人	11,990人	12,103人
大広間	16,439人	17,631人	16,065人
娯楽室	6,218人	6,995人	7,020人
会議室	6,475人	13,675人	14,363人
福祉集会室	1,042人	1,495人	1,466人
料理講習室	1,437人	1,695人	1,564人
医務室	8人	3人	9人
多目的広場	0人	67人	84人
計	157,822人	181,831人	178,686人

※施設の重複利用含む。()は無料者数。

5. 地域医療

(1) やちよ夜間小児急病センター

やちよ夜間小児急病センターは、平成18年12月8日の東京女子医科大学八千代医療センター開院と同時に、医療センター小児科内に設置され、小児の救急患者が集中する夜間に初期救急医療を専門に行うもので、地域の小児科医も診療に参加・協働しています。

名 称	やちよ夜間小児急病センター
場 所	八千代市大和田新田477番地96 (東京女子医科大学八千代医療センター 外来棟1階 小児科外来)
診 療 日	毎 日 午後6時～午後11時

診 療 状 況

区 分	24 年 度	25 年 度
診 療 日 数	365日	365日
患 者 数	8,240人	7,742人
一 日 平 均 患 者 数	22.6人	21.2人

(2) 夜間急病待機医・休日当番医

夜間や休日における急病患者に対する診療を医療機関が輪番で行いました。

なお、平成19年度より休日当番医については、歯科診療も実施しています。

区 分	夜 間 急 病 待 機 医	休 日 当 番 医
診 療 科 目	内科系・外科系 (2医療機関/日)	内科小児科・外科・歯科・その他 (5医療機関/日)
診 療 日	毎 日 (平日) 午後7時～翌午前9時 (土・日曜、祝日、年末年始) 午後5時～翌午前9時	日曜、祝日、年末年始 午前9時～午後5時
診 療 日 数	365日	71日
延 患 者 数	7,237人	9,570人

(3) 東京女子医科大学八千代医療センター

東京女子医科大学八千代医療センターは、八千代市の地域医療を支援する中核病院として、地域の医療機関と連携し、市の医療提供体制の向上を図るとともに、急性期病院としての役割を担っています。

- ① 所在地 八千代市大和田新田477番地96
- ② 病床数 357床
- ③ 診療科 内科（呼吸器、糖尿病・内分泌代謝、腎臓、消化器、神経、血液・腫瘍、リウマチ膠原病、循環器）、外科（呼吸器、消化器、乳腺・内分泌、小児）、母性胎児科、新生児科、小児科、発達小児科、脳神経外科、整形外科、形成外科、眼科・小児眼科、婦人科、耳鼻咽喉科、泌尿器科、歯科口腔外科、救急科、画像診断・I V R科、麻酔科、女性科、心身医療科、皮膚科、内視鏡科、病理診断科、心臓血管外科
- ④ 特徴
 - ア) 第3次救急医療機関に準じた救急医療を、24時間、365日行っています。また、準夜帯（診療時間終了後から深夜までの間）の小児初期救急医療として、「やちよ夜間小児急病センター」を医療センター内に設置しています。これにより、小児救急医療は1次救急から3次救急までを、同一の場所で行っています。なお、千葉県から小児医療連携拠点病院としての指定を受けています。
 - イ) 地域医療の中核病院として、手厚い医療を提供するため、多くの専門医や看護師、各種検査技師、臨床工学士、薬剤師、栄養士などの職員が配置されています。
 - ウ) リスクの高い妊娠に対する医療や高度な新生児医療などを行う「総合周産期母子医療センター」や、小児のP I C U（小児集中治療室）を設置しています。
 - エ) 災害時の医療救護活動において中心的な役割を担う病院として、地域災害拠点病院として指定されています。
 - オ) 地域の医療機関を支援する地域医療支援病院として千葉県から承認されています。
 - カ) 市民向けに医療情報の提供や健康講座などを開催しています。

(4) 看護師等修学資金貸付

看護師等の養成施設の在学者で将来市内の医療機関等で看護師等の業務に従事する意思がある者を対象に、無利子で修学に必要な資金を貸し付けることによって、市内における看護師等の確保と質の向上を図りました。

養成施設種別	貸付額	平成24年度貸付決定人数	平成25年度貸付決定人数
大学	50,000円/月	5人	3人
看護師養成所（3年課程）	30,000円/月	3人	1人
看護師養成所（2年課程）		7人	4人
准看護師養成所		3人	2人
認定看護師教育課程	1,000,000円	-	5人
合計		18人	15人

6. 市 営 霊 園

(1) 施設の概要

所在地	開設年月日	敷地面積
小池1521-1	平成22年4月16日	18,964.8㎡

(2) 施設内容

- ・芝生墓地 1,328基 (1基あたり3㎡ 幅1.2m×奥行2.5m)
- ・合葬式墓地 鉄筋コンクリート造 (地上2階・地下1階建)
延床面積 571.39㎡
1体用納骨壇：600基、2体用納骨壇：660基(1,320体)
計1,920体を整備
※今後2,340体分を整備予定。合計で4,260体

(3) 利用時間

午前8時30分～午後4時30分 (お盆・お彼岸時は延長することがあります。)

(4) 利用許可数

(単位：基)

施設区分	23年度末	24年度末	25年度末
芝生墓地	1,220	1,305	1,327
合葬式墓地 (1体用)	73	102	139
合葬式墓地 (2体用)	271	338	392

7. 生活保護

何らかの原因で生活に困窮し、自分で生活を維持できない者に対し、国の責任において健康で文化的な最低限度の生活を保障するとともに、その自立を助長することを目的とし、生活扶助、住宅扶助、教育扶助、医療扶助、介護扶助、出産扶助、生業扶助、葬祭扶助のうち生活状態に応じて、1つあるいは2つ以上の扶助が行われます。

(1) 保護の動向

区分 年度	1 カ 月 当 り 平 均 保 護 人 員 等							
	被保護世帯数	被保護人員	保護率	生活扶助人員	住宅扶助人員	教育扶助人員	医療扶助人員	介護扶助人員
23	1,326	1,915	10.1	1,656	1,643	177	1,671	153
24	1,397	2,000	10.5	1,707	1,731	176	1,788	174
25	1,438	2,035	10.7	1,726	1,752	159	1,826	204

被保護世帯数・被保護人員については停止世帯・人員を含む。

(2) 保護世帯類形別構成

各年3月末現在 (単位：%)

区分 年度	高齢世帯	母子世帯	傷病・障害世帯	その他世帯	計
23	43.7	7.7	38.0	10.6	100.0
24	46.0	6.3	35.4	12.3	100.0
25	48.3	5.6	34.8	11.3	100.0

(3) 保護の開始原因

(単位：件)

区分 年度	傷 病		収入減少	世帯主の死亡 離別・遺棄	高齢・障害	その他	合 計
	世帯主	世帯員					
23	46	4	164	9	24	58	305
24	61	4	139	9	19	64	296
25	89	1	103	7	34	52	286

(4) 保護の廃止原因

(単位：件)

区分 年度	傷 病 治 癒		死 亡	収入増	他 法	転 出	その他	合 計
	世帯主	世帯員						
23	2	0	57	67	0	9	86	221
24	1	0	88	72	16	14	81	272
25	1	0	54	53	7	23	75	213

8. 高齢者福祉

(1) 八千代市の高齢人口

高齢人口の推移（外国人登録を含む）

年度	総人口	65歳以上（比率）	65～69歳	70～74歳	75～79歳	80歳以上
23	192,884人	40,136人（20.8%）	12,629人	11,370人	8,133人	8,004人
24	192,951人	42,211人（21.9%）	13,079人	11,795人	8,664人	8,673人
25	193,332人	44,138人（22.8%）	13,181人	12,616人	9,043人	9,298人

(2) 生きがい対策

① ふれあい大学校

新しい知識と教養を高め、広く仲間づくりをはかりながら、生涯にわたって充実した生活を営めるよう社会環境の変化に順応する能力を再開発するために、学習の場を提供することを目的に開設し、運営しています。

年度	定員	応募者数	卒業者数	実施日数	総事業費
23	150人	249人	141人	60日	1,018,410円
24	150人	232人	141人	57日	1,006,750円
25	150人	221人	132人	55日	990,750円

② 老人クラブ運営費補助金

老後の生活を健全で豊かなものとするため、教養の向上、健康の増進及びレクリエーション等の活動を行っており、その事業を推進するため、単位クラブ及び長寿会連合会に対し、運営費補助金を交付しています。

区分 年度	加入対象者	年度末 会員数	加入率	単 位 ク ラ ブ 数	1クラブ当りの 補助金額	補助金額 合計	長寿会連合会 補助金
23	54,381人	3,349人	6.2%	65クラブ	会員数規模に より 50,000円 ～130,000円	5,050,000円	3,231,000円
24	55,455人	3,204人	5.8%	61クラブ	会員数規模に より 50,000円 ～130,000円	4,980,000円	3,180,000円
25	56,278人	3,105人	5.5%	59クラブ	会員数規模に より 50,000円 ～130,000円	4,730,000円	2,965,700円

③ シルバー人材センター運営費補助金

定年退職後において、臨時的かつ短期的な就業を通じて、自己の労働能力を活用し、自らの生きがいの充実や社会参加を希望する高齢者に対して、就労機会の増大と福祉の増進をはかるとともに、その者の能力を生かした活力ある地域社会づくりに寄与する目的を掲げた公益社団法人八千代市シルバー人材センターに対し、運営費補助金を交付しています。

年度	年度末 会員数	総事業費	補助金額	契約金額	就業率	1日1人当り の平均配分金
23	686人	373,908,425円	27,400,000円	287,707,757円	92.7%	3,372円
24	580人	330,743,411円	23,375,892円	262,893,151円	94.8%	3,411円
25	591人	325,065,091円	25,012,162円	253,944,576円	94.2%	3,387円

(3) 高齢者在宅福祉対策

高齢者が寝たきりにならないように（介護予防）、自立した生活ができるように（生活支援）、また寝たきりの高齢者を介護している家族を支援（家族介護支援）し、高齢者が在宅で生活できるような対策を重点とした事業を行いました。

① 高齢者ホームヘルプサービス

高齢者が自立した生活ができるように、ホームヘルパーを派遣し、調理・掃除・洗濯等の家事援助を中心とした日常生活の援助を行いました。（介護保険法の要介護認定における非該当者を対象）

区分 年度	派遣実人員	派遣延回数	派遣延時間
23	10人	457回	553 時間
24	10人	475回	627 時間
25	7人	274回	306時間30分

② 生きがいデイサービス

交流の機会や外出の機会の少ない、家にこもりがちな高齢者に対して、施設などに通所の方法により日常動作訓練・趣味活動等の各種サービスを提供しています。（介護保険法の要介護認定における非該当者を対象）

区分 年度	利用実人員	利用延回数	センター数	事業費
23	6人	89回	4カ所	498,400円
24	1人	11回	1カ所	61,600円
25	2人	57回	2カ所	319,200円

③ 緊急一時保護

緊急時に適当な保護者がいない場合に、一時的に施設入所をさせて、保護を行いました。（介護保険法の要介護認定を受けた者以外を対象）

区分 年度	利用実人員	利用延日数	事業費
23	1人	22日	300,960円
24	1人	6日	82,080円
25	1人	1日	13,680円

④ ねたきり老人福祉手当

寝たきりの高齢者に対し、手当を支給することにより、高齢者の生活の安定を図り、在宅生活の支援を行いました。

区分 年度	支給月額	支給実人数	支給延月数	総支給額
23	2,500円	33人	268月	670,000円
24	2,500円	30人	241月	602,500円
25	2,500円	26人	213月	532,500円

⑤ ひとり暮らし高齢者数

民生委員による実態把握に基づく「ひとり暮らし高齢者生活状況票」により、登録のあるひとり暮らしの高齢者数です。

区分 年度	年度末登録数	高齢人口数	高齢人口に 占める割合
23	2,140人	40,136人	5.3%
24	2,177人	42,211人	5.2%
25	2,202人	44,138人	5.0%

⑥ 配食サービス

虚弱、疾病等により日常生活に支障があり、食事の調理困難なひとり暮らしの高齢者等に食事を配食することにより、健康の保持を図るとともに、安否確認を行い、生活の支援を行いました。

区分 年度	年度末登録数	配食延件数	1食単価	総事業費	
24	まごころ弁当	328人	31,019件	600円	9,305,700円
	ワタミ	324人	53,204件	540円	15,961,200円
	ケアパートナー		2,807件	800円	842,100円
	邂逅	146人	19,675件	700円	5,902,500円
	宅配クック123		1,732件	598円	519,600円
	シルバーライフ	59人	3,031件	525円	909,300円
25	まごころ弁当	291人	26,670件	600円	8,001,000円
	ワタミ	366人	66,357件	540円	19,907,100円
	邂逅	152人	17,959件	700円	5,387,700円
	シルバーライフ	131人	15,424件	525円	4,627,200円
	食宅便	36人	2,706件	567円	811,800円

⑦ ひとり暮らし老人緊急通報システム設置

ひとり暮らしの高齢者等が急病等の緊急時に連絡が取れる装置を設置し、早期に必要な措置を取り、安全を確保し、生活の支援を行いました。

区分 年度	年度末 設置件数	設置延件数	総事業費
23	726人	8,649件	26,589,957円
24	748人	8,862件	27,632,918円
25	737人	9,059件	28,715,223円

※設置費用・使用料無料

(4) 施設福祉対策

身体上・精神上または環境上の事情及び経済的事情により、居宅において生活が困難な高齢者に対して、入所の措置を行いました。

区分 年度	措置開始件数	措置廃止件数	年度末措置数	措置費	費用徴収金額
23	4人	3人	51人	107,152,373円	16,715,758円
24	9人	12人	48人	100,953,093円	15,326,271円
25	6人	4人	50人	99,711,625円	17,748,006円

9. 高齢者医療

後期高齢者医療制度

概要 国民の高齢期における適切な医療の確保を図るため、老人保健制度を継承する医療制度として設けられたものである。都道府県単位に全市町村が加入する広域連合において制度の運営を行い、被保険者の窓口事務と保険料の徴収を市が行うことで、財政の安定と運営の効率化を目指している。

対象 75歳以上と65歳以上で一定の障がいがある方で加入を希望する人

① 被保険者数の状況

区分 年度	65-69歳	70-74歳	75-79歳	80-84歳	85-89歳	90-94歳	95-99歳	100歳	計
25	57人 (1)	262人 (6)	8,846人 (993)	5,202人 (508)	2,610人 (220)	989人 (71)	281人 (13)	42人 (1)	18,289人 (1,813)

※下段の()は、現役並み所得者(3割負担者)の人数(内数)です。

② 保険料率等の状況

区分 年度	所得割	均等割額					
		軽減	2割軽減	5割軽減	8.5割軽減	9割軽減	
25	7.29%	5割軽減	37,400円	29,900円	18,700円	5,600円	3,700円

③ 収納額等の状況

区分	年度	平成25年度
現 年 度 分	調 定 額	1,382,965,050円
	収 入 済 額	1,378,118,050円
	還 付 未 済 額	1,669,300円
	不 納 欠 損 額	0円
	収 入 未 済 額	6,516,300円
	収 納 率	99.53%

10. 介護保険

介護保険は、本人や家族が抱える介護の不安や負担を解消し、介護を必要になった人が安心して自立した生活を送れるように社会全体で支えていくための制度です。

(1) 被保険者の状況

区分 年度	全 市 人 口	1 号 被 保 険 者	
		被 保 険 者 数	割 合
23	192,884人	40,147人	20.8%
24	192,951人	42,261人	21.9%
25	193,332人	44,174人	22.8%

(2) 介護保険料

段階	対象となる方	1月あたりの 介護保険料	年額保険料 (24年度～26年度)
第1段階	・生活保護受給者 ・老齢福祉年金受給者で、本人及び世帯全員が住民税非課税	1,765円	21,180円 (基準額×0.50)
第2段階	・本人及び世帯全員が住民税非課税で、合計所得金額+課税年金収入額が80万円以下	1,765円	21,180円 (基準額×0.50)
第3段階	・本人及び世帯全員が住民税非課税で、合計所得金額+課税年金収入額が80万円を超えて120万円以下	2,295円	27,540円 (基準額×0.65)
第4段階	・本人及び世帯全員が住民税非課税で、上記以外	2,647円	31,770円 (基準額×0.75)
第5段階	・本人が住民税非課税(同一世帯内に住民税課税者がいる場合)で、合計所得金額+課税年金収入額が80万円以下	3,177円	38,130円 (基準額×0.90)
第6段階	・本人が住民税非課税(同一世帯内に住民税課税者がいる場合)で、上記以外	3,530円	42,360円 (基準額)
第7段階	・本人が住民税課税で、合計所得金額が125万円未満	4,060円	48,720円 (基準額×1.15)
第8段階	・本人が住民税課税で、合計所得金額が125万円以上190万円未満	4,589円	55,070円 (基準額×1.30)
第9段階	・本人が住民税課税で、合計所得金額が190万円以上300万円未満	5,471円	65,660円 (基準額×1.55)
第10段階	・本人が住民税課税で、合計所得金額が300万円以上400万円未満	5,825円	69,900円 (基準額×1.65)
第11段階	・本人が住民税課税で、合計所得金額が400万円以上500万円未満	6,354円	76,250円 (基準額×1.80)
第12段階	・本人が住民税課税で、合計所得金額が500万円以上600万円未満	7,060円	84,720円 (基準額×2.00)
第13段階	・本人が住民税課税で、合計所得金額が600万円以上700万円未満	7,766円	93,200円 (基準額×2.20)
第14段階	・本人が住民税課税で、合計所得金額が700万円以上	8,472円	101,670円 (基準額×2.40)

※月額額は年額を12か月で割り返して算出していますが、端数の関係上、年額と一致しない場合があります。

(3) 要介護認定状況

要介護（要支援）認定者数（平成26年3月末）

（単位：人）

	要支援 1	要支援 2	計	経過の 要介護	要介護 1	要介護 2	要介護 3	要介護 4	要介護 5	計	合計
第1号被保険者	873	756	1,629	0	1,187	934	690	765	522	4,098	5,727
65歳以上75歳未満	171	137	308	0	191	149	112	126	86	664	972
75歳以上	702	619	1,321	0	996	785	578	639	436	3,434	4,755
第2号被保険者	12	22	34	0	27	31	28	29	21	136	170
総 数	885	778	1,663	0	1,214	965	718	794	543	4,234	5,897

居宅介護（介護予防）サービス受給者数

（単位：件）

	要支援 1	要支援 2	計	経過の 要介護	要介護 1	要介護 2	要介護 3	要介護 4	要介護 5	計	合計
第1号被保険者	6,806	6,664	13,470	0	10,289	8,634	5,274	4,838	3,117	32,152	45,622
第2号被保険者	83	181	264	0	237	370	250	240	237	1,334	1,598
総 数	6,889	6,845	13,734	0	10,526	9,004	5,524	5,078	3,354	33,486	47,220

地域密着型（介護予防）サービス受給者数

（単位：件）

	要支援 1	要支援 2	計	経過の 要介護	要介護 1	要介護 2	要介護 3	要介護 4	要介護 5	計	合計
第1号被保険者	66	84	150	0	664	735	559	671	549	3,178	3,328
第2号被保険者	0	0	0	0	0	8	16	1	24	49	49
総 数	66	84	150	0	664	743	575	672	573	3,227	3,377

施設介護サービス受給者数

（単位：件）

	介護老人福祉施設	介護老人保健施設	介護療養型医療施設	計
第1号被保険者	5,284	3,353	84	8,721
第2号被保険者	106	58	1	165
合 計	5,390	3,411	85	8,886

(4) 地域支援事業

① 介護予防事業

ア. 二次予防事業対象者把握事業（生活機能評価）

生活機能が低下し、要支援・要介護状態になるおそれのある高齢者を早期に発見し、介護予防への効果的な取り組みにつなげることを目的とし、要支援・要介護者を除く第1号被保険者を対象に、生活機能チェック及び検査等を実施した。

生活機能チェック実施者	10,864人
生活機能検査実施者	1,710人
二次予防事業対象者	1,558人

イ. 通所型介護予防事業

二次予防事業対象者に対し、有酸素運動、簡易な器具等を用い運動等を実施する「運動器の機能向上事業」及び口腔機能の向上と栄養改善（栄養指導等）を加えた「総合介護予防事業」を実施した。

事業名	参加人数	参加延べ人数
運動器の機能向上事業	142人	1,231人
総合介護予防事業	119人	1,089人
合計	261人	2,320人

※ 運動器：身体活動を担う筋、骨格、神経系の総称

ウ. 訪問型介護予防事業

二次予防事業対象者のうち、閉じこもり等で通所型介護予防事業への参加が困難な人について、地域包括支援センターの看護職が訪問し、必要な相談・指導等を実施した。

訪問実人数	訪問延人数
2人	3人

エ. 一次予防事業

地域の高齢者が介護予防に関する知識を習得し、自発的に介護予防への取組が行えるよう、地域包括支援センターが介護予防教室を開催した。

教室開催数	参加延人数
54回	697人

② 地域包括支援センター運営

ア. 地域包括支援センターの設置

地域包括ケアの拠点として、市内に6箇所の地域包括支援センターを設置。

生活圏域名	委託先	センター設置場所
勝田台	社会福祉法人翠燿会	勝田台2-3-1
阿蘇	社会福祉法人八千代美香会	米本2208-3
村上	社会福祉法人愛生会	村上団地2-7-104
八千代台	社会福祉法人悠久会	八千代台西1-7-2 山崎ビル3階B号室
高津・緑が丘	社会福祉法人清明会	高津団地1-13-112
大和田	市直営	大和田新田312-5 市役所内
睦		

イ. 地域包括支援センター活動実績

各センターにおいて、社会福祉士、主任介護支援専門員、保健師等を常勤配置し、相談対応等を実施。

事業名	延べ対応数
介護予防ケアマネジメント	29,043 件
総合相談支援	18,723 件
権利擁護	1,873 件
包括的継続的ケアマネジメント支援	1,363 件
合計	51,002 件

(5) 地域密着型施設事業

① 認知症高齢者グループホームを整備する事業者に対し、開設6か月前の準備に必要な経費を補助した。

団体名	施設名	補助金額
社会福祉法人愛生会	グループホームなごみ	10,800,000 円

② 小規模多機能型居宅介護事業所を整備する事業者に対し、開設6か月前の準備に必要な経費を補助した。

団体名	施設名	補助金額
社会福祉法人愛生会	小規模多機能居宅介護なごみ	3,000,000 円
社会福祉法人八千代美香会	小規模多機能ホームアゼリアガーデン	3,000,000 円

11. 心身障害者福祉

(1) 身体障害者福祉

① 身体障害者の現況

身体障害者手帳所持者は次のとおりです。

平成26年4月1日現在(単位:人)

障害部位		級別	合 計	1	2	3	4	5	6	
視 覚	18歳以上		360	101	120	29	28	54	28	
	18歳未満		4	3	1	0	0	0	0	
	小計		364	104	121	29	28	54	28	
聴覚・平衡	18歳以上		313	3	104	43	63	4	96	
	18歳未満		12	0	0	4	3	0	5	
	小計		325	3	104	47	66	4	101	
音声・言語 ・そしゃく	18歳以上		70	0	0	54	16			
	18歳未満		0	0	0	0	0			
	小計		70	0	0	54	16			
肢体不自由	18歳以上		2,852	205	685	755	888	186	133	
	18歳未満		81	60	8	9	4	0	0	
	小計		2,933	265	693	764	892	186	133	
内 部	直腸・ぼうこう	18歳以上	234	0	0	14	220			
		18歳未満	2	0	0	2	0			
	小 腸	18歳以上	5	1	0	0	4			
		18歳未満	1	1	0	0	0			
	心 臓	18歳以上	879	614	0	121	144			
		18歳未満	17	9	0	6	2			
	呼吸器	18歳以上	82	14	0	41	27			
		18歳未満	2	1	0	1	0			
	腎臓	18歳以上	420	406	0	12	2			
		18歳未満	0	0	0	0	0			
	免疫機能	18歳以上	32	10	13	9	0			
		18歳未満	0	0	0	0	0			
	肝臓機能	18歳以上	5	3	1	1	0			
		18歳未満	3	3	0	0	0			
	小計		1,682	1062	14	207	399			
	合計	18歳以上		5,252	1,357	923	1079	1,392	244	257
		18歳未満		122	77	9	22	9	0	5

② 身体障害者手帳新規交付状況

年度	新規手帳交付者数
23	367人
24	392人
25	426人

(2) 知的障害者福祉

① 知的障害者の現況

18歳以上の知的障害者は次のとおりです。

平成26年4月1日現在

区 分	合計	重 度	中 度	軽 度
療育手帳所持者数	582	268人	141人	173人

(3) 障害者の施設系サービス利用者数

平成26年4月1日現在(単位:人)

種 別	等 級	合 計	内		
			身 体	知 的	精 神
入所・ 居住系 サービス	療 養 介 護	8	8	0	0
	施 設 入 所 支 援	94	20	73	1
	グ ル ー プ ホ ー ム	60	3	46	11
	生 活 ホ ー ム	3	0	3	0
	職 親	1	0	1	0
	小 計	166	31	123	12
サ 日 中 活 ビ 動 ス 系	生 活 介 護	190(113)	34(19)	156(94)	0
	就 労 移 行 支 援	33(6)	2(1)	13(3)	18(2)
	就 労 継 続 支 援	88(20)	11(2)	47(13)	30(5)
	自 立 訓 練	9(3)	1	6(2)	2(1)
	地 域 活 動 支 援 セ ン タ ー	18	1	1	16
	福 祉 作 業 所	62	0	62	0
小 計	400(142)	49(22)	285(112)	66(8)	
合 計	566(142)	80(22)	408(112)	78(8)	

※ () 内は、日中活動サービス及び入所系サービスの併用利用者数です。

(4) 精神障害者保健福祉

① 精神障害者の概況

精神保健福祉手帳所持者数及び通院公費負担患者数

平成26年4月1日現在

精神保健福祉 手帳所持者数	合計	1級	2級	3級
	921人	208人	515人	198人
自立支援医療患者数	2,084人			

② 精神障害者医療費助成事業

目的 精神障害者の医療費の一部を助成します。

対象 精神障害者のため1か月以上の入院療養をしている者の保護者(所得制限有)

内容 医療費自己負担分の4分の1に相当する額(月額10,000円が限度)

年度	人数	助成額
23	43人	2,719,661円
24	44人	2,836,216円
25	40人	2,819,315円

(5) 心身障害児の現況

① 身体障害児数

平成26年4月1日現在(単位:人)

区分	1級	2級	3級	4級	5級	6級	計
視覚	3	1	0	0	0	0	4
聴覚・平衡機能	0	0	4	3	0	5	12
音声・言語機能・そしゃく	0	0	0	0	0	0	0
肢体不自由	60	8	9	4	0	0	81
内部	14	0	9	2			25
合計	77	9	22	9	0	5	122

② 知的障害児数

平成26年4月1日現在(単位:人)

合計	区分	重度				中度	軽度
		㊤	A ₁	A ₂	小計	B ₁	B ₂
382		42	62	2	106	87	189

③ 身体障害児施設等の入所状況

平成26年4月1日現在(単位:人)

区分		年齢別	計	0歳～5歳	6歳～11歳	12歳～14歳	15歳～17歳
在宅 の 状 況	幼稚園		2人	2人	—	—	—
	学校普通		27	—	15	9	3
	学校特学		8	—	4	4	0
	特別養護学校		51	—	29	13	9
	盲学校		3	—	1	1	1
	聾学校		3	1	1	0	1
	(小計)		94	3	50	27	14
	通園施設		13	13			
	保育園		2	2			
	(小計)		15	15			
	その他		0	0	0	0	0
	在宅		12	12	0	0	0
	(小計)		12	12	0	0	0
	入所施設		1	0	1	0	0
合計		122	30	51	27	14	

④ 知的障害児施設等の入所状況

平成26年4月1日現在(単位:人)

区分		年齢別	計	0歳～5歳	6歳～11歳	12歳～14歳	15歳～17歳
在宅 の 状 況	幼稚園		0人	0人	—	—	—
	学校普通		26	—	14	7	5
	学校特学		131	—	75	56	0
	特別養護学校		173	—	39	43	91
	(小計)		330	0	128	106	96
	通園施設		33	33			
	保育園		14	14			
	(小計)		47	47			
	その他		0	0	0	0	0
	在宅		0	0	0	0	0
	(小計)		0	0	0	0	0
	入所施設		5	1	1	3	0
	合計		382	48	129	109	96

(6) 在宅対策

① 重度心身障害者(児)医療費助成

身体障害者手帳1～2級、療育手帳(A₁～A₂)及び重度の重複障害者(児)が医療給付を受けた場合に各健康保険法に基づく自己負担相当額を助成しています。

年度	国民健康保険		社会保険		後期高齢者医療	
	支給件数	支給額	支給件数	支給額	支給件数	支給額
23	14,296件	82,756,372円	8,883件	47,311,134円	24,077件	78,992,835円
24	15,969件	87,530,072円	8,813件	47,234,784円	24,386件	80,977,122円
25	17,040件	91,306,412円	9,544件	47,176,015円	24,801件	84,763,835円

② 心身障害者扶養年金

心身障害者を扶養する者が生存中一定の掛金を拠出し、その死亡又は疾病を保障事故として当該心身障害者に終身年金を支給する事業です。

年度	加入件数	支給件数
23	36件	30件
24	37件	31件
25	35件	32件

(7) 福祉作業所

事業の目的・内容 知的障害者の心身の発達を促進し、社会的自立の助長を図るための訓練等を実施します。

設置者 八千代市

指定管理者 特定非営利活動法人八千代市手をつなぐ親の会

名称	所在地	開設年月日	定員	敷地面積	建物面積
八千代市第1福祉作業所	米本1517番地1	昭和58年9月1日	20名	1,057㎡	209㎡
八千代市第2福祉作業所	米本1523番地	昭和62年4月1日	〃	1,751㎡	432㎡
八千代市第3福祉作業所	高津1047番地1	平成5年4月1日	25名	1,462㎡	605㎡

(8) 八千代市障害者福祉センター

事業の目的 障害者の自立及び社会参加を支援することにより、障害者の福祉の増進を図ります。

事業の内容 趣味的講座、スポーツ、録音機器を使用するボランティアなどを行う障害者団体の活動の場並びに、障害のある方及びその家族の交流の場を提供します。

設置者 八千代市

所在地 ゆりのき台2丁目10番地

開設年月日 平成20年11月11日

開所時間 午前9時から午後5時まで

休所日 日曜日、祝日及び年末年始

(9) 児童発達支援センター

児童福祉法による、医療型児童発達支援センター及び福祉型児童発達支援センターを設置し、障害児の療育、また在宅の障害児の外来相談及び巡回相談などの療育に関する総合的なセンターとしての運営を行っています。

施設の概要

所在地	開設年月	敷地面積	建物面積	構造
米本1514番地の1	昭和48年4月（療育1） 昭和49年5月（療育2）	4,456.39㎡	894.81㎡	鉄筋コンクリート 一部鉄骨造 平屋建

① 医療型児童発達支援センター（療育1）

肢体不自由児を家庭から通わせて、保護者とともに適切な医療及び機能訓練、また生活指導を行い、児童の発達を促進するとともに、保護者には家庭における訓練と養育を支援することを目的とした通園施設です。

I 利用状況の推移 (単位：人)

区分 年度	実人員	延人員
23	17	155
24	27	273
25	23	241

II 障害及び年齢の状況 (単位：人)

区分 年度	実人員	障害の状況			年齢の状況			
		軽度	中度	重度	3歳未満	3歳児	4歳児	5歳児
23	17	2	1	14	7	4	3	3
24	27	3	6	18	15	3	5	4
25	23	7	7	9	10	5	3	5

III 退園後の進路 (単位：人)

区分 年度	保育園	幼稚園	特別支援学級	特別支援学校	転出	療育2	在宅	その他	計
23	2	0	0	3	0	1	0	0	6
24	0	0	0	4	4	2	0	0	10
25	3	1	0	5	1	0	0	1	11

② 福祉型児童発達支援センター（療育2）

知的障害児を日々保護者のもとから通わせ、集団的及び個別的な日常生活指導などの訓練を行い、児童の発達を促進し、自立生活に必要な支援をすることを目的とした通園施設です。

I 利用状況の推移 (単位：人)

年度	実 人 員	延 人 員
23	37	429
24	37	399
25	37	420

II 障害及び年齢の状況 (単位：人)

年度	実人員	障 害 の 状 況			年 齢 の 状 況			
		軽度	中度	重度	3歳未満	3歳児	4歳児	5歳児
23	37	15	15	7	0	16	10	11
24	37	17	16	4	2	18	8	9
25	37	22	10	5	3	19	10	5

III 退園後の進路 (単位：人)

年度	保 育 園	幼 稚 園	普通学級	特別支援学級	特別支援学校	入所施設 転出等	計
23	10	0	0	6	4	1	21
24	12	1	0	3	5	3	24
25	12	3	0	1	4	2	22

③ 心身障害児への療育相談

在宅障害児のライフステージに応じた地域での生活を支援するため、施設の有する機能を活用し、相談及び療育等を行います。

障害児(者)相談支援事業の状況 (単位：件)

年度	外 来 相 談				訪問相談 件 数	施設支援 指導件数	合 計
	医 師	理学療法	療育参加	小 計			
23	0	183	1,075	1,258	110	45	1,413
24	0	125	860	985	90	52	1,127
25	0	113	985	1,098	39	42	1,179

④ ことばと発達の相談室

発達やことばに障害のある児童の専門的な相談、指導訓練の施設として昭和51年10月に開設。言語聴覚士と心理士が、発達やことばの遅れ、発音の異常（構音障害）、口蓋裂、難聴、吃音などの障害のある児童に、検査、評価、助言指導を行い、必要に応じ指導訓練をしています。

相談ケース状況 (単位：件)

年度	訓 練	相 談	新 規	計
23	1,137	811	218	2,166
24	1,107	1,010	196	2,313
25	987	802	222	2,011

12. 各種福祉手当

身体障害者手帳1～4級の者、療育手帳④₁～B₂の者及び児童相談所又は更生相談所に中度以上と判定された者に対して各手当を支給しています。

(1) 特別障害者手当等

年 度	人 数	月 額	支 給 総 額
23	266人	26,340円 (26,440円) 14,330円 (14,380円)	59,813,220円
24	264人	26,260円 (26,340円) 14,280円 (14,330円)	63,397,860円
25	259人	26,080円 (26,260円) 14,180円 (14,280円)	62,896,920円

※ () 内は改定前の手当額

(2) 八千代市重度心身障害者福祉手当

年 度	人 数	月 額	支 給 総 額
23	4,123人	2,500円 1,500円	106,943,500円
24	4,251人	2,500円 1,500円	110,727,000円
25	4,278人	2,500円 1,500円	113,382,500円

(3) 八千代市重度心身障害者介護手当

年 度	人 数	月 額	支 給 総 額
23	117人	6,150円	8,167,200円
24	131人	6,150円	9,009,750円
25	129人	6,150円	8,911,350円

(4) 八千代市心身障害児童福祉手当

年 度	人 数	月 額	支 給 総 額
23	433人	2,500円 1,500円	12,334,500円
24	445人	2,500円 1,500円	12,953,000円
25	436人	2,500円 1,500円	13,264,000円

(5) 難病者援護金支給事業

目的 難病者に対し援護金を支給し、生活の安定と福祉の増進を図ります。
 対象 指定疾病（77疾病）に罹病している者
 内容 入院療養者 月額 5,000円
 通院療養者 月額 2,500円
 生活保護受給者の入通院 月額 1,000円

年 度	人 数	給 付 額
23	1,321	31,563,500
24	1,245	25,747,500
25	1,289	36,948,500

13. 保健センター

保健センターは、市民の生活に密着した総合的保健サービスの拠点となる施設です。

施設の概要

所 在 地	開 設 年 月 日	建 物 面 積	構 造
ゆりのき台2-10	昭和60年10月1日	1,765.799㎡	鉄筋コンクリート造2階建

14. 保健事業

(1) 予防対策事業

① 感染症発生状況

単位：人

区分 年度	コレラ	細菌性 赤痢	腸チフス	パラチフス	急性灰 白髄炎	ジフテリア	腸管出血性 大腸菌感染症	計
23							1	1
24							11	11
25								0

(2) 成人・高齢者保健事業

成人・高齢者が健康でいきいきと暮らせるために、壮年期からの健康づくり、生活習慣病の予防などの保健活動を実施しています。

① 健康診査実施状況

単位：人

年度	区分	受診者数		保健指導区別実施人員		
		健康診査		動機付け支援(1)	積極的支援(2)	計
23	生活保護受給者	120		2	1	3
	後期高齢者	4,350				
	特定健康診査	9,598		156	37	193
24	生活保護受給者	125		0	1	1
	後期高齢者	4,576				
	特定健康診査	9,561		138	24	162
25	生活保護受給者	146		2	4	6
	後期高齢者	4,758				
	特定健康診査	9,715		133	26	159

② 肝炎ウイルス検診実施状況

平成14年度よりC型肝炎等の総合対策の一環として、実施されるようになりました。

単位：人

年度	区分	C型肝炎ウイルス検査		B型肝炎ウイルス検査	
		受診者	陽性者	受診者	陽性者
23		593	1	593	7
24		555	1	555	1
25		565	2	565	7

③ 胃がん検診実施状況

単位：人

年度	区分	受診者数	精密検査受診者数	結果別人員			
				異常認めず	がんであった者	がんの疑いのある者	がん以外の疾患であった者
23		13,611	1,556	140	40	12	1,364
24		13,927	1,381	112	22	9	1,238
25		13,611					

④ 肺がん検診実施状況

単位：人

年度	区分	受診者数	精密検査受診者数	結果別人員			
				異常認めず	がんであった者	がんの疑いのある者	がん以外の疾患であった者
23		17,974	666	256	12	15	383
24		18,036	631	233	13	19	366
25		18,049					

⑤ 大腸がん検診実施状況

単位：人

区分 年度	受診者数	精密検査 受診者数	結 果 別 人 員			
			異常認めず	がんで あった者	がんの疑い のある者	がん以外の 疾患であった者
23	16,982	723	197	44	10	472
24	17,167	817	219	43	7	548
25	17,177					

⑥ 乳がん(マンモグラフィ) 検診実施状況

単位：人

区分 年度	受診者数	精密検査 受診者数	結 果 別 人 員			
			異常認めず	がんで あった者	がんの疑い のある者	がん以外の 疾患であった者
23	5,843	354	157	14	6	177
24	5,552	407	211	14	17	165
25	6,070					

乳がん(超音波) 検診実施状況

単位：人

区分 年度	受診者数	精密検査 受診者数	結 果 別 人 員			
			異常認めず	がんで あった者	がんの疑い のある者	がん以外の 疾患であった者
23	1,331	56	2	0	0	54
24	1,180	41	12	0	0	29
25	1,137					

⑦ 子宮がん検診実施状況(頸部)

単位：人

区分 年度	受診者数	精密検査 受診者数	結 果 別 人 員			
			異常認めず	がんで あった者	がんの疑い のある者	がん以外の 疾患であった者
23	6,896	87	21	2	6	58
24	7,088	98	15	6	9	68
25	7,657					

子宮がん検診実施状況(体部)

単位：人

区分 年度	受診者数	精密検査 受診者数	結 果 別 人 員			
			異常認めず	がんで あった者	がんの疑い のある者	がん以外の 疾患であった者
23	546	20	11	2	1	6
24	470	12	7	1	0	4
25	545					

⑧ 前立腺がん検診実施状況

単位：人

区分 年度	受診者数	精密検査 受診者数	結 果 別 人 員			
			異常認めず	がんで あった者	がんの疑い のある者	がん以外の 疾患であった者
23	6,365	215	44	27	37	107
24	6,407	187	38	24	30	95
25	6,367					

⑨ 成人歯科健康診査

う歯及び歯周疾患発見のため、40歳以上の市民を対象に歯科医院で健診を実施し、受診者は2,544人でした。

⑩ 在宅訪問歯科健康診査

寝たきり状態又は寝たきりに準ずる者に対し、口腔状態の改善を図るため、歯科医師による訪問歯科健診を実施し、受診者は1人で、うち要治療者は1人でした。

⑪ 健康教育

高齢者の健康づくり・介護予防等の健康教育や生活習慣病予防講座など、幅広い年齢層への啓発活動を実施しています。(まちづくりふれあい講座を含む)

区分 年度	開催回数	延参加人数
23	270回	7,371人
24	332回	8,080人
25	366回	8,320人

区分 年度	再掲(国保特別会計分)	
	開催回数	延参加人数
23	18回	377人
24	22回	497人
25	24回	504人

⑫ 健康相談

生活習慣病の予防を図るため、保健師・栄養士・歯科衛生士による健康相談・栄養相談・歯科相談等を実施しています。

⑬ 訪問指導

日常生活が不自由な者及びその家族からの相談に基づいて、保健師・理学療法士・歯科衛生士・栄養士が自宅を訪問し、健康管理や介護などについての情報提供、相談業務を実施しています。

区分 年度	訪問実数	延訪問人数
23	34人	87人
24	61人	106人
25	55人	118人

(3) 結核予防事業

結核検診(胸部レントゲン検査)

(単位:人)

区分 年度	受診者数	内 訳					精密 受診 検査 者数	内 訳				
		異常 なし	要 精 査	要 観 察 過	治 療 病 変	そ 疾 の 他 の 病		結 核 療	要 観 察 過	治 療 病 変	そ 疾 の 他 の 病	異 常 なし
23	17,985	13,813	746	413	2,924	89	667	2	19	12	364	270
24	18,046	13,764	720	470	2,924	168	632	3	21	12	358	238
25	18,051	14,161	817	403	2,545	125						

(4) 予防接種事業

高齢者インフルエンザを予防接種法に基づき実施

(単位:人)

年 度	23	24	25
インフルエンザ接種者数	20,895	21,457	22,517

(5) 八千代市第2次健康まちづくりプランの推進（健康づくり課・母子保健課）

・八千代市第2次健康まちづくりプラン推進・評価委員会の設置

推進・評価委員会2回、すこやか親子部会2回、はつらつ成年部会2回、いきいき高齢者部会3回を開催し、実績報告・今後の取り組み等について協議した。

・世代毎の主な取り組み

① すこやか親子世代

「親子のこころの健康を地域で支える健康づくりに取り組みます」

a) 子育てしやすいまちづくりについて

地域の現状や特性に合わせた「子育てしやすいまちづくり」の実現にむけ、地域会議（情報交換会）にて関係機関や住民組織と共に、各地区における子育ての現状等の情報交換及び課題の検討を行った。

b) 子どもの食育に関する取り組み

ア やちよ食育ネットワーク協議会

・農業生産者との連携で実施する食育推進事業「めざせ！食の達人 農業の先生とのふれあい授業」を開始。企画・運営・評価を「やちよ食育ネットワーク協議会」が実施した。今年度実施数16校。

・会議開催 協議会2回、分科会3回

・広報紙「やちよ食育マガジン」の発行 2回（第19、20報）

イ 母子保健・子育て支援事業等での食育

・妊娠期の食育・・・プレママ教室での食育

・乳児期の食育・・・4か月児・10か月児赤ちゃん広場事業での食育

・幼児期の食育・・・地域子育て支援センター（もうすぐ1歳半おやこ広場、みんなで食育事業、子育て応援ポケット事業）での食育、公民館事業・子育て自主サークルと連携での食育

c) 八千代市思春期保健ネットワーク会議の取り組み

ア 八千代市思春期保健ネットワーク会議の開催 5回 作業部会 2回

イ 八千代市思春期保健シンポジウムの開催 1回

・開催日等 平成26年2月2日（日）八千代市総合生涯学習プラザ

・テーマ 「10代の生と性」Ⅶ

オヤジも聞こう バック・トゥ・ザ・思春期！～男子のこころとからだ～

・参加者 109名

ウ 広報紙「思春期保健ネットワークニュースレター」の発行 1回（第12報）

エ 八千代市オリジナル生と性の教育教材の周知と配布及び効果測定

② はつらつ成年世代

「健康づくりを地域みんなで取り組みます」

a) 食を通じた健康づくりとして、市民が外食の際に野菜たっぷり健康に配慮した食事が食べられるよう、「八千代市野菜たっぷりヘルシーメニューコンテスト」の平成26年度開催に向け、準備をすすめた。

b) たばこ対策として、市内保育園(19園)、幼稚園(5園)の5歳児を対象に、各園の協力を得て、保育士等による喫煙防止教育の紙芝居を実施した。また、健康への影響や禁煙支援に関してホームページに掲載すると共に、各種講座や子育て教室等でチラシを配布した。

c) 情報発信として、「旬の野菜レシピと健康情報」をJA八千代市農産物直売所・やちよ農業交流センター・八千代ふるさとステーションで配布した。また、気軽な運動手段として「階段は無料の健康器具！」と題したポスターを健康増進普及月間である9月に東葉高速鉄道の市内4駅等に掲示した。

③ いきいき高齢者世代

「運動をきっかけとした住民主体の健康づくりに取り組みます」

- a) 運動の推進として、やちよ元気体操を活用した運動教室を市内2地区で開催した。
さらに、平成25年度からは男性の運動習慣や地域活動への参加を促進する「男塾」を開催した。併せて、身近な地域で住民同士が運動を続けられるように、やちよ元気体操応援隊（以下、応援隊）養成講座の実施と自主活動を支援した。1コース3回の応援隊養成講座を6コース実施し、応援隊による自主活動は市内27グループとなった。（内9グループは平成25年度に新たに発足）
- b) 健康づくりの普及啓発として、運動、食生活、歯と口腔等に関する各種講座を実施した。
高齢者の健康づくり講座数 115件 3,144人
- c) 地域活動の促進として、地域活動に関する情報提供用リーフレットを作成した。

・歯と口腔の健康づくりの取り組み

八千代市第2次健康まちづくりプランは、平成24年6月に制定した「八千代市市民の歯と口腔の健康づくり推進条例」第7条に規定する計画を兼ねたものとなっており、以下の歯と口腔の健康づくりに関する取り組みを推進した。

- a) 八千代市歯と口腔の健康づくり推進会議を設置
全体会1回、母子部会2回、成人高齢者部会2回の合計5回開催。
- b) 歯と口腔の健康づくりに関する普及啓発
 - ・各種歯科保健事業における情報提供
 - ・広報番組やちよNAVi「やっちと学ぶ“フッ素で”むし歯ゼロプロジェクト」放映
- c) 定期的な予防管理の推進
 - ・各種歯科健康診査を実施。
 - ・幼稚園・保育園・小中学校において「歯科健診結果のお知らせ」「歯科保健情報リーフレット」を活用。

15. 国民健康保険

国民健康保険は、市民の健康と生活を守るため、健康保険組合、共済組合等に加入していない方のための保険制度です。本市では、昭和24年9月から睦地区にて国保事業が開始され、昭和29年に阿蘇地区、昭和33年には大和田地区と八千代市全域において実施されるようになり、現在に至っています。

(1) 国民健康保険加入状況

区分	全市		国民健康保険		加入率	
	世帯数	人口	世帯数	被保険者数	世帯	被保険者
平成23年度	81,145	192,884	29,407	50,436 (1,792)	36.24%	26.15%
平成24年度	81,930	192,951	29,338	49,964 (2,329)	35.81%	25.89%
平成25年度	82,634	193,332	29,280	49,245 (2,166)	35.43%	25.47%

() 内は、退職被保険者等数

(2) 国民健康保険料(現年度分)の状況

区分	平成23年度			平成24年度			平成25年度		
	医療分	支援金等分	介護分	医療分	支援金等分	介護分	医療分	支援金等分	介護分
料	5,977/100	1,40/100	1,30/100	5,977/100	1,40/100	1,30/100	5,977/100	1,40/100	1,30/100
均等割額	27,100円	6,200円	10,900円	27,100円	6,200円	10,900円	27,100円	6,200円	10,900円
率	26,300円	6,100円	—	26,300円	6,100円	—	26,300円	6,100円	—
負担	510,000円	140,000円	120,000円	510,000円	140,000円	120,000円	510,000円	140,000円	120,000円
保険状	128,355円	30,115円	—	126,496円	29,674円	—	125,513円	29,442円	—
料況	74,838円	17,559円	20,015円	74,276円	17,424円	20,034円	74,627円	17,506円	20,486円
保険料収納率	87.65%	87.78%	84.89%	87.58%	87.69%	84.22%	87.77%	87.89%	83.81%
保険料収納率(全体)	87.48%			87.37%			87.52%		

(3) 国民健康保険事業特別会計決算額

区分	年度		23	24	25
	件数	金額			
歳入決算額			19,018,436,078円	18,615,228,304円	19,012,411,361円
うち一般会計繰入額			1,422,306,073円	849,547,865円	898,477,675円
歳出決算額			18,657,587,948円	18,322,732,457円	18,815,778,274円

(4) 国民健康保険費用額状況

年度	総数		一般被保険者分		退職被保険者分		療養者等分	
	件数	金額 千円	療養の件数	療養の金額 千円	療養の件数	療養の金額 千円	療養の件数	療養の金額 千円
23	801,193	15,098,118	742,019	14,193,077	33,868	646,921	1,052	10,026
24	803,498	14,787,824	738,339	13,837,420	40,117	699,432	963	9,543
25	802,503	15,207,242	727,200	13,994,208	51,079	976,617	952	10,763

(5) 国民健康保険給付状況

年度	総数		高額療養費		高額介護合算療養費		出産育児一時金		葬祭費	
	件数	金額 千円	件数	金額 千円	件数	金額 千円	件数	金額 千円	件数	金額 千円
23	19,002	1,359,579	18,436	1,240,565	19	728	254	103,636	293	14,650
24	19,785	1,351,621	19,233	1,237,679	19	440	236	98,652	297	14,850
25	20,833	1,358,449	20,352	1,256,233	20	552	215	89,364	246	12,300

(6) 高額療養費支給事業

病気やけがなどのため、同じ人が同じ月内に同じ医療機関で保険診療を受け、その医療費の自己負担額が、自己負担限度額(下表参照)を超えた場合、超えた分を国民健康保険が負担します。

なお、入院時の食事代、保険のきかない差額ベット代などは、高額療養費を算定する自己負担限度額には含まれません。

※ 平成18年10月改正

70歳未満の人の1か月の自己負担限度額

所得区分	3 回 目 ま で	4 回目以降
上 位 所 得 者	150,000円 (医療費が500,000円を超えた場合は、その超えた分の1%を加算)	83,400円
一 般	80,100円 (医療費が267,000円を超えた場合は、その超えた分の1%を加算)	44,400円
住 民 税 非 課 税 世 帯	35,400円	24,600円

※ ただし、同一世帯内で、同じ月内に21,000円(住民税非課税世帯も同額)以上の自己負担額を2回以上支払った場合は合算します。

70歳以上の人の1か月の自己負担限度額

所得区分	外 来 + 入 院 (世帯単位)	
	外 来 (個人単位)	
現 役 並 み 所 得 者	44,400円	80,100円 (医療費が267,000円を超えた場合は、その超えた分の1%を加算) 過去12か月以内に外来+入院の自己負担限度額を超えた高額療養費の支給が4回以上あった場合、4回目以降は44,400円に下がります。
一 般	12,000円	44,400円
低 所 得 者 II	8,000円	24,600円
低 所 得 者 I	8,000円	15,000円

(7) 高額療養費貸付事業

国民健康保険の被保険者が、高額な医療費の支払いで困ったときに資金を無利子でお貸しします。

○対 象 国民健康保険料を完納している、前記の高額療養費の支給要件に該当する世帯で、医療機関への支払いが困難な場合

○貸 付 額 高額療養費として支給が見込まれる額の9割まで

高額療養費貸付状況

区 分 \ 年 度	23	24	25
総 医 療 費	87,758,100円	75,208,820円	35,694,490円
貸 付 金 額	18,150,000円	14,689,040円	6,690,000円
件 数	113件	100件	45件
実 人 数	47人	58人	29人
1 件 当 た り の 平 均 貸 付 金 額	160,619円	146,890円	148,667円
1 人 当 た り の 平 均 貸 付 金 額	386,170円	253,259円	230,690円
1 件 当 た り の 最 高 貸 付 金 額	1,270,000円	664,000円	366,000円

(8) 短期人間ドック助成事業

短期人間ドックを利用する場合に、その検査費用の一部を助成することにより疾病の予防、早期発見及び早期治療に役立て、被保険者の健康保持増進を図ることが目的です。

- 対 象
- ・八千代市の国民健康保険に1年以上継続して加入している満35歳以上の人
 - ・納付期限の到来している国民健康保険料を完納している世帯に属している人
 - ・同一年度内に人間ドックの助成を受けていない人
 - ・同一年度内に特定健康診査を受診していない人(人間ドックと同時実施となるため)

○検査内容と利用者負担割合

今まで医療機関が定めていた基本検査の代わりに、特定健康診査を必ず受診します。特定健康診査の検査費用額（詳細な検査を受けた場合はその検査費用額）と人間ドックの検査費用額を合わせて42,000円を助成対象上限額とし、検査費用額の3割(人間ドック実施年度4月1日時点で40歳の方は1割)が利用者負担となります。なお、助成対象上限額を超えた場合は、自己負担となります。

○受検状況

区 分		年 度		
		23	24	25
基本検査	1日コース	537人	580人	860人
	1泊コース	7人	5人	6人
	合 計	544人	585人	866人
追加検査	子宮がん	40人	49人	77人
	乳 がん	71人	81人	148人
	眼 科	18人	14人	22人
	腹部検査	67人	52人	53人
	血液検査	85人	86人	144人
	頭 部	184人	221人	394人
	そ の 他	98人	115人	211人
	延 人 数	563人	618人	1,049人

※ 基本検査 2日コースは1泊コースに含む。

追加検査 平成17年度から医療機関が定める項目を選択。

16. 国民年金

国民年金は、20歳以上60歳未満のすべての人が加入し、高齢者の生活を支える「基礎年金」を支給し、給付に必要な費用は世代間扶養の考えを基本に、社会保険方式で運営している制度です。

国民年金第1号被保険者に係る適用、免除、給付の受理や窓口・電話相談の中で年金制度等の周知を図り、未加入者、未納者及び無年金者の解消に努めています。

(1) 拠出年金

① 加入状況

年度	区分	第1号被保険者		第3号被保険者	計
		強制加入者	任意加入者		
23		24,825人	504人	18,968人	44,297人
24		24,468人	470人	18,616人	43,554人
25		24,129人	413人	18,381人	42,923人

② 給付状況

年度	区分	老齢基礎年金	老齢年金	通算老齢年金	障害基礎年金	障害年金	遺族基礎年金	寡婦年金	特別障害給付金	計
		人	人	人	人	人	人	人	人	人
23		35,302	926	834	1,771	42	313	39	12	39,239
24		37,549	811	764	1,811	38	289	32	12	41,306
25		39,667	695	675	1,886	31	270	31	11	43,266

(2) 福祉年金

給付状況

年度	区分	老齢福祉年金
23		7人
24		6人
25		4人

第6章 子ども部

1. 児童福祉
2. 子育て支援
3. 母子(寡婦)及び父子家庭
4. ドメスティックバイオレンス(DV)相談・支援
5. 母子保健

子ども部

1. 児 童 福 祉

(1) 子ども手当

支 給 状 況

平成25年度

区 分	支給対象延児童数	年度支払金額
3 歳 未 満 被 用 者	6人	82千円
3 歳 未 満 非 被 用 者	4人	60千円
被 用 者 小 学 校 修 了 前	6人	70千円
非 被 用 者 小 学 校 修 了 前	4人	50千円
中 学 生	4人	40千円
合 計	24人	302千円

(2) 児童手当

支 給 状 況

平成25年度

区 分	支給対象延児童数	年度支払金額
3 歳 未 満 被 用 者	43,293人	649,395千円
3 歳 未 満 非 被 用 者	9,994人	149,910千円
被 用 者 小 学 校 修 了 前	151,366人	1,580,025千円
非 被 用 者 小 学 校 修 了 前	34,340人	364,815千円
中 学 生	54,738人	547,380千円
合 計	293,731人	3,291,525千円

(3) 特例給付

支 給 状 況

平成25年度

区 分	支給対象延児童数	年度支払金額
3 歳 未 満 被 用 者	2,073人	10,365千円
3 歳 未 満 非 被 用 者	153人	765千円
被 用 者 小 学 校 修 了 前	17,681人	88,405千円
非 被 用 者 小 学 校 修 了 前	1,179人	5,895千円
中 学 生	11,482人	57,410千円
合 計	32,568人	162,840千円

(4) 学童保育事業

学童保育は、放課後帰宅しても保護者の就労等の理由により適切な保育を受けられない、1年生から3年生（市長が定員に余裕があると認める場合は、4年生も受け入れ）及び配慮を要する4年生から6年生までの児童を一定時間保育し、適切な遊び及び生活の場を与えて、その健全な育成を図ることを目的に、現在21学童保育所を設置し実施しています。（大和田第3学童保育所については「分室」を含む。）

入所児童数状況

平成25年4月1日現在

	学童保育所名	所在地	定員	在籍	延床
1	八千代台	八千代台西1-8(八小内)	40	41	65.60
2	八千代台西	八千代台西7-23-1(八西小内)	40	24	58.40
3	八千代台東	八千代台東4-29-34(東子供の森隣)	40	31	95.29
4	高津	高津832-1(高津児童会館2階)	70	70	205.75
5	高津第2	大和田新田15(高津支所隣)	45	46	94.41
6	勝田台	勝田台2-14(勝田台小内)	70	70	116.65
7	勝田台南	勝田台5-9(勝田台南小内)	45	43	82.50
8	米本第2	米本1359(マリヤ保育園隣)	40	20	99.37
9	米本第3	米本2301(米本南小学校内)	40	26	116.80
10	ゆりのき台	ゆりのき台4-19-1(萱田第5公園そば)	55	53	115.93
11	大和田	大和田新田321(市役所隣)	45	43	99.37
12	大和田第2	大和田628(大南小内)	60	59	117.02
13	大和田第3	大和田新田409-15(アルカンシェール内)	70	75	119.34
14	村上	村上1113-1(村上児童会館1階)	50	55	153.29
15	村上第2	村上1113-1(村上小内)	55	55	82.00
16	睦	桑納176(睦小内)	40	24	57.51
17	新木戸	大和田新田1060-1(新木戸保育園内)	40	36	67.97
18	ゆりのき台第2	大和田新田511-1	70	67	190.34
19	緑が丘しおん	緑が丘2-31-2(しおん教会内)	40	41	47.50
20	上高野	村上1946-90(第二勝田保育園内)	50	50	96.76
21	みどりが丘	吉橋2357(みどりが丘小学校内)	40	31	117.45
	合計		1,045	960	—

(5) 児童会館事業

児童の心身の向上と健全な育成を図ることを目的とする施設です。

この児童会館を利用できるのは、

- ① 市内に居住する満3歳以上15歳未満の者
- ② 児童福祉増進の事業に従事する者

名称	所在地	利用人数
米本児童会館	米本1359	2,516人
高津児童会館	高津832-1	1,108人
村上児童会館	村上1113-1	4,112人

(6) 幼稚園等支援事業

私立幼稚園等就園奨励費

○対 象 私立幼稚園等に在園する満3歳児～5歳児の保護者

○目 的 保護者の経済的負担の軽減を図り、幼児教育の振興に資すること。

○内 容 所得状況等に応じて、保護者が支払う入園料と保育料を上限として支給します。

(私立幼稚園)

世帯区分		項 目	支 給 上 限 額	人 数	支 給 額 (月割を含む)	
市民税非課税	小学校1～3年生を有する世帯	第2子	256,000円	38人	9,137,300円	
		第3子以降	338,000	4	890,500	
		幼稚園児のみの世帯	第1子	229,200	91	19,110,500
	幼稚園児のみの世帯	第2子	283,000	11	2,971,000	
		第3子以降	338,000	0	0	
		第2子	256,000	16	3,728,600	
市民税所得割非課税	小学校1～3年生を有する世帯	第3子以降	338,000	3	963,000	
		幼稚園児のみの世帯	第1子	229,200	32	6,807,200
		第2子	283,000	2	456,000	
	幼稚園児のみの世帯	第3子以降	338,000	0	0	
		小学校1～3年生を有する世帯	第2子	193,000	105	20,109,500
		第3子以降	338,000	15	4,537,000	
市民税所得割課税額77,100円以下	幼稚園児のみの世帯	第1子	145,200	200	28,398,700	
		第2子	241,000	27	6,223,000	
		第3子以降	338,000	0	0	
	市民税所得割課税額211,200円以下	小学校1～3年生を有する世帯	第2子	144,000	607	85,932,000
			第3子以降	338,000	44	12,326,000
			幼稚園児のみの世帯	第1子	92,200	1,393
幼稚園児のみの世帯		第2子	215,000	129	26,863,300	
		第3子以降	338,000	0	0	
		国 + 市 単 分 計 (a)			2,717	353,303,400
(内 市 単 分) (b)		30,000	2,717	79,435,000		
上記以外(市単分のみ) (c)		30,000	1,282	37,410,000		
市 単 計 (b) + (c)		30,000	3,999	116,845,000		
合 計 (a) + (c)			3,999	390,713,400		

※「支給上限額」は国の補助単価と市独自に助成を行う額(年額30,000円)を合わせた額となります。

(7) 子ども相談センター

妊娠期から18歳までの子どもと家庭の総合相談窓口として、面接・家庭訪問・グループワーク等による相談を受け、また、市における児童虐待の相談・通告の窓口にもなっています。

(延べ対応状況)

(単位：件)

年度	虐待	養護	保健	障害	非行	性格行動・適性	不登校	育児・しつけ	その他	計
23	6,859	2,353	78	208	128	307	237	337	747	11,254
24	9,557	1,705	26	110	286	321	241	275	746	13,267
25	12,115	1,937	30	97	53	331	221	271	240	15,295

(25年度相談内訳)

(単位：件)

	虐待相談	一般相談									合計
		養護	保健	障害	非行	性格行動・適正	不登校	育児・しつけ	その他	小計	
新規相談	254	80	9	8	4	52	23	42	11	229	483
継続相談	266	51	1	9	4	16	15	14	15	125	391
実件数	520	131	10	17	8	68	38	56	26	354	874

(8) 子ども医療費助成事業

乳幼児及び小中学生の医療費の全部又は一部を助成します。

目的 乳幼児及び小中学生の保健の向上及び子育て支援の充実

対象 乳幼児及び小中学生の保護者

内容 健康保険が適用された医療費の一部負担金のうち
0歳～小学校3年生の入院・通院・調剤にかかるもの
小学校4年生～中学生の入院にかかるもの

(市民税課税状況に応じて300円の自己負担あり)

年 度	受給資格者数	扶 助 費 の 額
23	30,216人	503,335,140円
24	29,873人	492,247,668円
25	29,811人	471,044,357円

(9) 養育医療費

身体の発育が未熟なままで生まれ、入院を必要とする児童に対して、その治療に必要な医療費の一部を負担しています。

目 的 乳児の生命の保護及び健康の増進を図る。
対 象 養育のため入院を必要とする未熟児
制度概要 市は、入院に係る医療費の一部を負担します。
保護者からは、世帯の所得税額等に応じた徴収金（保護者の自己負担金）を徴収します。

医療費実績（市が負担した医療費）

年度	対象児童数（人）	金 額（円）
25	19	4,337,405

※当該年度（4月～3月）に負担した医療費

徴収金（保護者の自己負担金）

年度	対象児童数（人）	金 額（円）
25	15	714,523

※当該年度（4月～3月）に調定した徴収金

(10) 放課後子ども教室推進事業

放課後や週末等に、子どもたちが安全で安心して活動できる居場所を提供する事業で、学校型と校外型の2つの形態で実施しています。

○放課後子ども教室学校型

小学校の余裕教室等を活用し、コーディネーター、学習アドバイザー、安全管理員を配置した上で、地域の様々な方の参画を得て、子どもの居場所として、体験の場、交流の場、遊びの場を提供します。開催日時は、主に平日の授業終了後から原則として午後5時までとなります。

実施校 八千代市立村上北小学校、八千代市立八千代台西小学校

放課後子ども教室学校型利用者数

年度	開催日数	利用者
24	182日	4,304人
25	242日	6,476人

○放課後子ども教室校外型

<新川わくわくプレーパーク>

子どもの発想や自主性を尊重して「自分の責任で自由に遊ぶ」ことを基本とし、学習アドバイザー及び安全管理員を配置した上で、自然環境などを利用して遊ぶ活動の場を提供します。開催日時は、主に土曜日・日曜日の午前10時から午後4時までとなります。

所在地 八千代市萱田1375番地1他（八千代総合運動公園野球場隣接地）

新川わくわくプレーパーク利用者数

年度	開催日数	利用者
24	122日	5,055人
25	121日	1,712人

<すてっぷ21フリーパレット>

放課後又は休日に気軽に集うことができる場を提供し、スポーツ、遊び、学習、相互の交流等様々な体験活動を支援しています。

すてっぷ21フリーパレット利用者数

年度	開催日数	利用者
24	121日	394人
25	121日	259人

2. 子育て支援

児童福祉施設等入所及び利用状況

① 保育園の現況

各年度4月1日現在

年度	園数	定員	入園承諾児童数				職員数(公立のみ)		
			3歳未満	3歳	4歳以上	計	保育士	その他	計
23	20園	2,028人	815人	396人	790人	2,001人	120人	27人	147人
24	21園	2,056人	829人	420人	838人	2,087人	122人	25人	147人
25	21園	2,056人	855人	432人	906人	2,193人	123人	25人	148人

	保育園名	開設年月日	定員	職員数	面積	
					敷地	建物
市立	ゆりのき台	平成 8. 4. 1	170人	28人	2,013.57㎡	1,451.47㎡
	八千代台	昭和 46. 4. 1	90人	16人	1,080.10㎡	420.66㎡
	八千代台西	昭和 48. 8. 1	60人	14人	1,855.05㎡	517.99㎡
	八千代台南	昭和 51. 4. 1	90人	19人	1,501.73㎡	770.28㎡
	睦北	昭和 53. 4. 1	60人	16人	2,469.37㎡	542.40㎡
	米本南	昭和 48. 4. 1	90人	14人	3,736.61㎡	1,027.70㎡
	高津南	昭和 49. 8. 1	120人	20人	1,880.70㎡	1,017.81㎡
	村上北	昭和 51. 4. 1	120人	21人	1,489.56㎡	1,089.45㎡
	合計		800人	148人		
私立	勝田	昭和 40. 4. 1	90人	26人	763.00㎡	645.02㎡
	新木戸	昭和 45. 4. 1	150人	29人	2,038.02㎡	1,375.60㎡
	第二勝田	昭和 46. 4. 1	120人	28人	1,624.69㎡	754.82㎡
	マリア	昭和 46. 4. 1	90人	20人	1,827.00㎡	1,171.90㎡
	若葉高津 (認定こども園)	昭和 47. 4. 1	60人	19人	2,600.00㎡	567.31㎡
	茶々おおわだみなみ	平成 13. 4. 1	120人	27人	1,522.79㎡	992.26㎡
	みつわなかよし	平成 17. 4. 1	120人	26人	1,543.07㎡	1,181.31㎡
	明優	平成 19. 4. 1	90人	22人	989.27㎡	847.20㎡
	大和田西	平成 20. 4. 1	120人	25人	1,566.06㎡	1,017.50㎡
	村上南	平成 21. 4. 1	90人	20人	1,487.49㎡	1,101.69㎡
	緑が丘はぐみの杜	平成 23. 4. 1	150人	36人	2,993.48㎡	1,576.24㎡
	ベビーエンゼル (認定こども園)	平成 23. 4. 1	28人	8人	581.50㎡	355.31㎡
	まこと村上 (認定こども園)	平成 24. 4. 1	28人	12人	-	214.09㎡
	合計		1,256人	298人		
総合計		2,056人	446人			

② 入園承諾状況

各年度平均数

区分 年度	保 育 園			定 員			入 園 承 諾 児 童 数		
	市立	私立	計	市立	私立	計	市立	私立	計
23	8園	12園	20園	800人	1,228人	2,028人	772人	1,351人	2,123人
24	8園	13園	21園	800人	1,256人	2,056人	792人	1,409人	2,201人
25	8園	13園	21園	800人	1,256人	2,056人	803人	1,470人	2,273人

③ 障害児保育

本市では、国の障害児保育事業の実施に伴い、昭和49年より保育に欠けた障害児を入園承諾し、保育を行っています。

○障害児保育の年齢別・程度別状況

平成25年度

区分 年齢	計	知 的 障 害 児			身 体 障 害 児		
		軽	中	重	軽	中	重
0 歳	0人	0人	0人	0人	0人	0人	0人
1 歳	0人	0人	0人	0人	0人	0人	0人
2 歳	0人	0人	0人	0人	0人	0人	0人
3 歳	4人	3人	0人	0人	0人	0人	1人
4 歳	14人	13人	0人	0人	0人	0人	1人
5 歳	17人	16人	1人	0人	0人	0人	0人
合計	35人	32人	1人	0人	0人	0人	2人

④ 地域子育て支援センター事業

平成19年度より、地域の子育て家庭に対し市内を7圏域に分け、圏域ごとに地域子育て支援センターを拠点として整備し、★妊娠期から出産、乳幼児期の切れ目のない支援・遊びと交流の広場の提供★安心して子育てができる地域づくりの推進を行っています。

○利用状況

名 称	圏 域	23 年 度	24 年 度	25 年 度
ト ッ プ ス (米本南保育園内)	阿 蘇	2,848人	2,699人	2,289人
こ あ ら (高津南保育園内)	高津・緑が丘	10,401人	11,303人	10,761人
あ い あ い (八千代台南保育園内)	八千代台	8,625人	8,698人	7,966人
た ん ぼ ぼ (村上北保育園内)	村 上	7,775人	10,411人	9,798人
つ ぼ め (睦北保育園内)	睦	1,354人	1,422人	2,036人
の び の び (ゆりのき台保育園内)	大 和 田	8,465人	11,125人	10,100人
子ども支援センター すてっぷ2 1勝田台	勝 田 台	9,350人	9,947人	10,852人
子ども支援センター すてっぷ2 1大和田	全 域	17,463人	16,404人	17,733人
合 計		66,281人	72,009人	71,535人

⑤ 保育園地域開放事業

市立保育園の園庭及び保育室を月1～2回開放し、行事を行うとともに子育てについての相談及び情報提供を行っています。

⑥ 病児・病後児保育事業

保育園に通園している児童等であって、病気により集団保育が困難で、かつ保護者が勤務の都合等により家庭で育児を行うことができない児童を実施施設にて一時的に預かる事業を実施しています。

4月	106人	10月	67人		
5月	68人	11月	90人		
6月	112人	12月	113人		
7月	124人	1月	76人		
8月	105人	2月	156人		
9月	80人	3月	113人	合 計	1,210人

⑦ ファミリー・サポート・センター事業

仕事と育児の両立支援等のため、地域の中に会員組織を結成し、安心して働いたり安心して子育てできる環境と地域のつながりを深め豊かな街づくりを支援します。

○利用状況

月	会員数	活動件数	月	会員数	活動件数		
4	629人	249件	10	687人	233件		
5	643人	254件	11	697人	221件		
6	652人	219件	12	699人	195件		
7	658人	221件	1	707人	210件		
8	667人	130件	2	714人	188件	合 計	
9	678人	242件	3	727人	204件	活動件数	2,566件

※ 平成25年度利用家庭数 125件

3. 母子（寡婦）及び父子家庭

母子家庭とは、配偶者と死別・離婚をしたこと等により配偶者のない女子が現に20歳未満の児童を扶養しているもの、また父子家庭は母子家庭に準じた家庭であり、寡婦とは、配偶者のない女子であってかつて母子家庭の母であり、現在児童を扶養していないものです。

(1) 母子・寡婦福祉資金の貸付

母子・寡婦福祉資金の貸付は、「母子及び寡婦福祉法」に基づき、母子家庭及び寡婦の経済的自立を支援することを目的として実施しています。

<貸付状況>

年度	母子福祉資金		寡婦福祉資金	
	件数	金額	件数	金額
23	10件	11,548千円	0件	0千円
24	8件	8,697千円	0件	0千円
25	10件	15,756千円	0件	0千円

(2) ひとり親家庭等医療費助成

母子・父子等のひとり親家庭等の経済的負担と精神的不安を軽減し、自立を促進することを目的として、ひとり親家庭等に対し、医療費を助成しています。

なお、助成額については、自己負担額から一部負担金（入院は、食事療養及び生活療養に係る標準負担額、通院及び調剤は診療・調剤報酬明細1件につき1,000円）を控除した額を助成しています。

<助成状況>

年度	区分	対象者数	助成額
23		1,583件	21,886,605円
24		1,503件	21,761,027円
25		1,466件	21,826,211円

<25年度内訳>

入院	通院	調剤
円 1,971,775	円 14,828,166	円 5,026,270

(3) ひとり親家庭等日常生活支援

ひとり親家庭（母子・父子家庭）、寡婦の方が急な病気の時や、臨時的な仕事が入った時等に家庭生活支援員を派遣し、子どもの保育や日常生活の支援を行います。

利用料金は所得に応じて1時間当り0～300円。

<派遣状況>

年 度	件 数
23	18件
24	12件
25	17件

<25年度派遣内訳>

生 活 支 援	0件
子 育 て 支 援	17件

(4) 母子家庭自立支援給付金事業

母子家庭の自立を支援するために、母が教育訓練を受講した場合にその一部を助成し、また訓練促進のための費用を支給しています。（平成25年度より父子家庭の父も対象）

<支給状況>

年 度	母子家庭自立支援教育訓練給付金		母子家庭高等職業訓練促進給付金	
	支 給 件 数	支 給 額	支 給 件 数	支 給 額
23	0件	0円	3件	4,894,000円
24	1件	22,060円	5件	5,734,000円
25	1件	16,849円	5件	5,696,000円

(5) 母子生活支援施設措置費

母子家庭あるいはそれに準ずる母子を母子生活支援施設に入所させ、保護を実施することにより、児童の健全育成を図ります。

<措置状況>

年 度	措 置 件 数	措 置 費
23	2 世帯	6,013,869円
24	1 世帯	3,951,450円
25	2 世帯	7,276,732円

(6) 入院助産措置費

経済的理由で入院助産を受けることができない妊婦を助産施設にて助産を実施することにより、福祉の向上を図ります。

<措置状況>

年 度	措 置 件 数	措 置 費
23	5件	1,995,000円
24	5件	2,086,020円
25	3件	1,178,450円

(7) 児童扶養手当の支給

父又は母と生計を同じくしていない場合、または父又は母が一定の障害を有している18歳未満の児童（但し18歳に達する日以後の最初の3月31日までの間にある者又は心身に障害のある児童は20歳未満まで）を監護している父、母又は養育者に対して手当が支給されます。

<支給状況>

年度	支 給 件 数		全部支給 停止件数	支給資格件数	計
	全部支給	一部支給			
23	572	603	122	1,297世帯	509,178,760円
24	586	604	128	1,318世帯	510,925,250円
25	543	639	122	1,304世帯	506,727,820円

4. ドメスティックバイオレンス（DV）相談・支援

配偶者等からの暴力被害者の相談・支援

<相談件数>

年度	区 分					計
	相談のみ	一時保護等	警 察	その他		
23	43	3	0	0	46	
24	56	1	0	0	57	
25	58	1	2	1	62	

5. 母子保健

(1) 予防接種事業

① 予防接種法に基づき、3種混合・2種混合・麻しん風しん・日本脳炎(小学生含む)など定期予防接種委託医療機関において個別接種で実施しています。

集団接種で実施してきた経口生ポリオは、平成24年6月末で終了し、9月から不活化ポリオ、11月から4種混合(ジフテリア・百日せき・破傷風・不活化ポリオ)が定期予防接種として導入され、個別接種が開始となりました。

麻しん風しん混合ワクチンは、第1期は1歳から2歳未満に1回、第2期は5歳から7歳未満の小学校就学前の1年間に1回接種します。平成20年度から平成24年度の5年間に限り麻しん排除のため麻しん及び風しん予防接種を1回しか受ける機会のなかった中学1年生(第3期)及び高校3年生相当(第4期)を対象に接種の機会を設け実施しました。

日本脳炎は、平成17年度から平成21年度にかけて積極的勧奨を差し控えていましたが新ワクチンの開発に伴い、平成23年度より積極的勧奨を再開し、接種を逸した者に対して対象者が20歳になる年までの間接種できる特別措置を実施しています。

子宮頸がん等ワクチン接種緊急促進事業実施要領に基づき任意予防接種を平成23年度から実施しました。平成25年度からは定期予防接種として実施しています。

子宮頸がん等ワクチン接種緊急促進事業実施要領に基づき、任意予防接種として子宮頸がん予防ワクチン・ヒブワクチン・小児用肺炎球菌ワクチンを、平成23年度・24年度に実施し、平成25年度からは定期予防接種となり実施しています。

単位：人

区分	年度	23	24	25
3種混合(ジフテリア・百日せき・破傷風)		7,101	5,512	1,775
2種混合(ジフテリア・破傷風) 児童・生徒		1,632	1,469	1,236
4種混合(ジフテリア・百日せき・破傷風・不活化ポリオ) 開始：平成24年11月		—	1,196	5,234
麻しん風しん混合		6,777	6,641	3,458
麻しん		2	2	0
風しん		20	2	1
経口ポリオ 終了：平成24年6月		2,450	894	—
不活化ポリオ 開始：平成24年9月		—	6,000	4,291
日本脳炎		10,320	9,533	8,352
BCG		1,630	1,566	1,365
子宮頸がん予防	開始 任意予防接種：平成23 年度・24年度 定期予防接種：平成25 年度	4,237	4,128	247
ヒブ		6,995	6,964	7,127
小児用肺炎球菌		8,152	7,334	6,931

② 定期外予防接種実施要領に基づき法定外予防接種を平成18年度から実施

(単位：人)

区分	年度	23	24	25	対象者
BCG		22	36	—	医学的理由により、接種できなかった生後6か月以上1歳未満の乳児(平成25年度から接種年齢の上限が1歳未満となったため定期外から外れた)
3種混合(ジフテリア・百日せき・破傷風)		268	237	39	1期初回接種の間隔が8週間以上経過した
日本脳炎		190	162	152	1期の接種間隔が4週間以上経過した者

(2) 母子保健事業

母性の健康並びに乳幼児の健やかな育成を図るため、それぞれの時期に応じた事業を、関係機関、関係団体の連携及び協力を得て実施しています。平成24年度からマタニティ講座は、プレママ教室に名称を変更し実施。25年度からは未熟児に関する事業が開始しています。

① 事業の実施状況

区 分		年 度	23	24	25
妊 娠 届 出 数			1,688人	1,647人	1,533人
プレママ教室(平成24年度開始) マタニティ講座	実数		222人	208人	150人
	延数		407人		
パパとママの子育て教室	実数		267組	230組	177組
	延数		544人	467人	361人
4 か 月 児 赤 ち ゃ ん 広 場			1,283人	1,206人	1,285人
10 か 月 児 赤 ち ゃ ん 広 場			1,198人	1,248人	1,218人
小さく生まれたお子さんの交流と相談の広場					15人
未 熟 児 養 育 医 療 対 象 者					21人
保 育 園 ・ 幼 稚 園 歯 み が き 教 育			997人	1,132人	1,470人
妊 産 婦 ・ 乳 幼 児 健 康 相 談			3,980人	3,878人	4,631人
妊 産 婦 ・ 乳 幼 児 電 話 相 談			11,079人	11,200人	9,640人
妊 産 婦 ・ 乳 幼 児 家 庭 訪 問			1,926人	2,502人	2,942人
妊 婦 健 康 診 査			20,047人	19,659人	17,873人
妊 婦 歯 科 健 康 診 査			463人	486人	477人
乳 児 健 康 診 査			3,063人	2,915人	2,753人
1 歳 6 か 月 児 健 康 診 査			1,679人	1,598人	1,545人
1 歳 6 か 月 児 歯 科 健 康 診 査			1,440人	1,337人	1,319人
2 歳 6 か 月 児 歯 科 健 康 診 査			666人	695人	663人
3 歳 児 健 康 診 査			1,620人	1,629人	1,657人
3 歳 児 歯 科 健 康 診 査			1,260人	1,187人	1,226人

② 母子保健推進員活動

母子保健に熱意があり、育児の経験のある市民を母子保健推進員として委嘱し、生後2～3か月児のいる家庭を訪問して養育状況を確認をするとともに、育児の相談相手となるなど、安心して子育てできる環境づくりに努めた。

区 分		年 度	23	24	25
母子保健推進員による家庭訪問 (乳児家庭全戸訪問事業)			1,266人	1,166人	1,133人

第7章 生涯学習部

1. 生涯学習の推進
2. 市民文化の振興
3. 社会体育
4. 青少年対策
5. 男女共同参画施策の推進
6. 社会教育

生涯学習部

1. 生涯学習の推進

(1) 中央図書館・市民ギャラリー整備事業

中央図書館・市民ギャラリー整備事業については、平成21年3月に「八千代市中央図書館等整備構想」、平成22年3月には、より具現化した「八千代市中央図書館等整備計画」を策定し、事業の推進を図っています。（平成23年度：基本設計、平成24年度：実施設計、平成25・26年度：工事、平成27年度：開設）

- ① 建設工事及び工事監理業務委託の実施
- ② 中央図書館の図書、視聴覚資料の購入

(2) 子ども読書活動推進事業

子どもの読書活動の推進を目的とした、「八千代市子ども読書活動推進計画」に基づき、推進部署が進めている各事業の進捗状況について、調査を行いました。

また、「ブックスタート事業」を実施し、関係各課連携のもと、4か月児赤ちゃん広場などで1,714組の親子にブックスタートパックを手渡しました。

(3) 家庭教育推進事業

家庭教育力の向上を目的とし、子どもの発達段階に応じた保護者向けの家庭教育講演会や、家庭教育講座を実施しています。また、ホームページ「家庭教育のページ」を使い家庭教育に関する情報の発信に努め、さらに、各公民館で実施している家庭教育学級に家庭教育指導員の派遣をするなど、公民館との連携を密にし、質の向上を図りました。

・平成25年度

- ① 講演会数：3回 参加人数：239人
- ② 講座数：2回 参加人数：154人

(4) まちづくりふれあい講座

市民参加の行政及び生涯学習の機会の拡大に資することを目的に、市職員が講師として出向き、市政の説明や専門知識を生かした実習等を行う出前講座です。

・平成25年度

- ① 講座数：55講座 ② 開催回数：362回 ③ 参加人数：10,909人

(5) 大学公開講座の支援

大学の持つ高度な教育機能を地域に開放し、市民の生涯学習活動を推進するため、市内の私立大学が開催する公開講座に対し、広報等の支援を行います。

- ・平成25年度 東京成徳大学 7講座 延出席者数：595人
- 秀明大学 3講座 延出席者数：84人

(6) ふれあい教室

市民が人生の中で得てきた知識や特技を広く若い世代に伝えていき、その過程で心のふれあいを図り、地域の教育力を高めます。

・平成25年度

- ① 登録種目 : 8種目(わら工芸、紙工芸、菊づくり、長寿会交流(昔の遊び)、折り紙、竹とんぼ、囲碁、日本の伝統文化と江戸しぐさ)
- ② 指導回数 : 126回
- ③ 延参加者数 : 6,978人

(7) 高齢者学習グループ支援育成事業

ふれあい大学卒業生等を、高齢者学習グループとして市に登録し、施設使用料の減免や学習情報紹介等の支援を行います。

・平成25年度 ① 団体数 : 11グループ ② 会員数 : 676人

(8) 生涯学習ボランティアバンク制度

各分野において知識、技能及び技術を有する人材を登録し、その知識等を学びたい者に紹介することによって、市民相互の生涯学習活動を支援し、学びを通じた地域のつながりの再生を図ります。

・平成25年度

- ① 登録者数 : 40人
- ② 利用件数 : 5件
- ③ 実施回数 : 5回
- ④ 延利用者数 : 98人

(9) 総合生涯学習プラザ

総合生涯学習プラザは、市民の学習ニーズの多様化・高度化に対応し、市民が気軽に利用でき、また、スポーツやレクリエーション活動を通して、余暇を健康的に過ごすことができる施設です。

① 施設の概要

区 分	内 容
開 設 年 月 日	平成19年4月1日
所 在 地	ゆりのき台3丁目7番地3
構 造	鉄筋コンクリート造4階建
敷 地 面 積 (学校部分を含む)	13,015.02㎡
建 築 面 積 (学校部分を含む)	4,531.89㎡
延 床 面 積 (学校部分を含む)	12,651.29㎡(プラザ部分相当分 6,089.87㎡)
1 階	学習相談・情報提供コーナー、活動支援室、更衣室(シャワー室・ロッカー男女各150名分) 温水プール(メインプール・幼児用プール・マッサージプール・採暖室)
2 階	多目的ホール(定員200名) アリーナ(専用更衣室・シャワー室・ロッカー男女各30名分)
3 階	第1・2研修室(定員各50名) クラブハウス(小会議室・小研修室・体力測定室・健康体力相談室)
4 階	スタジオ トレーニング室

② 開館日等

- ・ 開 館 時 間 午前9時から午後9時まで
- ・ 休 館 日 火曜日(休日のときは翌日以後の最初の休日でない日)
12月29日から翌年の1月3日まで
- ・ 受 付 時 間 休館日を除く、午前9時から午後8時まで
- ・ 駐 車 場 95台(身体障害者用4台の無料分を含む)
(2時間まで無料、以後30分ごと100円)
- ・ 駐 輪 場 69台(無料)

③ 利用状況

開館日数 307日

区 分	情報提供 コーナー	プール・ジム	多目的ホール	アリーナ	研修室	クラブハウス	合 計
利用者数	9,111 人	124,203 人	16,670 人	31,910 人	12,746 人	1,256 人	195,896 人

2. 市民文化の振興

本市の文化芸術の振興施策としては、「八千代市文化芸術の振興に関する基本方針（平成20年策定）」に基づき、市民が文化芸術を身近に感じ、生活をより有意義にするとともに、多様な価値観と出会い、文化芸術を通して自分たちの住むまちに誇りと愛着を持つようになることを目指しています。さらに、市民と行政との協働により地域全体の文化力を高め、生活の中のあらゆる場面において、「心豊かな人間性を育み、暮らしやすいまち八千代 文化の薫り高い、調和のとれたまち八千代」を創り上げることを文化芸術振興の基本理念としています。

(1) 文化施設一覧

① 市民会館

開設年月日	昭和48年9月1日（平成25年4月6日リニューアル）
所在地	萱田町728番地
敷地面積	21,596.66 m ²
構造	鉄筋コンクリート造 地上3階地下1階
建築面積	3,838.94 m ²
延床面積	6,699.83 m ²
主要室規模	大ホール 1,260席＋車椅子5席 小ホール 437席＋車椅子2席 会議室 7室 多目的室 1室 リハーサル室 1室 音楽練習室 2室

○利用状況（平成23年8月～平成25年3月：休館）

年 度		大ホール (初任含む)	小ホール (ロビー含む)	会議室等	合 計
23	件 数	59 件	58 件	486 件	603 件
	人 数	26,357 人	8,914 人	13,150 人	48,421 人
24	件 数	—	—	—	—
	人 数	—	—	—	—
25	件 数	191 件	186 件	2,168 件	2,545 件
	人 数	86,213 人	30,238 人	48,247 人	164,698 人

② 八千代台文化センター

開設年月日	昭和56年6月
所在地	八千代台西1丁目8番地
敷地面積	1,555m ²
構造	鉄筋コンクリート造3階建
建築面積	1,253.067m ²
延床面積	576m ²
主要室規模	ホール 200人程度
利用状況（平成25年度）	589件 30,960人

③ 勝田台文化センター

開設年月日 昭和62年6月
 所在地 勝田台2丁目5番地1
 敷地面積 2,338.330㎡
 構造 鉄筋コンクリート造 地下1階地上4階
 建築面積 1,107.651㎡
 延床面積 3,950.104㎡ (内勝田台文化センター1,238.946㎡)
 主要室規模 ホール 326席
 展示室
 音楽室
 スタジオ
 勝田台ステーションギャラリー (勝田台1丁目8番地1) 28㎡

利用状況 (平成25年度)

区分	ホール (326席) 395.327㎡	展示室 154.170㎡	音楽室 103.032㎡	スタジオ 37.292㎡	ステーション ギャラリー 28.00㎡	合計
件数	291件	335件	340件	374件	70件	1,410件
人数	35,763人	20,622人	11,081人	1,710人	42,146人	111,322人

(2) 市民文化祭の開催

市民が優れた芸術文化を学び鑑賞する機会と発表する機会の拡充を図るため、実施しています。

- ① 開催期間 … 9月～12月
- ② 場 所 … 市民会館、文化センター、公民館、学校キャンパス等
- ③ 参加団体 … 37団体（平成25年度）
- ④ 参加者数 … 12,727人
- ⑤ 参観者数 … 36,871人

(3) 文化団体活動補助金

本市における文化団体の育成及び文化活動の振興を図るため、平成25年度に八千代市俳句連盟他4団体に対し補助金を交付しました。

(4) 芸術文化協会への支援

市民文化の向上及び芸術文化の振興を図るため、芸術文化協会美術展を八千代市芸術文化協会と共催しています。

(5) 書展の開催

八千代市書道会が開催する書展と文化講演会を共催しています。平成26年1月18日～20日に勝田台文化センターにおいて開催し、912人の入場者がありました。

(6) 収蔵美術品の管理及び展示会の開催

市が取得し所蔵している絵画・彫刻等の美術品の管理及び市民文化の向上のため、収蔵美術品展を平成25年12月13日～12月23日に勝田台文化センター展示室において開催し、380人の入場者がありました。

(7) 県民の日記念行事の開催

県民の日を記念し、八千代市文化・スポーツ振興財団及び八千代市人形劇協会との共催により、郷土意識の高揚と地域文化の向上に努めています。

平成25年6月23日に人形劇まつりを八千代台文化センターにおいて開催し、361人の入場者がありました。

(8) 仮称八千代市市民の美術館建設基金積立

仮称八千代市市民の美術館建設に要する費用に充てるため、基金を積み立てています。

3. 社会体育

本市のスポーツ活動の現況は、少年層のスポーツ組織（少年野球・サッカー・バスケットボール・剣道等）と成年層の組織（スポーツ種目ごとのクラブや協会）また、高齢者層（ゲートボール・グラウンドゴルフ等）に大別され、さらには、余暇利用を目的に個人、家族で楽しみながらスポーツ活動を行っています。

こうした状況下において、スポーツ施設のより一層の充実と実技指導者やサークル、団体のリーダー育成も急務となっています。

(1) 体育施設一覧

No.	施設名		所在地	完成年度	面積 ㎡	面数	
1	総合運動公園	市民体育館	主体育室	八千代市萱田1,220	昭55	1,712	—
			トレーニングルーム	〃	〃	319	—
			幼児体育室	〃	〃	78	現在使用不可
			小体育室	〃	〃	356	—
			第1武道室（柔道等）	〃	〃	358	—
			第2武道室（剣道等）	〃	〃	302	—
			第3武道室（弓道等）	〃	〃	50	—
			2階ランニングコース	〃	〃	190m	—
	（※延床面積 7,497㎡ 観客席 1,480席）						
		多目的広場	〃 萱田1,224	50	11,480	2	
	庭球場	〃 萱田1,262	50	1,160	2		
		〃 萱田1,224	57	5,864	8		
	野球場	八千代市萱田1,262	49	32,428	1		
2	八千代台近隣公園	小体育館	アリーナ	八千代市八千代台東3丁目地先(※)	平元	268	—
			トレーニング室		〃	67	—
			柔道場		〃	83	—
		運動広場	〃	〃	5,200	—	
		自由広場	〃	〃	1,100	—	
3	勝田中央公園	小体育館	主体育室	八千代市勝田台3-31-3	平25	172	—
			第1小体育室		〃	73	—
			第2小体育室		〃	74	—
4	萱田地区公園	庭球場	八千代市ゆりのき第3-8-1	昭61	1,300	2	
		野球場		〃	8,150	1	
5	村上第1公園	庭球場	八千代市村上 1,055-5	53	2,414	3	
6	村上グラウンド（少年野球）		〃 村上 1,136-4	〃	3,346	1	
7	睦スポーツ広場		〃 島田台775-1	61	13,000	1	
8	上高野多目的グラウンド		〃 上高野966	平24	7,560	1	

(※) 八千代台近隣公園の正式な住所は、千葉市花見川区柏井4-3-1となります。

(2) 体育施設利用状況（平成25年度）

① 市民体育館

区分	主体育室	トレーニングルーム	小体育室	第1武道室	第2武道室	第3武道室	幼児体育室	合計
件数	1,587	21	37	844	704	359		3,552 件
利用者数	84,170	12,699	11,870	23,583	12,785	4,757		149,864 人

② 市民プール

総合運動公園水泳場は、平成24年度をもって廃止となりました。

③ 野球場

区分	総合運動公園野球場	萱田地区公園野球場	村上グラウンド	合計
件数	228	294	449	971 件
利用者数	28,681	8,126	10,143	46,950 人

④ 庭球場

区分	総合運動公園庭球場	萱田地区公園庭球場	村上第1公園庭球場	合計
件数	9,856	1,831	3,150	14,837 件
利用者数	56,709	8,380	16,676	81,765 人

⑤ 総合運動公園多目的広場

主に、少年サッカー、グラウンドゴルフ、ゲートボール、ソフトボール等へ貸し出ししています。平成25年度は、564件、220,747人の利用がありました。

⑥ 八千代台近隣公園

区分	小体育館	運動広場	自由広場	合計
件数	935	544	0	1,479 件
利用者数	10,888	16,768	0	27,656 人

⑦ 勝田台中央公園

区分	小体育館
件数	2,432 件
利用者数	32,228 件

⑧ 睦スポーツ広場

主に、野球、ソフトボール、サッカー、ターゲットバードゴルフ等へ貸し出ししています。平成25年度は、457件、14,705人の利用がありました。

⑨ 上高野多目的グラウンド

主に、少年野球、ソフトボール、少年サッカー、グラウンドゴルフ等へ貸し出ししています。平成25年度は、221件、6,474人の利用がありました。

(3) 運動場・プール・体育館開放状況（平成25年度）

<運動場> 開放校20校

No.	学 校 名	団 体 数	利 用 種 目	会 員 数	週 利 用 日 数	利 用 回 数	利 用 者 数
1	大和田小学校	5	グラウンドゴルフ・昔遊び・少年野球	99	2	113	1,753
2	睦小学校	2	少年野球	78	2	32	547
3	阿蘇小学校	1	ゲートボール	33	0	0	0
4	村上小学校	3	少年サッカー・ソフトボール	193	2	96	4,225
5	八千代台小学校	4	少年野球・グラウンドゴルフ	98	2	99	2,064
6	八千代台西小学校	4	少年野球・少年サッカー・グラウンドゴルフ	204	2	85	1,788
7	勝田台小学校	3	グラウンドゴルフ	62	2	94	1,298
8	勝田台南小学校	6	少年野球・グラウンドゴルフ・少年サッカー	148	2	224	4,749
9	米本小学校	2	少年サッカー	34	2	90	1,760
10	米本南小学校	0		0	0	0	0
11	西高津小学校	4	少年野球・少年サッカー・グラウンドゴルフ	127	2	87	6,160
12	大和田南小学校	8	少年野球・グラウンドゴルフ・少年サッカー・ソフトボール	202	2	240	7,246
13	高津小学校	4	少年野球	118	2	87	2,526
14	南高津小学校	4	少年野球・グラウンドゴルフ・ソフトボール	89	2	131	2,430
15	村上東小学校	6	少年野球・少年サッカー・ソフトボール・グラウンドボール	156	2	54	1,276
16	八千代台東小学校	8	少年野球・グラウンドゴルフ・少年サッカー	200	2	192	4,786
17	大和田西小学校	4	少年野球・グラウンドゴルフ・少年サッカー	204	2	85	1,788
18	村上北小学校	3	少年野球・少年サッカー	92	2	90	2,896
19	新木戸小学校	6	少年野球	307	2	265	11,147
20	萱田小学校	7	少年野球・グラウンドゴルフ・少年サッカー	317	2	158	4,706
合 計		84		2,761	36	2,222	63,145

<利用種目一覧表・運動場>

種 目	団 体 数
少 年 野 球	35
サ ッ カ ー	24
グ ラ ウ ン ド ゴ ル フ	20
ソ フ ト ボ ー ル (一 般)	5
ラ ジ オ 体 操 他	4

<プール> 開放校12校 開放実施期間 7月22日～8月13日

学 校 名	会員数	開放日数	利用者数
睦 小 学 校	35	8.0	217
阿 蘇 小 学 校	52	7.0	277
村 上 小 学 校	159	5.5	688
八 千 代 台 小 学 校	80	6.0	449
八 千 代 台 西 小 学 校	58	4.0	202
勝 田 台 小 学 校	133	4.0	441
米 本 南 小 学 校	86	4.0	633
西 高 津 小 学 校	111	9.0	677
高 津 小 学 校 ①	141	4.5	431
高 津 小 学 校 ②	100	10.0	638
大 和 田 小 学 校	150	10.0	1,088
村 上 東 小 学 校	124	8.5	809
大 和 田 西 小 学 校	194	9.0	1,047
合 計	1,423	89.5	7,597

<学校プール市民開放利用状況>

学 校 名	開放実施期間	開放日数	利用者数
み どり が 丘 小 学 校	7月22日～7月31日	8日	772
村 上 北 小 学 校	8月1日～8月9日	7日	226
合 計		15日	998

< 体育館 > 開放校33校

No.	学 校 名	団体数	利用種目	会員数	週利用 日数	利用回数	利用者数
1	大和田小学校	17	ソフトバレー・剣道・バレーボール・空手・ミニバス・合唱・体操	397	7	528	9,523
2	睦小学校	11	バドミントン・空手・バレーボール・ミニバス・インテアカ	186	7	412	5,534
3	阿蘇小学校	10	バレーボール・和太鼓・ミニバス・バドミントン・新体操	151	6	332	4,449
4	村上小学校	17	ミニバス・剣道・バレーボール	248	7	684	10,835
5	八千代台小学校	15	バレーボール・バドミントン・空手・剣道・居合道・インテアカ・卓球・殺陣・フットサル	295	7	553	7,485
6	(旧)八千代台東小学校	14	バレーボール・ダンス・空手・剣道・ミニバス・卓球	239	7	333	5,614
7	八千代台西小学校	12	バドミントン・ミニバス・剣道・バレーボール・フットサル	209	6	463	7,176
8	勝田台小学校	16	バレーボール・ダンス・ミニバスケット・卓球・薙刀・拳法・居合道・少林寺拳法・ボクシング	381	7	558	9,356
9	勝田台南小学校	12	バドミントン・フットサル・体操・ユニホッケー	389	7	369	6,981
10	米本小学校	12	バレーボール・空手・剣道・ミニバス・和太鼓・インテアカ	190	7	439	5,537
11	米本南小学校	10	バレーボール・空手・剣道・ミニバス・フットサル	165	7	390	6,490
12	西高津小学校	13	バレーボール・バドミントン・ソフトバレー・太極拳・空手・ミニバス・サロンスッカー	189	7	540	7,501
13	大和田南小学校	13	バレーボール・トウジホール・空手・ミニバス・ハウンドテニス・ロックローラン・新体操・居合道	254	7	547	10,257
14	高津小学校	16	バレーボール・バドミントン・剣道・空手・太極拳	257	7	587	8,029
15	南高津小学校	12	バレーボール・剣道・卓球・新体操・空手・ヒップホップダンス	209	7	463	7,176
16	村上東小学校	14	バドミントン・空手・健康体操・卓球・居合・太極拳	275	7	492	5,769
17	八千代台東小学校	16	バドミントン・インテアカ・バレーボール・空手・ミニバス・フットサル・YOSAKOIローラン	234	7	498	8,059
18	大和田西小学校	14	バレーボール・ミニバス・トウジホール・新体操・空手・ロックローラン・卓球	258	7	413	7,132
19	村上北小学校	11	バレーボール・ミニバス・バドミントン・バスケットボール	145	6	449	6,705
20	新木戸小学校	19	バレーボール・バドミントン・ダンス・空手・体操・ミニバス・剣道・卓球	522	7	746	12,912
21	萱田小学校	17	バレーボール・バドミントン・空手・和太鼓・フットサル・体操・卓球・インテアカ・ミニバス	540	7	572	9,017
22	みどりが丘小学校	11	バドミントン・空手・ミニバス・剣道・バレーボール	188	6	341	5,972
	小学校合計	302		5,921	150	10,709	167,509
1	八千代中学校	10	バレーボール・バスケットボール・インテアカ	193	6	413	5,281
2	睦中学校	8	バレーボール・バスケットボール・空手	102	7	313	3,672
3	阿蘇中学校	10	バレーボール・バスケットボール・バドミントン	146	7	404	4,301
4	勝田台中学校	9	バレーボール・バスケットボール・バドミントン・ユニホッケー・和太鼓	164	7	301	4,280
5	大和田中学校	13	バレーボール・バスケットボール・インテアカ	217	7	510	5,741
6	高津中学校	15	バレーボール・バスケットボール	199	7	583	5,710
7	八千代台西中学校	8	バレーボール・バスケットボール	122	5	239	3,102
8	村上東中学校	9	バレーボール・バスケットボール・空手	127	6	278	2,905
9	東高津中学校	10	バレーボール・バスケットボール・ソフトバレー	162	7	458	5,166
10	村上中学校	11	バレーボール・バスケットボール・ソフトバレー	158	7	346	3,675
11	萱田中学校	9	バレーボール・バドミントン・剣道・バスケットボール	232	7	411	7,194
	中学校合計	112		1,822	73	4,256	51,027
	総合計	414		7,743	223	14,965	218,536

(4) 市民スポーツ行事の開催（平成25年度）

スポーツ活動を通して、精神的にも、身体的にも強靱な体力の育成を図り、目的に応じた体力の保持・増進・興味・関心・意欲が高まるよう各種行事を開催しています。

① 市民体育大会

市内のスポーツ推進と市民の体力向上・スポーツ技術の向上を図るため、実施しています。

大会名称	開催期間	対象	開催種目
市民体育大会 春季	3月～7月	小・中・高・一般	20種目
市民体育大会 夏季	7月下旬	小・中・高・一般	水泳
市民体育大会 秋季	9月～翌年2月	小・中・高・一般	19種目
市民体育大会 冬季	1月	小・中・高・一般	スキー

② レクリエーション大会

レクリエーション活動を通じて、市の生涯スポーツ・生涯学習の振興と地域レクリエーションの活性化を図るため、各種ニュースポーツの体験及び競技大会を、八千代市レクリエーション協会と共催しています。

種目名	開催日	参加者
レクダンス	9月1日	45人
パークゴルフ	9月22日	77人
インディアカ	9月29日	325人
グラウンドゴルフ	10月8日	148人
やちよ歩こう会	10月24日	24人
ターゲットバードゴルフ	11月2日	19人

③ ウォークラリー大会

市内の魅力再発見と、市民の体力向上・コミュニケーションの促進を図るため、毎年11月に八千代市レクリエーション協会と共催しています。平成25年度は11月17日に開催し、参加者は207人でした。

④ ニューリバーロードレース大会

市のスポーツ振興を図るため、広く市内・外から参加者を募り、毎年12月にニューリバーロードレースin八千代実行委員会と共催しています。平成25年度は12月8日に開催し、参加者は5,134人でした。

⑤ コミュニティワールドカップサッカーin八千代

青少年の国際交流を通じて、地域スポーツの技術の向上を目指し、海外及び国内からサッカーチームを招待し、中学生を対象とした大会をコミュニティワールドカップサッカーin八千代実行委員会と共催しています。平成25年度は12月21日～24日の4日間で開催し、参加者は16チーム・334人でした。

⑥ ニュースポーツ大会の実施

市民の体力向上とスポーツ振興を図るため、各種ニュースポーツ大会を実施しています。

行事名	開催日	参加者
ソフトバレーボール大会	5月11日、9月7日	254人
レクダンス講習会	7月24日	17人
ユニホッケー大会	9月21日	239人
フォークダンス大会	10月6日	169人
体力テスト会	10月12日	10人

4. 青少年対策

八千代市の次代を担う青少年が、国際的視野と豊かな情操を培い、自主性と社会性を備え、心身ともに健やかにたくましく成長することは、市民すべての願いです。そこで、これらの願いを達成するため「快適な生活環境とやすらぎに満ちた都市 八千代」を目指しながら、計画的、総合的な施策を進めます。

(1) 青少年問題協議会

青少年問題協議会は、昭和38年10月に市の附属機関として設置され、関係行政機関の職員、学識経験者、青少年関係団体の代表者及び市民によって組織されており、市の青少年対策について協議するとともに、青少年関係機関、団体相互の連絡、意見具申などを行います。

(2) 青少年対策諸事業

① ブロンズ像友好鉏路市・八千代市少年少女スポーツ交歓大会

村上橋にブロンズ像を設置した縁で、昭和57年より鉏路市とのスポーツ交流を実施しています。平成25年度は休止の年でしたが、平成26年度は八千代市を会場に実施する予定です。

② 「ガキ大将の森」キャンプ場

「ガキ大将の森」キャンプ場は、自然の山林をそのままいかしたキャンプ場で、子どもたちが野外での共同生活をとおり友情のきずなを深めたり、少年リーダーとしての指導力を身につけるための施設として、昭和61年7月24日開設しました。

1. 施設の概要

所在地	八千代市村上333番地
施設	管理棟1(48.5㎡)、宿泊棟19(各13.5㎡)、便所2、炊事場1、まき置き場1、駐車場、キャンプファイヤー場
敷地面積	14,803㎡

2. 利用方法

ア. 利用期間	7月1日から10月31日まで(特別な事情があると認められる場合は、それ以外の期間でも開場することができる。)
イ. 利用時間	・宿泊の場合(原則として1泊まで) 午後2時から翌日午後1時まで ・一時利用の場合 午前9時から午後4時まで
ウ. 使用料	宿泊は無料(薪代のみ実費)
エ. 申込先	青少年課

3. 利用状況

年 度	少年団体・グループ	家 族	計
23	1,921人	108人	2,029人
24	1,866人	146人	2,012人
25	1,264人	131人	1,395人

(3) 青少年学校外活動支援事業

「完全学校週5日制」が実施されたことを受けて、地域の特色を生かした青少年の学校外活動の実施を市内10地区の青少年健全育成連絡協議会に呼びかけたところ、各地区で実行委員会が立ち上がり、平成25年度は12の実行委員会において、地域の方々の手による青少年の体験活動や異年齢交流活動が展開され、これらの活動への支援を行いました。

平成26年度も充実した活動が引き続き行われるよう支援を行います。

参考) 平成25年度の活動参加人数・・・幼児～高校生／約4,487人
大人／約3,532人

(4) 「八千代市子ども憲章」の推進事業

平成13年1月1日に子どもたちの手により制定された「八千代市こども憲章」の理念が子どもや大人に継承され、子どもたちは日常の生活の中で6項目[自然・夢・命・思いやり・礼儀・文化]を努力目標とし、大人は健全育成を行う指針として活用してもらえるようアピールしました。平成25年度においては、市立小学校新入学児童と小学4年生に憲章シールを配布、また「鉏路市・八千代市少年少女スポーツ交歓大会」に参加した児童や「八千代こども親善大使」などの児童・生徒に憲章バッジの配布等を行いました。

また、平成23年度に発刊した作文集「八千代市子ども憲章制定10周年記念作文集 こんなことがんばっているよ」は、子どもたちが憲章で定めた目標の実践をまとめており、様々な機会において、図書館・公民館等で縦覧できることや、図書館・青少年課で貸し出しも行っていることなどを周知し活用しました。

平成26年度も引き続き、さまざまな形で推進していきます。

5. 男女共同参画施策の推進

男性と女性が互いに等しく認めあい、いきいきと暮らすことができる男女共同参画社会の実現に向けて、市の男女共同参画施策計画である「やちよ男女共同参画プラン」の第1期実施計画に基づく事業を行いました。

また、市内事業所を対象に、男女共同参画社会形成に向けての事業所調査を実施しました。調査結果資料を基に事業所における男女均等待遇を進める上で、行政など公的機関が取り組むべきことを検討していきます。

(1) 男女共同参画施策推進体制による施策の推進

やちよ男女共同参画プラン懇話会の開催

(2) 男女共同参画施策事業

やちよ男女共同参画プラン第1期実施計画の平成24年度実績の進捗状況及び男女共同参画社会形成に向けての事業所調査について報告書を作成するとともに、やちよ男女共同参画プラン懇話会、八千代市男女共同参画推進会議及び同会議幹事会に報告し、意見を伺いました。

(3) 男女共同参画センター事業

① 女性、こころの悩み電話相談

悩みを抱える女性への精神的な支援として、電話相談業務を実施しています。

② 主催講座

男女共同参画講座	“好き”を仕事にする ～あなたの「なりたい!」を応援するセミナー～	1回
男女共同参画講座	「パパとママと一緒に! 大きな手でごきげん赤ちゃん」	3回
男女共同参画講座	マイカー技能セミナー「いざという時役立つわざ」	1回
男女共同参画講座	「ザ・男塾」八千代の歴史をたどる!	10回
男女共同参画講座	「男の地域デビュー応援講座」OB活動	5回
男女共同参画講座	「利用者研修会」	1回
再就職準備講座	女性のための再就職応援セミナー「今から始める第一歩」	4回
健康づくり講座	「知って得するメタボ予防」～野菜たっぷりカラフルメニュー～	1回
健康づくり講座	「旬を楽しむランチプレート」～冬のあったか野菜メニュー～	1回

③ 自主グループの育成

主催講座受講者等の自主学習グループの育成を行っています。

④ 施設の貸出し

講習室、調理室、談話コーナー、保育室を設置目的に合致した団体及びグループに貸し出しています。

平成25年度 施設利用実績：9,973人

6. 社会教育

(1) 公民館

① 開館日等

- ・開館時間 午前9時～午後5時（大和田・阿蘇・高津・勝田台・村上・睦公民館）
午前9時～午後9時（八千代台・八千代台東南・緑が丘公民館）
- ・休館日 毎月第3日曜日、12月27日～1月4日、祝日
（大和田・阿蘇・高津・勝田台・村上・睦公民館）
なお、八千代台・八千代台東南・緑が丘公民館は、祝日も開館

② 施設の利用

学習活動を目的とした団体・サークルに施設の貸し出しを行っています。
予約申し込みは、パソコンまたは携帯電話から行えます。なお、申し込みをするためには、事前に各公民館窓口で利用者登録が必要となります。

利用状況

（平成25年度）

公民館名	大和田	阿蘇	高津	勝田台	八千代台	村上	睦	八千代台東南	緑が丘	合計
利用者数	16,264	8,299 (2,266)	15,519	21,823	32,595	21,884	14,380 (1,724)	26,476	49,752	206,992 (3,990)

※（ ）は図書室利用者。

③ 主催事業等

家庭教育、親子対象、青少年対象、教養・趣味等の各種講座及び公民館まつりを実施しています。

主催講座

（平成25年度）

公民館名	大和田	阿蘇	高津	勝田台	八千代台	村上	睦	八千代台東南	緑が丘	合計
講座数	14	25	21	16	15	17	17	18	15	158
回数	56	71	81	46	84	70	85	94	52	639
参加者数	1,334	884	1,219	812	1,508	1,009	1,335	1,995	1,042	11,138

公民館まつり

（平成25年度）

公民館名	大和田	阿蘇	高津	勝田台	八千代台	村上	睦	八千代台東南	緑が丘	合計
来館者数	1,740	927	1,442	1,701	2,617	1,234	749	2,642	3,665	16,717

④ 学習に関する支援、相談、情報提供等

各公民館に登録しているサークルへの支援や、サークル・指導者情報に関する相談、情報提供を行っています。

公民館登録サークル

(平成26年4月1日現在)

公民館名	大和田	阿蘇	高津	勝田台	八千代台	村上	睦	八千代台 東南	緑が丘	合計
団体数	36	20	32	46	54	39	25	49	78	379
会員数	500	216	430	706	861	615	377	939	1,449	6,093

公民館ボランティア講師 (平成26年度4月1日現在)

・登録者数 69人

⑤ 施設の概要

(平成26年4月1日現在)

区分 名称	開館 年月	職員 数	建物延 床面積	主 な 部 屋
大和田公民館	昭和 52.4	3人	356.58 m ²	講習室、会議室、和室、調理講習室
阿蘇公民館	53.6	3	363.16	図書室、講習室、和室、調理室
高津公民館	54.6	3	510.00	調理室、視聴覚室、講習室、和室、工作室
勝田台公民館	55.6	5	531.55	調理室、和室、講習室、会議室、体育室
八千代台公民館	56.6	3	344.19	調理室、和室、研修室、工作室、会議室
村上公民館	57.6	5	559.62	調理室、和室、工作室、講習室、会議室
睦公民館	58.6	3	589.71	講習室、会議室、和室、視聴覚室、 *図書室、*調理室、*音楽室 〔*印は睦中学校と共有〕
八千代台 東南公民館	平成 元.6	7	452.24	会議室、工作室、和室
緑が丘公民館	16.4	5	664.12	集会ホール、会議室兼音楽室、講習室、調理室、和室、学習室兼工作室、保育室

※職員数は非常勤及び再任用職員も含む。

(2) 図書館

① 開館日等

ア. 開館時間

大和田図書館	火曜日～日曜日・祝日	午前9時～午後5時
八千代台図書館	火・水・土・日曜日・祝日 木・金曜日	午前9時～午後5時 午前9時～午後7時(児童室は午後5時迄)
勝田台図書館	火曜日～金曜日 土・日・祝日	午前9時～午後7時 午前9時～午後5時
緑が丘図書館	火曜日～金曜日 土・日・祝日	午前9時～午後7時(児童室は午後5時迄, 7～9月は午後6時迄) 午前9時～午後5時

イ. 休館日

月曜日(休日の場合は、その日以降で最も近い平日)、館内整理日(月末日 ただし、土・日・祝日にあたる場合はその前の金曜日)、年末年始、特別整理期間

ウ. 資料の貸出

- ・資料の貸出は無料です。
- ・初めて図書等を借りる人は、受付で「利用券交付申込書」に記入・提出していただきます。利用券の発行は、市内在住、在勤、在学、隣接市(千葉市・佐倉市・習志野市・船橋市・印西市・白井市)の方です。その際本人の住所氏名等を証明できる書類(例:保険証、免許証等)を確認させていただきます。確認後「利用券」を発行します。
- ・図書等を借りるときには、「利用券」を図書とともに受付に提示していただきます。
- ・貸出期間は、15日以内です。
- ・貸出冊数は、15冊以内です。
- ・「利用券」は、市立図書館4館で共通に使えます。

エ. リクエストサービス

・読みたい本が見つからない時は係におたずねください。書架にない場合は、「リクエスト用紙」に記入して受付に提出してください。貸出中の場合は、返却がされしだいご連絡いたします。所蔵していない場合は、購入、他館(他の市立図書館、県立図書館、国会図書館など)からの借用等で、できるだけご要望に応じます。

※読書会等の団体へは、県立図書館の「十冊文庫」の貸出を行っています。貸出期間は1か月です。図書館に目録があります。

オ. 行事

・一般行事

大人のための朗読を楽しむ会及び講座などの行事を開催します。

・児童行事

おはなし会を開催し、昔話や、絵本を読んだり、本の紹介などをします。毎週水曜日午後3:40～4:10です。また、冬のおはなし会、子ども映画会なども行っています。

② 利用状況

(平成25年度)

図書館名	貸出冊数	蔵書数	登録者数
大和田図書館	182,070 冊	133,083 冊	7,337 人
八千代台図書館	124,783	86,679	6,585
勝田台図書館	206,009	101,857	11,726
緑が丘図書館	441,561	152,039	18,554
合計	954,423	473,658	44,202

③ 施設の概要

(平成26年4月1日現在)

名称	区分	開館年月	職員数	建物延床面積	構造
大和田図書館		昭和 44.7	8 人	872.50 m ²	鉄筋コンクリート造3階建
大和田図書館(児童館)		59.5	—	258.39	鉄筋コンクリート造2階建
八千代台図書館		50.5	5	434.99	鉄筋コンクリート造3階建
勝田台図書館		62.6	6	663.50	鉄筋コンクリート造4階建 のうち1階と2階
緑が丘図書館		平成 16.4	5	1,169.71	鉄筋コンクリート造5階建 のうち1階・2階・3階

※職員数は非常勤職員も含む。

(3) 視聴覚教材センター

常時貸し出している主な機材・教材と貸し出し回数

(平成25年度)

機 材 ・ 教 材	保 有 数	回 数
16ミリ映写機（注1）	2	19
マルチプロジェクター	1	46
マイク・アンプセット	2	22
スライド映写機	1	0
OHP	1	0
三脚式スクリーン	4	25
暗幕	26	28
ビデオデッキ	1	0
延長コード	3	28
テレビモニター	1	0
CDラジカセ	1	9
DVD再生プレイヤー	1	10
16ミリフィルム（注1）	277	28
ビデオテープ	337	1

注1. 有資格者が扱う場合に貸し出し

(4) 八千代台東南公共センター

公共用地の高度利用という観点から、商工会議所、公民館、男女共同参画センター、公共センターを配し、地域のコミュニティづくりの核的な役割を担うことのできる複合施設です。

① 施設の概要

区 分	内 容
開館年月日	平成元年4月1日 商工会議所
	平成元年6月1日 公民館・男女共同参画センター・公共センター
構 造	鉄筋コンクリート造5階建
建 築 面 積	595.6857 m ²
延 床 面 積	2,259.4797 m ²
施 設 内 容	1階 商工会議所（事務室・相談室）
	2階 商工会議所（会議室・研修室） 公民館・公共センター（事務室）
	3階 公民館（会議室・工作室・和室）
	4階 男女共同参画センター（事務室・講習室・調理室・談話コーナー・保育室） 男女共同参画課
	5階 公共センター（ホール）

② 利用状況 (平成25年度)

名 称	利用者数
公共センターホール	15,255人

③ 主催事業

- ・ 東南こども将棋大会 21人
- ・ 八千代市の弥生時代展（3日間） 55人
- ・ 講演会「伊能忠敬測量隊が房総路を行く」 48人
- ・ ラウンドダンス体験教室（全4回） 59人

(5) 文化伝承館

文化財保護及び生涯学習の推進などの観点から伝統文化の振興を図るため、八千代市域に残る民俗文化と日本における伝統文化の保存・継承・育成そして振興と発展させることを目的とした施設です。

① 施設の概要

所在地	八千代市萱田460番地3
敷地面積	1,139.00 m ²
建築面積	454.81 m ²
延床面積	383.95 m ²
開館年月日	平成8年5月21日
施設構造	銅板葺 鉄骨平屋造
開館時間	午前9時～午後5時まで（市長が特に必要があると認めるときは、開館時間を変更することができる。）
休館日	月曜日（国民の祝日・休日と重なった場合は翌日も休館） 国民の祝日・休日（祝日が日曜日と重なった場合は開館） 年末年始
使用料	無料
職員	4名
施設内容	研修室（星名・65m ² ）、和室Ⅰ（村・15畳）舞台付、控室付、 和室Ⅱ（神・12畳）床・炉切 茶室（草田・京間4畳半）水屋・控間付、庭園（露地風）

② 事業内容

- 普及啓発事業
・主催講座 伝統文化や伝承文化を普及啓発するために事業を行います。
伝統文化に親しむ会、伝承文化を習おう、伝統文化を習おう、民俗文化を学ぼうなど11講座78回実施しました。
 - ・展示 ホールや研修室（星名）の一部を用いて季節ごとに関連した資料を展示しています。
 - ・体験学習 ホールや屋外倉庫に伝承遊びの道具を設置し、来館者が昔の遊びを気軽に体験できるようにしています。
- 広報事業 「伝承文化の散歩道」⑭米本・東部周辺、⑮桑納・島田地区周辺を発行しました。

③ 利用状況

年度	主催事業	一般利用	その他	見学等	合計人数	開館日数
23	2,947人	6,391人	916人	7,090人	17,344人	293日
24	3,392人	6,160人	467人	8,582人	18,601人	292日
25	3,437人	6,605人	795人	6,344人	17,181人	291日

第8章 安全環境部

1. 市民組織への助成
2. 市民相談
3. 防 犯
4. 路上喫煙の防止
5. 消費生活
6. 総合防災
7. 交通安全
8. 公害防止
9. 地球環境
10. ごみ処理
11. し尿処理

1. 市民組織への助成

市民組織（区、自治会等）は、親睦事業、福祉活動、環境美化活動や防災・防犯活動等を通して、住民同士が協力しあって、地域を住みよくするために結成された地域団体です。

平成26年4月1日現在、252の市民組織があります。

市では、市民組織へ次の補助金を交付し、活動を支援しています。

(1) 市民組織補助金

市民組織の健全な育成及び地域社会づくりのための活動を行う事業に対し助成。

1世帯につき300円（年額）

(2) 集会施設設置・増改築・修繕事業補助金

集会施設の用地取得・新築(購入)・増改築・修繕事業に対し助成。

補助事業	補助対象経費	補助金の額	限度額
用地取得事業	用地の取得に要する費用	補助対象経費に10分の5を乗じて得た額（ただし、10円未満の端数は切り捨てる。）	10,000,000円
設置事業	建物の建築又は既存建物の取得に要する費用		
増改築事業	集会施設の増築又は改築に要する経費		
修繕事業	基礎、土台、柱、はり、外壁、屋根、階段又は給排水設備等主に集会施設の存立に必要な不可欠な部分の修繕費用		2,500,000円

(3) 集会施設管理運営補助金

集会施設の管理運営事業に対し助成。

前年度の電気料金×7/10（10円未満の端数は切り捨て）

(4) その他の補助金

(1)から(3)のほかに、市民組織の連合体である八千代市自治会連合会や、市民組織の長及び防犯指導員で構成する八千代市防犯組合連合会へも補助金を交付し、活動を支援しています。

2. 市民相談

市民から寄せられる生活上の諸問題に応ずるため「市民相談」を実施しています。

市民相談業務状況

区 分 \ 年 度	23	24	25
行政相談	14 件	8 件	3 件
法律相談	925	836	803
交通事故相談	46	54	73
登記・測量相談	53	63	78
税務相談	89	83	94
宅地建物相談	21	22	26
行政書士相談	35	37	34
合 計	1,183	1,103	1,111

3. 防 犯

市では、地域住民、自治会、警察及び防犯組合連合会と緊密に連携を取りながら、防犯活動に取り組むとともに、防犯灯の整備・充実に努めています。

(1) 防犯に関する情報の提供

防犯意識の高揚及び知識の普及・啓発を図るため、電子メール配信、市広報紙及びホームページにより、犯罪発生情報及び不審者情報等の迅速な提供を行っています。

(2) 自主防犯組織への支援

自治会等が結成する自主防犯組織に対するパトロール用物資の貸出し等による支援を行っています。

(3) 防犯灯の設置及び維持管理

市内の道路における夜間の犯罪の防止及び通行の安全を図るため、防犯灯の設置及び維持管理を行っています。

4. 路上喫煙の防止

平成22年1月から「八千代市路上喫煙の防止に関する条例」を施行しました。

条例により、市民等は、市内のすべての道路などで、歩行している間または自転車に乗車している間は、路上喫煙をしないよう努めなければならないとされています。また、同年7月1日からは勝田台駅周辺、平成23年7月1日からは八千代緑が丘駅周辺、平成25年10月からは八千代台駅周辺及び八千代中央駅周辺を路上喫煙禁止区域に指定しました。路上喫煙禁止区域で喫煙した場合は、2,000円の過料が科されます。

5. 消費生活

消費生活センター

消費生活センターは消費生活全般にわたる問題を取り扱っていますが、賢い消費者の育成を図ることを目的とし、昭和52年6月1日に開設し、次のとおり消費者保護事業、消費者啓発事業を進めています。

(1) 消費者保護事業

① 消費生活苦情相談

消費者、事業者との間の取引において生じた苦情相談の適切な処理に努め、また消費者に情報等を提供、消費者の利益の擁護及び増進に努めています。

○苦情相談件数

年度	分類	食料品	住居品	光熱水品	被服品	保健衛生品	教養娯楽品	車両・乗り物	土地・建物・設備	他の商品	商品関連役務	役務	他の相談	合計
23		29	34	11	26	23	80	11	42	24	153	648	86	1,167
24		47	40	7	29	19	83	27	36	49	129	507	82	1,055
25		81	46	10	43	26	96	21	37	55	141	557	56	1,169

② 消費生活モニター制度

委嘱したモニターによる意見の聴取及び情報の収集を行っています。

○小売価格調査

○アンケートの回答

○消費者教室への出席

③ 一般小売店への立入検査

商品の安全性の確保や買物の目安となる表示の有無などを確認しています。

○消費生活用製品安全法に基づく立入検査

○家庭用品品質表示法に基づく立入検査

○電気用品安全法に基づく立入検査

○ガス事業法に基づく立入検査

○液化石油ガスの保安の確保及び取引の適正化に関する法律に基づく立入検査

④ 食品等の放射性物質検査

消費者庁から貸与を受けた放射性物質検査機器を使って市民が持ち込んだ食品等及び給食食材の検査を実施しています。

○家庭菜園などで採取した野菜、飲料水、流通品など

○学校、保育園等の給食食材

(2) 消費者啓発事業

① 消費者教室等

市民を対象に消費生活に関する必要な知識を習得して、賢い消費者を育成するため、消費者教室及び消費者問題出前講座等を開催しています。

② 資料の展示、情報の提供

消費生活の参考となる資料の展示。また各種パンフレットを配布して情報を提供しています。

6. 総合防災

(1) 防災体制

本市では、災害対策基本法第42条の規定により、「八千代市地域防災計画」を定め、地震、台風、その他の災害から、市民の生命、身体及び財産を保護するために総合的かつ計画的な防災体制の整備推進を図っています。

(2) 自主防災組織の育成・強化

① 災害時の被害の軽減を図るための初期消火、応急救護、避難等の防災活動を行うべく市民が自主的に結成した防災組織に対し、防災資機材の購入及び活動に要する経費の補助並びに防災資機材の貸与等を行い、自主防災組織の育成・強化に努めています。

補助事業名	内容
八千代市自主防災組織補助金 防災資機材購入費	新たに自主防災組織を結成した場合、防災資機材を購入するための経費として交付します。 ア. 25世帯まで30,000円 イ. 26世帯以上50世帯まで50,000円 ウ. 50世帯を超えるととき 50,000円+200円×(世帯数-50)で200,000円を限度
八千代市自主防災組織補助金 活動費	自主防災組織に、組織の活動を奨励するための経費として、毎年交付します。 1. 新たに自主防災組織を結成した場合、防災資機材購入費補助額の2割以内 2. 次年度以降 ア. 25世帯まで10,000円 イ. 25世帯を超えるととき 10,000円+200円×(世帯数-25)で50,000円を限度
八千代市自主防災組織 防災資機材貸与	自主防災組織に防災資機材を貸与します。 1. 貸与する資機材 申請1回につき、1自主防災組織について、その価格の総額が250,000円(市が購入した価格に基づき算出した額)以内 2. 貸与する資機材の種類 ヘルメット・強力ライト・トランジスタメガホン・バール・のこぎり・ハンマー・スコップ・カケヤ・簡易担架・発電機・投光機等 3. 貸与期間等 貸与期間は5年。期間満了後に無償で譲渡。 貸与は、1組織につき1度まで。
八千代市 消火器薬剤の無償詰め替え	自主防災組織が消火訓練及び初期消火活動に使用した消火器について、無償詰め替えをします。 1. 火災の初期消火活動に使用した消火器(消防の証明が必要、本数の制限なし) 2. 総合防災課又は消防の指導下の消火訓練に使用した消火器(年度内1回、10本を限度)

② 市民の自主防災組織の結成促進と防災知識の普及のために、各種行事やパンフレットの配布等を通して、自主防災組織の重要性を呼びかけています。

③ 自主防災組織のリーダー等の養成のために、研修会を実施しています。

(3) 防災訓練

災害時における防災活動の円滑な実施を期するため、各防災関係機関相互及び住民との協力体制の確立に重点をおいた総合訓練をはじめ、各個別訓練を実施しています。

(4) 情報伝達体制の整備

① 防災行政用無線整備（固定系・移動系）

災害時における迅速かつ的確な情報の収集及び伝達の確立の必要性から防災行政用無線を整備しています。

また、平成24年度から、デジタルMCA無線（移動系）の整備、及び防災ラジオ（防災行政無線受信機能付ラジオ）の整備を実施しています。

a 固定系

親局（無線操作卓）からの放送は、市内各所に設置された子局（屋外拡声装置）及び公共施設等に設置された戸別受信機（屋内受信機）を通じて災害時には、市民を避難させたり災害情報を伝達するとともに平常時には、行政事務の周知連絡に運用します。

また、土砂災害警戒区域に住所を有する世帯に対して、防災ラジオを貸与すると共に、平成25年度に自主防災組織及び自治会に対して、防災ラジオを配布しました。

整備状況（平成26年3月31日現在）

種別	整備基数
親局	1
遠隔制御機	1
子局	119
戸別受信機	123
防災ラジオ	846

b 移動系

基地局・半固定局・携帯型無線局との間で、災害時の情報収集・応急対策の指示・伝達又は、平常時の行政事務連絡に運用します。

整備状況（平成26年3月31日現在）

種別	整備基数
基地局	1
半固定局	7
携帯型無線局	106

② 防災情報のメール配信

防災情報の伝達方法の多様化を図るため、携帯電話等へ防災情報のメール配信を行っています。

また、メール配信と併せて、緊急速報メール及びツイッターへの配信を行っています。

③ 自動電話応答装置の整備

固定系子局から放送された内容を自動で録音し、専用電話番号で応答することにより、情報伝達体制の確保を図っています。

(5) 災害対策施設等整備

① 防災倉庫及び災害用井戸の整備

市役所及び避難所等となる市立小・中学校全校に設置している防災倉庫に、非常用食糧、生活必需品、その他の災害対策用資機材の分散整備を行っています。

また、生命維持の上から最低限必要な飲料水及び生活用水の確保を図るため、災害用井戸も併せて設置し、交通途絶時にも円滑な救援活動が図れるような体制を確立します。

② 避難誘導體制の整備

「避難場所」としての周知を図るため、避難場所まで誘導する看板や避難場所標識柱、夜間の停電時にも自発光にて対応できる照明付避難場所標識柱を避難場所の敷地の出入口付近等に設置しています。

(6) 災害時における支援体制の整備

災害時に積極的な協力が得られるよう、防災関係機関及び防災計画の遂行上関係のある公益的団体や重要な施設の管理者（市内各団体・事業所）との協定締結を促進します。

7. 交通安全

(1) 交通事故発生状況

年 \ 区 分	発 生 件 数	死 者 数	傷 者 数
23	551	1	665 人
24	617	4	719
25	606	3	737

(2) 交通安全対策

市民の安全を確保するための各種交通安全施設の整備推進と、交通事故を防止するための交通安全指導を行い、交通安全意識の高揚と普及を図っています。

また、放置自転車対策として自転車駐車場の整備を進め、併せて駐車指導や自転車駐車場への誘導を行い、放置自転車の防止に努めています。

① 市営駐車場

自動車駐車場の施設を整備し、道路交通の円滑化を図り、もって公衆の利便に資するとともに市街地の機能の維持及び増進に寄与するためパーキングメーターを設置しています。

名 称	八千代市営八千代台駐車場
位 置	八千代市八千代台北1丁目15番地4
開設年月日	昭和56年7月20日（18台） 昭和60年7月25日（8台）
収 容 台 数	26台

平成25年12月で供用終了し、平成26年4月からは自動二輪車駐車場として供用開始（収容台数7台）。

② 自転車駐車場

平成26年3月31日現在

	名 称	供用開始	土地の所有者	収容台数	面積(m ²)	
京	1 八千代台南自転車駐車場	S. 62. 4	市	1, 420 台	1, 047. 60	
	2 八千代台北第1自転車駐車場	S. 62. 4	京成電鉄、市	267	220. 16	
	3 八千代台北第2自転車駐車場	S. 62. 4	市	489	396. 65	
	4 八千代台北第3自転車駐車場	S. 62. 4	京成電鉄、市	214	340. 00	
	5 八千代台北第5自転車駐車場	H. 10. 4	市	200	296. 91	
	6 八千代台北第6自転車駐車場	H. 18. 4	市	87	60. 80	
	7 八千代台西第1自転車駐車場	S. 62. 4	市	477	353. 12	
	8 八千代台西第2自転車駐車場	S. 62. 4	私 人	190	133. 12	
	9 八千代台東第1自転車駐車場	S. 62. 4	(株)エアーム 京成	230	348. 95	
	10 八千代台東第2自転車駐車場	S. 62. 4	京成電鉄、市	414	482. 00	
	11 八千代台東第3自転車駐車場	H. 18. 4	市	139	107. 80	
	小計 (八千代台11箇所)			4, 127	3, 787. 11	
成	1 栄町公園地下自転車駐車場	H. 12. 4	市	1, 800	2, 552. 74	
	2 勝田台北自転車駐車場	H. 01. 7	京成電鉄	395	459. 60	
	3 勝田台南第1自転車駐車場	H. 01. 9	市	1, 244	1, 007. 51	
	4 勝田台南第2自転車駐車場	H. 01. 5	京成電鉄	359	211. 00	
	5 勝田台南第3自転車駐車場	H. 01. 5	京成電鉄	304	248. 32	
	6 勝田台南第3平置自転車駐車場	H. 02. 1	私 人	362	328. 44	
	7 勝田台南第4自転車駐車場	H. 18. 4	京成電鉄	306	260. 00	
	8 勝田台南第5自転車駐車場	H. 23. 4	私 人	690	713. 66	
	小計 (勝田台8箇所)			5, 460	5, 781. 27	
線	1 大和田北第1自転車駐車場	H. 16. 4	市	1, 070	670. 42	
	2 大和田北第2自転車駐車場	H. 16. 4	京成電鉄、市	428	678. 38	
	3 大和田南第1自転車駐車場	H. 16. 4	市	561	626. 07	
		小計 (大和田3箇所)			2, 059	1, 974. 87
東	1 八千代緑が丘自転車駐車場	H. 09. 4	東葉高速鉄道	3, 366	5, 797. 34	
		小計 (緑が丘1箇所)			3, 366	5, 797. 34
	1 八千代中央第1自転車駐車場	H. 08. 4	東葉高速鉄道	695	1, 352. 00	
葉	2 八千代中央第2自転車駐車場	H. 08. 4	東葉高速鉄道	768	1, 055. 00	
		小計 (八千代中央2箇所)			1, 463	2, 407. 00
線	1 村上第1自転車駐車場	H. 08. 4	東葉高速鉄道	252	367. 26	
		小計 (村上1箇所)			252	367. 26
	総合計 (26か所)			16, 727	20, 114. 85	

(3) 交通安全教育

交通安全教室実施状況

年 度 対象別	23		24		25	
	実施回数	参加人員	実施回数	参加人員	実施回数	参加人員
幼児	54 回	5,637人	52 回	6,258人	58 回	6,459人
小・中学生	88 回	11,927人	85 回	10,269人	91 回	12,455人
高齢者	28 回	763人	26 回	655人	27 回	706人
一般・母親	19 回	389人	18 回	324人	18 回	296人
合計	189 回	18,716人	181 回	17,506人	194 回	19,916人

8. 公害防止

公害を防止し、市民の快適な生活環境を保全するため、大気汚染、水質汚濁、地下水汚染、騒音・振動などの調査のほか、公害苦情の処理、パトロール、事業者への指導を実施しています。

○ 主要事業

① 監視体制

区 分	事 業 内 容
大 気 汚 染	大気常時監視（2箇所の測定局）、ばい煙発生施設立入調査、空間放射線量測定
水 質 汚 濁	河川・排水路水質調査、事業場排水調査
地 下 水 汚 染	井戸水の水質調査
騒 音 ・ 振 動	自動車騒音及び道路交通振動調査、自動車騒音常時監視
悪 臭	事業場臭気指数調査
地 盤 沈 下	地盤沈下観測、地下水揚水量調査
土 壌 汚 染	表層ガス調査、土壌調査

② 公害苦情件数

区分 年度	大気汚染	水質汚濁	騒音	振動	悪臭	地盤沈下	土壌汚染	その他	計
23	32件	8件	44件	6件	69件	0件	0件	0件	159件
24	8件	3件	42件	6件	58件	0件	0件	0件	117件
25	10件	5件	32件	6件	65件	0件	0件	1件	119件

③ 測定局

区 分	概 要
大気常時監視測定局	米本測定局（窒素酸化物、光化学オキシダント、浮遊粒子状物質、気象） 勝田台測定局（窒素酸化物、光化学オキシダント、酸性雨、気象）

④ 地下水汚染物質除去施設

区 分	概 要
地下水汚染物質除去施設	充填塔気液接触装置（1箇所）、活性炭ろ過装置（12基） 湧水多段式ばっ気装置（1箇所）、宙水単層ばっ気装置（1箇所） 循環ばっ気装置（1基）、地下空気汚染除去装置（1基）

9. 地球環境

(1) 地球環境の保全

地球温暖化の防止など、地球環境を保全する施策に取り組んでいます。

① 八千代市率先実行計画の推進

八千代市役所から排出される二酸化炭素などの温室効果ガスの削減を図るため、平成13年度から「地球温暖化防止に向けた八千代市率先実行計画」を策定し、実践しています。

エネルギー等使用量調査結果(平成24年度分)

項 目	基準年実績	目標数値	実績	削減率	
	平成21年度	削減率 (平成27年度)	平成24年度		
電気使用量 Kwh	36,543,962	2 %	35,165,289	3.8 %	
燃 料	ガソリン ℓ	102,210	3 %	117,969	▲ 15.4 %
	灯油 ℓ	51,335	4 %	57,497	▲ 12.0 %
	軽油 ℓ	53,583	3 %	58,141	▲ 8.5 %
	A重油 ℓ	284,750	5 %	283,000	0.6 %
	LPG m ³	9,367	2 %	9,376	▲ 0.1 %
	都市ガス m ³	432,074	2 %	477,415	▲ 10.5 %
一般廃棄物焼却量 t	47,507	6 %	45,505	4.2 %	
水道使用量 m ³	498,273	3 %	458,312	8.0 %	
コピー用紙使用量 枚	23,970,286	1 %	24,494,194	▲ 2.2 %	
廃棄物量(庁舎関係) kg	730,670	15 %	849,999	▲ 16.3 %	
温室効果ガス排出量 t	54,311	5 %	52,321	3.7 %	

② 「エコアクション21」の取組み

「地球温暖化防止に向けた八千代市率先実行計画」を補完するとともに、その他の環境施策を積極的、効果的に推進するため、平成21年3月30日、環境省が推奨する環境マネジメントシステムの認証・登録制度である「エコアクション21」を取得しました。また、平成25年3月30日に2回目の認証を取得し、平成27年に3回目の認証・登録をするため、引き続き取組みを推進しています。

【主な取組項目】

(1) 自らの環境負荷を低減させる取組み

- ア 電力・燃料の消費及びごみ焼却等に伴う二酸化炭素排出量の削減
- イ 廃棄物の削減のため、3R(リデュース、リユース、リサイクル)の推進
- ウ 水資源の節減
- エ グリーン購入の推進
- オ 新エネルギーの導入・利用と省エネルギー活動の推進

(2) 地域の環境保全・創造に向けた取組み

- ア 3Rの視点から、循環型社会の構築を目指す
- イ 谷津・里山や生物多様性の保全推進
- ウ 環境学習の推進

(2) 生物多様性の保全

① ほたるの里づくり事業

米本の「ほたるの里」において、ホタルの生息する環境づくりを行う中で自然を大切に
する人の輪を広げようと、平成10年度に発足した「八千代市ほたるの里づくり実行委員
会」を中心に、市民、事業者、行政によるグラウンドワーク方式により進めています。

② 谷津・里山保全事業

市内の貴重な自然環境である谷津・里山を保全するため、平成22年度に「八千代市谷
津・里山保全計画」を策定し、谷津・里山を保全するための担い手の育成として、里山整
備ボランティア人材育成講座（里山楽校）を開催する等、推進しています。また、自然観
察会、谷津・里山作品展、講演会など、市民の方に関心を持っていただく取組みを進めて
います。

③ 野生生物の保護

鳥獣保護の取組みを進めています。生物多様性を保全するため、市民によるジャコウア
ゲハやニホンアカガエルの保護活動を支援しています。生態系を壊す特定外来生物である
アライグマ及びカミツキガメについて、防除の取組みを進めています。

(3) 環境学習の推進

地球環境や地域環境の保全のためには、一人ひとりが環境の状況を学び、実践していく
ことが大切です。このため、子ども環境教室、昆虫展、昆虫観察会、環境講座などの環境
学習を進めています。

(4) 環境保全体制

環境保全協定	市内23事業場と締結し、公害の未然防止と良好な生活環境の確保を目指します。このほか、2事業場と公害防止協定を締結しています。
公害対策本部	公害問題に対処する体制の確立を図り、その対策を推進します。
環境審議会	環境保全計画に関すること、環境の保全に関する基本的事項について調査・審議します。
環境保全計画推進会議	八千代市第2次環境保全計画及び八千代市率先実行計画を円滑に推進するため、計画の取組状況の評価・見直しを実施します。
環境問題連絡会議	環境問題に係る方針及び対策に関する事項を検討しています。
広域的環境保全組織	習志野市・八千代市環境保全連絡会議、千葉県環境行政連絡協議会、印旛沼水質保全協議会、(財)印旛沼環境基金、印旛沼流域水循環健全化会議

10. ごみ処理

昭和32年7月より八千代町直営事業として塵芥処理開始、昭和45年より分別収集を行い、昭和46年より一部収集委託を実施しました。昭和52年6月より資源回収運動開始、昭和63年8月より、可燃ごみ週3回、不燃ごみ週1回の収集とし、平成10年1月より新たに資源物(ビン・缶類、紙・布類)を分別し、5分別収集を実施し、不燃ごみ月1回、有害ごみ月1回の収集に変更しました。平成12年7月より可燃、不燃・有害ごみについて指定ごみ袋制度を導入し、あわせて資源物にペットボトルと紙パックを加え定期収集を実施しています。平成17年7月には、粗大ごみ処理の有料化の導入、また平成23年7月には、清掃センターにおける廃食油の受入れを開始、平成24年8月には廃食油の拠点回収を開始し、これらの施策により、ごみの減量化・リサイクルの推進を図っています。

(1) ごみ処理の流れ

市内全域を収集区域とし、分別収集した可燃ごみは焼却処理され、不燃ごみは手選別により、可燃ごみ、不燃ごみ、資源物に分別してそれぞれ処分され、資源物は選別(加工)され売却・引渡・委託処分をしています。

粗大ごみは、リクエスト方式により収集し、粗大ごみ処理施設で可燃物、磁性物の2種類に破碎・選別されます。

有害ごみ(廃乾電池・廃蛍光管)は、ドラム缶に密閉保管の上、委託処分を行っています。

廃食油は、ドラム缶に密閉保管の上、売却を行っています。

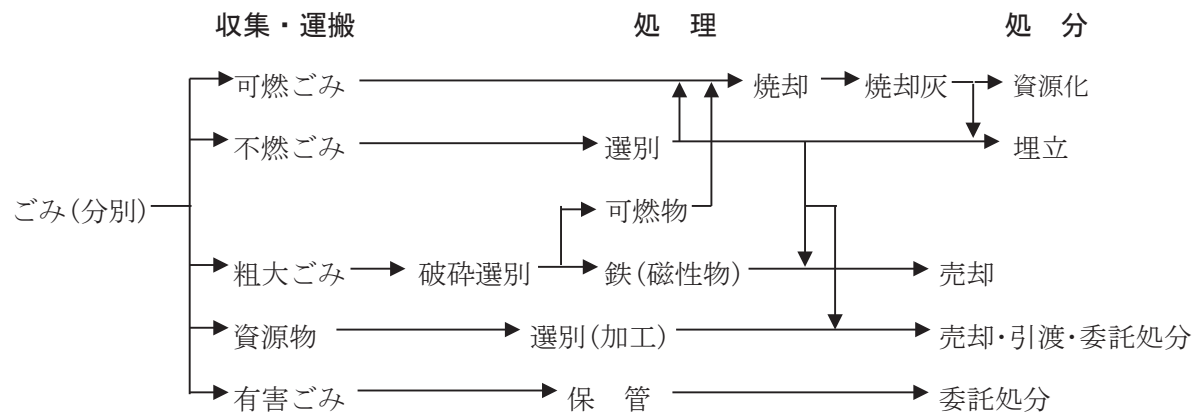

(2) ごみ処理状況

(単位：t)

区分 年度	総処理量	処 理 内 容						1 日 当たり 処理量
		可燃ごみ	不燃ごみ	有害ごみ	粗大ごみ	資源物	不法投棄物	
23	56,212	45,991	1,053	74	1,374	7,683	37	154
24	55,273	45,504	918	71	1,409	7,330	41	151
25	55,294	45,342	934	67	1,505	7,402	44	151

※不法投棄物にはボランティアごみを含む。

(3) 集団回収

市に登録した自治会、PTA、子供会などが、集めた資源物を再利用のために資源回収業者に売却することで活動費の一部とする集団回収事業を推進しています。平成26年3月末日現在で84団体の登録があり、回収量1kgにつき4円の奨励金を交付しています。また、資源回収業者に対しても回収量1kgにつき4円の協力金を交付しています。

集団回収量

(単位：t)

区分 年度	可 燃 物					不 燃 物			合 計
	新 聞	雑 誌	ダンボール	繊維類	計	金属類	ビ ン	計	
23	1,199	619	451	142	2,411	6	0	6	2,417
24	1,210	620	452	135	2,417	9	0	9	2,426
25	1,109	570	458	129	2,266	13	0	13	2,279

(4) 人員配置及び収集車両台数 (平成25年4月1日現在)

- ① 人 員 43名(うち再任用6名) うち再任用人数
- | | | | |
|--|------------|-------|---------|
| | 清掃センター 副主幹 | 業務管理班 | 23名 (2) |
| | 所長1名 | 2名 | 7名 (1) |
| | | 最終処分班 | 10名 (3) |
- ② 収集車両
- | | | | |
|-----------|----|------|--|
| 2t平ボディ車 | 4台 | | |
| 2tプレスローダー | 4台 | | |
| 2tダンプ | 3台 | 計13台 | |
| 軽トラック | 2台 | | |

(5) 委託・許可業者

① 委託業者 2組合

業 者 名	委託車両台数(台)	所 在 地
八千代清掃事業協同組合	34	上高野 1384-7
八千代資源回収事業協同組合	9	大和田新田 640-1
計	43	

② 許可業者

平成25年4月1日現在

収集運搬業 20社、処分業 4社、浄化槽清掃業 10社

※ 事業者は、事業所から出たごみ(一般廃棄物)については、自ら責任をもって処理しなければならず、また、それを自ら運搬処分するか、又は廃棄物の収集、運搬等の許可を受けた者に委託し、処分しなければなりません。

(6) 処理手数料

① 事業所（自己搬入）

手数料の額は、1 kgにつき21円に100分の108を乗じた額とし、その額の10円未満の端数は切捨て。

② 一般家庭

し尿、動物の死体 以外の家庭廃棄物 (乾電池及び枝木を除く)	指定ごみ袋	100用 1枚につき	8円50銭
		200用 1枚につき	12円
		300用 1枚につき	18円
		400用 1枚につき	24円

有料指定ごみ袋制度は、平成12年7月1日（100用は平成23年8月）より実施。

粗大ごみ	市長の指定する場所へ 搬入するとき	規則で定める品目別に 150円又は300円
	収集、運搬及び処分 するとき	規則で定める品目別に 300円又は600円

粗大ごみの有料化は、平成17年7月1日より実施。

③ 動物死体

自己搬入 1,010円/体
収集運搬処分 2,030円/体

(7) ごみ処理施設

① 焼却炉

・清掃センター焼却炉概要

区 分		3号炉	1・2号炉
竣 工		平成13年3月	平成14年10月（改修）
炉 形 式		全連続燃焼式ストーカ炉	全連続燃焼式流動床炉
焼 却 能 力		100 t / 24 h × 1基	60 t / 24 h × 2基
貯 留 ピ ッ ト		2,000m ³	1,500m ³
通 風		押込送風機・誘引送風機	押込送風機・誘引送風機
排 ガ ス 処 理 設 備	集 塵 装 置	ろ過式集塵器	ろ過式集塵器
	有害ガス除去装置	乾式消石灰吹込装置 活性炭吹込装置 高温無触媒還元装置 活性炭吸着塔	乾式消石灰吹込装置 活性炭吹込装置
助 燃 剤		A重油	A重油
煙 突		高さ 59m	高さ 55m
余 熱 利 用		場内給湯・温水プールへの熱供給	
灰 処 理 設 備		灰熔融装置（休止中）	

② 粗大ごみ処理施設

竣 工	昭和57年10月
能 力	50 t / 5 h / 日
破 碎 機 型 式	S H - 4 / 150型シュレツダ
破 碎 方 法	横型回転式衝撃破碎
投 入 口 有 効 寸 法	1, 000mm高×1, 500mm巾
破 碎 寸 法	150mm以下
選 別 方 法	磁性物：電磁式吊下型磁選機
	非磁性物：風力選別機、回転ふるい

(8) 最終処分場

① 最終処分場の概要

所在地 八千代市上高野 1010-1 ほか

埋立開始 平成7年11月

面積 12, 300m²

区 分	3 次
面 積 (容 積)	12, 300m ² (141, 000m ³)
整 備 年 度	平成4～5年度(平成18～21年度改修)
使 用 重 機	ホイローダ1台、バックホウ3台、フォークリフト3台

※ 最終処分場は、平成22年4月より埋立を再開

② 浸出水処理施設

竣 工	平成6年3月
処 理 能 力	80m ³ /日
処 理 方 法	凝集沈澱、回転円板接触法、砂濾過、活性炭吸着
脱 水 機	遠心脱水機

(9) ポイ捨て防止に関する条例

ポイ捨てを防止することによって、環境美化の推進を図ることを目的とし、平成10年7月1日から施行しています。特に新川全域を環境美化重点区域として指定し、パトロール・啓発活動を行い、ポイ捨て防止に努めています。

また、幼少期からの教育・啓発が重要と考え、小学生（4年生～6年生）を対象にポイ捨て防止ポスターの募集を行い、市内の大型商業施設等で展示を行っています。

(10) 不法投棄防止条例

市民と事業者、行政が一体となって、年々増加し悪質化する不法投棄の早期発見と防止に努め、清潔で美しいまちづくりを推進し、良好な生活環境を確保する目的で平成14年10月1日に施行しました。

① 市民による監視体制

② 不法投棄現場への立入調査権

③ 不法投棄の原状回復命令

④ 報償金支給制度

(11) 不法投棄対策

不法投棄連絡員の委嘱、不法投棄監視装置の設置、不法投棄物の撤去・指導、不法投棄防止看板の設置、不法投棄パトロール車の配置により、不法投棄対策の強化を図っています。

特に平成24年3月からは、新型の不法投棄監視装置を導入し、リアルタイムでの監視など、監視体制の強化を行っています。

(12) クリーン基金

一般廃棄物の排出量の抑制、リサイクルの促進及び一般廃棄物処理施設の整備を図るため、平成14年度に基金を創設しました。

11. し尿処理

本市のし尿処理事業は、昭和40年7月に日量36kℓの処理能力を有する吉橋処理場の完成と同時に開始されました。以後、八千代台、勝田台地域を中心に急激な人口の増加に伴い、処理量も増え、昭和51年3月に日量100kℓの処理能力を有する八千代市衛生センターを建設しました。

その後、公共下水道の普及に伴い、し尿くみ取り世帯の減少、浄化槽世帯の増加など搬入状況の変化が生じたことから、平成6・7年度に基幹改良工事を行い、処理能力を日量40kℓに、また処理方式を標準脱窒素処理方式に変更し、し尿処理施設の整備、充実を図ってきています。

最近におけるし尿収集については、生活様式の近代化や文化的で快適な生活の普及、公共下水道整備等の要因により、昭和52年度をピークに以降減少の傾向をたどっている現状となっています。

(1) し尿処理状況

年度	処理人口			収集処理量	
	下水道	し尿浄化槽	くみ取り	生し尿	浄化槽汚泥
23	174,428人	16,942人	1,514人	1,909kℓ	8,486kℓ
24	175,101人	16,534人	1,316人	1,763kℓ	8,627kℓ
25	175,112人	17,007人	1,213人	1,793kℓ	8,935kℓ

※外国人登録を含む。

(2) し尿収集量及び作業件数

し尿収集運搬は、(財)八千代市環境緑化公社に委託して実施しており、作業を円滑に行うため収集伝票方式を採用しています。

年度	人頭制		従量制		作業件数計	集計量計
	件数	量	件数	量		
23	5,273件	1,053kℓ	3,165件	856kℓ	8,438件	1,909kℓ
24	4,971件	872kℓ	3,173件	891kℓ	8,144件	1,763kℓ
25	4,667件	839kℓ	3,223件	954kℓ	7,890件	1,793kℓ

(3) し尿処理手数料

し尿処理手数料は、一般家庭については人頭制（人数）を、事務所や店舗などは従量制によって徴収しています。

・し尿処理手数料及び浄化槽汚泥搬入手数料

人 頭 制	従 量 制
・し尿処理手数料 (作業1回につき) 1人 ～ 2人 510円 3人 ～ 4人 810円 5人 ～ 6人 1,120円 7人以上 1,420円	(くみ取った量により) 店舗、事業所、学校等 10ℓにつき60円 仮設便所で臨時収集 10ℓにつき100円
	・浄化槽汚泥搬入手数料 浄化槽汚泥 100ℓにつき110円

従量制は、上記表に基づき計算した額に100分の108を乗じた額とし、その額の10円未満の端数は切捨てます。

(4) し尿処理施設

し尿及び浄化槽汚泥は、八千代市衛生センターで処理しています。処理方法は、標準脱窒素処理方式と凝集分離方式の組み合わせにより1次処理、2次処理及び高度処理を経て放流しています。

・八千代市衛生センターの概要

所 在 地	大和田新田584番地1
敷 地 面 積	11,555㎡
建 物 面 積	1,783㎡
緑 地 面 積	6,515㎡
周 辺 の 状 況	工業地域
竣 工 年 月	平成8年3月（改修）
処 理 方 法	標準脱窒素処理方式+凝集分離方式
処 理 能 力	40kl／日
放 流 先	新川

第9章 都市整備部

1. 都市計画
2. 交通体系
3. 市街地整備
4. 公園・緑地
5. 建築
6. 市営住宅
7. 道路

都市整備部

1. 都市計画

(1) 都市計画区域

本市の都市計画区域は、昭和33年10月に1,480haについて指定され、昭和38年10月に5,106ha（町行政区域全域）に、昭和60年8月に5,120ha（近隣市からの行政区域の編入）に、平成13年3月に5,127ha（国土地理院による面積精査）に変更されました。また、平成19年3月に行政区域の変更により都市計画区域の変更を行っております。（佐山地区、面積増減なし）

(2) 市街化区域・市街化調整区域

本市の市街化区域及び市街化調整区域は、昭和45年7月に決定され、昭和51年12月にゆりのき台地区（区画整理事業）を、昭和60年8月に勝田台7丁目地区（行政区域の編入）を、昭和62年10月に西八千代東部地区（区画整理事業）を、平成3年3月に辺田前地区（区画整理事業）を、平成10年9月に西八千代北部地区（区画整理事業）及び大学町地区（開発事業完了）を、平成13年3月に大和田新田地先（芝山）を市街化区域に編入しています。また、平成19年3月に下市場2丁目地区の一部を市街化調整区域に編入しています。

市街化区域及び市街化調整区域指定状況

計画決定及び変更年月	市 街 化 区 域	市 街 化 調 整 区 域
昭和45年 7月	約1,931 ha	約3,175 ha
昭和51年 12月	約1,950	約3,156
昭和60年 8月	約1,962	約3,158
昭和62年 10月	約2,007	約3,113
平成 3年 3月	約2,059	約3,061
平成10年 9月	約2,238	約2,882
平成13年 3月	約2,239	約2,888
平成19年 3月	約2,238	約2,889

(3) 用途地域

本市の用途地域は、昭和38年12月に決定され、昭和40年10月に勝田台地区（勝田台団地造成に伴う）の変更を行いました。

昭和48年5月に都市計画法の改正に伴う新用途地域（8種類）を決定し、その後、昭和51年12月、昭和53年4月、昭和58年8月、昭和60年8月、昭和62年10月、平成2年2月、平成3年3月、平成6年12月に変更を行いました。

更に、平成8年4月に都市計画法の改正に伴う新用途地域(12種類)を決定し、その後、平成9年1月、平成10年9月、平成11年1月、平成13年3月、平成16年1月、平成19年3月、平成20年8月、平成22年2月、平成22年11月、平成26年1月に変更を行っています。

区 分	面 積	比 率
第1種低層住居専用地域	約 986 ha	44.1 %
第2種低層住居専用地域	約 1.7	0.1
第1種中高層住居専用地域	約 280	12.5
第2種中高層住居専用地域	約 59	2.6
第1種住居地域	約 361	16.1
第2種住居地域	約 110	4.9
準住居地域	約 34	1.5
近隣商業地域	約 69	3.1
商業地域	約 31	1.4
準工業地域	約 33	1.5
工業地域	約 163	7.3
工業専用地域	約 110	4.9

※比率に関しては、小数点第2位を四捨五入しています。

(4) 高度地区・防火地域及び準防火地域

		面 積
高度地区	第1種高度地区	約 213 ha
	第2種高度地区	約 630
	合 計	約 843
防火地域及び準防火地域	防 火 地 域	約 65
	準 防 火 地 域	約 24
	合 計	約 89

(5) 都市計画道路整備状況

平成26年4月1日現在

番号	名称		起	点	終	点	代表幅員	区間延長	整備	
	路	線							延長	済
3.4.1	新木戸上高野原線		大和田新田字八幡後		上高野字上谷津台		20 m	7,300 m	4,654 m	63.8 %
3.4.2	東京環状線		勝田台南3丁目		小池字長作		21	9,100	9,100	100.0
3.4.3	八千代台東駅前線		八千代台東1丁目		八千代台東2丁目		20	580	580	100.0
3.4.4	勝田台駅前線		勝田台1丁目		勝田台1丁目		18	240	240	100.0
3.4.5	八千代台駅前線		八千代台西1丁目		八千代台西7丁目		16	550	550	100.0
3.4.6	八千代台花輪線		八千代台西9丁目		大和田新田字平作		16	5,820	1,858	31.9
3.3.7	大和田駅前萱田線		大和田字小板橋		麦丸字宮前		25	3,750	2,019	53.8
3.4.8	大和田新田下市場線		大和田新田字飯盛台		村上字下市場台北側		16	2,870	570	19.9
3.4.9	上高野工業団地線		勝田字西割		米本字鳥ノ塚		16	4,920	3,140	63.8
3.4.10	上高野佐倉線		上高野字稻荷前		上高野字大野		16	380	0	0.0
3.5.11	新木戸吉橋線		大和田新田字八幡後		吉橋字西内野		12	2,250	0	0.0
3.4.12	八千代台南勝田台線		八千代台南3丁目		勝田台1丁目		16	4,420	2,430	55.0
3.5.13	八千代台東萱田線		八千代台東4丁目		大和田新田字米本道南		12	5,700	1,790	31.4
3.5.14	萱田1号線		ゆりのき台3丁目		ゆりのき台5丁目		12	1,570	1,570	100.0
3.6.15	萱田2号線		ゆりのき台2丁目		ゆりのき台6丁目		10	890	890	100.0
3.6.16	萱田3号線		ゆりのき台7丁目		ゆりのき台8丁目		10	780	780	100.0
3.2.17	八千代中央線		吉橋字川向		下高野字毘沙向		30	7,200	700	9.7
3.4.18	勝田台北口駅前線		村上字下市場台南側		村上字下市場台南側		16	20	20	100.0
3.3.19	八千代緑が丘駅前線		大和田新田字八幡藪		大和田新田字坪井向		25	1,820	960	52.7
3.4.20	大和田南駅前線		大和田字台田		大和田字小板橋		16	120	120	100.0
3.4.21	勝田台村上線		村上字下市場台北側		村上南5丁目		16	760	760	100.0
3.4.22	辺田前1号線		村上南3丁目		村上南4丁目		16	600	600	100.0
3.5.23	辺田前2号線		村上南3丁目		村上南2丁目		12.5	650	650	100.0
3.4.24	辺田前3号線		村上南1丁目		村上南1丁目		16	270	270	100.0
3.5.25	辺田前4号線		村上南2丁目		村上南1丁目		12	410	410	100.0
3.5.26	辺田前5号線		村上南1丁目		村上南1丁目		12	460	460	100.0
3.3.27	八千代西部線		大和田新田字八幡後		吉橋字居廻		25	3,460	0	0.0
3.4.28	西八千代1号線		大和田新田字坪井向		吉橋字宮ノ前		16	970	0	0.0
3.4.29	西八千代2号線		大和田新田字仲木戸前		大和田新田字仲木戸前		16	80	0	0.0
3.5.30	西八千代3号線		大和田新田字仲木戸前		吉橋字宮ノ下		13	2,550	942	36.9
8.7.1	萱田町村上線		萱田町字川崎山		村上字内出前		3	640	150	23.4
8.7.2	西八千代向山線		緑が丘1丁目		大和田新田字向山		6~8	2,180	2,036	93.4
8.6.3	市役所総合運動公園線		大和田新田字庚塚		ゆりのき台1丁目		10	620	620	100.0
							合計	73,930	38,869	52.6

(6) 住居表示実施状況

本市では、住居表示に関する法律（昭和37年5月10日法律第119号）に基づいて、下表のとおり市街地化が進んだ地区から順次住居表示を実施しました。

平成26年4月1日現在

地区名	実施期日	実施面積	世帯数	人口	適用
八千代台東	昭和45・4・1	0.75km ²	4,074世帯	8,690人	1丁目～6丁目
八千代台南	昭和45・5・1	0.55km ²	2,747世帯	6,012人	1丁目～3丁目
八千代台北	昭和47・4・1	1.01km ²	4,197世帯	9,723人	3丁目12番～15番 4丁目11番～19番 8丁目～17丁目
八千代台西	昭和47・4・1	0.39km ²	1,595世帯	3,559人	4丁目10番～17番 7丁目23番 8丁目11番～28番 9丁目～10丁目
勝田台南	昭和60・10・7	0.39km ²	1,324世帯	2,993人	1丁目～3丁目
下市場	昭和60・10・7	0.23km ²	855世帯	2,009人	1丁目～2丁目
緑が丘	平成17・4・11 平成10・5・16	0.08km ²	338世帯	870人	1丁目27番 2丁目32番～39番 3丁目2番～16番
大学町	平成13・10・9	0.44km ²	577世帯	1,537人	1丁目～6丁目
勝田台北	平成23・10・8	0.38km ²	1,707世帯	3,710人	1丁目～3丁目
合計		4.22km ²	17,414世帯	39,103人	

行政区域面積 51.27 km²、総人口 193,332人、総世帯数 82,634世帯
住居表示実施率（対面積：8.2%、対人口：20.2%、対世帯数：21.1%）

(7) 町名地番整理実施状況

(旧)住宅都市整備公団や組合等の施行による区画整理事業の換地処分に合わせて、地方自治法第260条第1項による字の区域と名称の変更(町名地番整理)を実施しました。

平成26年4月1日現在

地区名	実施期日	実施面積	世帯数	人口	適用
八千代台北	昭和32・12・12	0.22km ²	1,441世帯	2,575人	1丁目～7丁目 3丁目12番～15番 4丁目11番～19番は 住居表示
八千代台西	昭和32・12・12 昭和38・1・1	0.33km ²	1,410世帯	3,036人	1丁目～8丁目 4丁目10番～17番 7丁目23番 8丁目の11番～28番は 住居表示
勝田台	昭和45・9・16	1.18km ²	5,476世帯	11,754人	1丁目～7丁目 (7丁目は昭和50.4.1 に佐倉市より編入)
村上	平成元・2・11	0.19km ²			勝田台北に住居表示実施
ゆりのき台	平成4・4・1	0.98km ²	4,498世帯	11,403人	1丁目～8丁目
緑が丘	平成9・11・15	0.55km ²	3,257世帯	8,278人	1丁目～5丁目 1丁目27番 2丁目32番～39番 3丁目2番～16番は 住居表示
高津東	平成11・2・20	0.25km ²	768世帯	1,931人	1丁目～4丁目
村上南	平成21・3・20	0.60km ²	2,229世帯	5,519人	1丁目～5丁目
合計		4.30km ²	19,079世帯	44,496人	

行政区域面積 51.27km²、総人口 193,332人、総世帯数 82,634世帯

町名地番整理実施率(対面積: 8.4%、対人口: 23.0%、対世帯数: 23.1%)

2. 交通体系

(1) 鉄道

本市の大量輸送機関は、京成本線と東葉高速線(平成8年4月開通)があり、東京方面への通勤・通学者の重要な輸送手段となっています。

(京成本線各駅1日平均乗降客数)

年度	八千代台駅	京成大和田駅	勝田台駅	合計
22	48,060人	12,303人	52,094人	112,457人
23	47,256人	12,088人	51,793人	111,137人
24	47,176人	12,016人	52,839人	112,121人
25	47,124人	12,201人	54,103人	113,428人

資料: 京成電鉄

(東葉高速線各駅1日平均乗降客数)

年度	八千代緑が丘駅	八千代中央駅	村 上 駅	東葉勝田台駅	合 計
22	31,225人	20,938人	4,334人	30,876人	87,373人
23	31,422人	21,021人	4,422人	30,441人	87,306人
24	32,582人	21,449人	4,753人	30,411人	89,195人
25	33,726人	22,007人	4,980人	30,865人	91,578人

資料：東葉高速鉄道

(2) バ ス

① 路線バス

市内の路線バスは、東洋バス・京成バス・船橋新京成バス・ちばレインボーバス・千葉シーサイドバスの5社で運行されており、京成本線及び東葉高速線の各駅と市街地を結ぶ路線、公共施設を結ぶ路線、隣接市町村を連結する路線からバス体系が形成されています。

本市におけるバス路線は、鉄道への補助的機能を持っており、端末輸送機関として欠くことのできない交通手段となっています。

② コミュニティバス試行運行 I

ぐるっと号は、公共施設への「交通手段がない」「駅から遠い」などの声にこたえ、平成10年から運行してきました。運行から10年経過した平成20年、地域の実情に合った運行形態や運行方法について協議するため、「八千代市地域公共交通会議」を設置し検討を重ね、交通不便地域での生活交通手段の確保、バス事業者などの公共交通機関との役割分担を考え、新しいコミュニティバスの試行運行を実施しました。

〔運行の概要〕

- 運行日 平成25年4月1日～12月28日（毎日運行）
- 運行コースと便数
 - 睦小学校通学支援コース※
（登校時）米本団地 ⇒ 睦小学校（平日1便）
（下校時）睦小学校 ⇒ 米本団地（平日2便）
 - 阿蘇小学校通学支援コース※
（登校時）ふれあいプラザ ⇒ 米本団地（平日1便）
（下校時）米本団地 ⇒ ふれあいプラザ（平日2便）
ふれあいプラザ ⇒ 米本団地（平日2便）
※通学支援コースは土日祝日及び春休み・夏休み・冬休みの間は運休
 - 村上駅コース
米本団地 ⇄ 村上駅（平日4便、土日祝日5便）
 - 平戸橋コース
米本団地 ⇒（平戸経由）⇒ 米本団地（循環）
（平日4便、土日祝日5便）
 - 市営霊園コース
米本団地 ⇒（市営霊園経由）⇒ 米本団地（循環）
（平日3便、土日祝日4便）
 - 八千代中央駅コース
米本団地 ⇄ 八千代中央駅（平日5便、土日祝日6便）
 - 南部コース
八千代台南市民の森 ⇒ 勝田台市民文化プラザ（毎日7便）
勝田台市民文化プラザ ⇒ 八千代台南市民の森（毎日6便）
- 料金 200円（同じコース内は均一料金200円）未就学児は無料
小学生・中学生・障害者・障害者の介護者（1名まで）は80円
- 使用車両 小型バス4台（定員47人）

●利用状況

コース名	年度	平成 24 年度※1		平成 25 年度※2	
		運行日数	利用者数	運行日数	利用者数
村上駅コース		206 日	1,545 人	272 日	2,273 人
平戸橋コース		206 日	166 人	272 日	200 人
市営霊園コース		206 日	245 人	272 日	362 人
八千代中央駅コース		206 日	2,225 人	272 日	3,128 人
南部コース		206 日	15,242 人	272 日	38,862 人
睦小通学支援コース		129 日	1,581 人	148 日	2,084 人
阿蘇小通学支援コース		129 日	4,633 人	148 日	5,779 人
合計			25,637 人		52,688 人

※1：平成 24 年度は平成 24 年 9 月 1 日～平成 25 年 3 月 31 日

※2：平成 25 年度は平成 25 年 4 月 1 日～平成 25 年 12 月 28 日

③ コミュニティバス試行運行Ⅱ

新しいコミュニティバスの試行運行について、利用実態調査の結果等から、主な利用者を高齢者とすること、また、コミュニティバスは路線バスを補完するものであることに留意し、コースと運賃体系を見直し、新たに目標値を設定し試行運行を継続することとしました。

[運行の概要]

●運行日 平成26年1月7日～平成26年3月31日（毎日運行）

●運行コース ○睦小学校通学支援コース※

と便数 (登校時) 米本団地 ⇒ 睦小学校 (平日1便)

(下校時) 睦小学校 ⇒ 米本団地 (平日2便)

○阿蘇小学校通学支援コース※

(登校時) ふれあいプラザ ⇒ 米本団地 (平日1便)

(下校時) 米本団地 ⇒ ふれあいプラザ (平日2便)

ふれあいプラザ ⇒ 米本団地 (平日1便)

※通学支援コースは土休日及び春休み・夏休み・冬休みの間は運休

○八千代台コース

八千代台南市民の森 ⇒ 八千代台南市民の森 (平日2便、土休日2便)

八千代台南市民の森 ⇒ 八千代台駅西口 (平日4便、土休日3便)

八千代台駅西口 ⇒ 八千代台南市民の森 (平日3便、土休日3便)

八千代台南市民の森 ⇒ 八千代台東子供の森 (平日2便)

八千代台東子供の森 ⇒ 八千代台南市民の森 (平日1便)

○高津コース

高津団地 ⇔ 市民会館 (平日3便、土休日3便)

○大和田コース

大和田駅 ⇔ 市民会館 (平日4便、土休日3.5便)

○勝田台コース

勝田台駅南口 ⇔ 市民会館 (平日4便、土休日3.5便)

○村上駅コース

米本団地 ⇔ 八千代市役所 (平日2.5便、土休日2便)

○平戸・小池コース

米本団地 ⇒ 米本団地 (平日4便、土休日3便)

○八千代中央駅コース

睦小学校 ⇔ 八千代市役所 (平日4便、土休日3便)

●目標値（1か月当たり）

コース名	目標人数
八千代台コース※	650人
高津コース	550人
勝田台コース	580人
大和田コース	520人
村上駅コース	490人
平戸・小池コース	420人
八千代中央駅コース	770人

※八千代台東小学校の通学支援を除く

- 料 金 基本運賃160円（村上駅コース及び八千代中央駅コースについては、区間を設定し、区間を跨ぐ場合には200円）未就学時は無料
小学生・中学生・障害者・障害者の介護者（1名まで）は80円

- 使用車両 小型バス4台（定員47人）

- 利用状況

コース名	年度	平成25年度※1		
		運行日数	利用者数	1か月平均
八千代台コース（通学支援※2除く）		82日	3,620人	1,207人
八千代台コース（通学支援※2のみ）		82日	3,558人	1,186人
高津コース		82日	436人	145人
勝田台コース		82日	989人	330人
大和田コース		82日	316人	105人
村上駅コース		82日	908人	303人
平戸・小池コース		82日	116人	39人
八千代中央駅コース		82日	205人	68人
睦小学校通学支援コース		51日	833人	696人
阿蘇小学校通学支援コース		51日	2,088人	278人
合計			13,069人	

※1：平成25年度は平成26年1月7日～平成26年3月31日

※2：ここでいう通学支援には小中学生の全ての利用者が含まれています。

3. 市街地整備

(1) 土地区画整理事業

本市は、首都近郊都市として都市化が進行しています。そのためスプロール化しつつある各地区を計画的な開発・誘導により都市基盤施設の整った良好な市街地として整備を図るため、土地区画整理事業を推進しています。

土地区画整理事業実施状況

平成26年4月1日現在

施行者	地区名	面積	認可年月日	施行期間	総事業費	施行状況
市	村上	18.8 ha	S42. 2. 27	S41～H元年度	359,935 ^{千円}	完了
組合	下市場	4.9	S47. 11. 08	S47～51	174,331	〃
〃	大和田高津	9.9	S47. 11. 27	S47～51	448,051	〃
〃	大和田駅南口	1.6	S48. 11. 09	S48～50	25,000	〃
公団	萱田	98.4	S55. 1. 28	S54～H 8	35,134,058	〃
組合	高津	26.7	S58. 12. 06	S58～H15	7,638,525	〃
市	大和田駅南	5.3	S62. 10. 16	S62～H31	7,412,596	施行中
組合	西八千代東部	50.8	S63. 1. 12	S62～H10	23,554,400	完了
〃	辺田前	59.5	H 5. 1. 8	H 4～H21	27,000,000	完了
〃	上高野第1	4.9	H13. 3. 15	H12～H16	1,638,000	完了
都市機構	西八千代北部	140.5	H14. 1. 18	H13～H33	32,656,939	施行中
個人	萱田町川崎山	1.6	H14. 8. 28	H14～H16	344,000	完了
個人	八千代台南二丁目	1.3	H18. 9. 21	H18～H20	297,205	完了

(2) 宅地開発（都市計画法に基づく開発許可等）

① 開発許可制度の概要

ア. 制度の趣旨

市街化区域及び市街化調整区域の線引き制度を担保し、良好かつ安全な市街地の形成と無秩序な市街化の防止を目的としています。

イ. 開発行為の制限

本市で開発行為を行おうとする場合、次の規模で開発行為を行う場合においては、あらかじめ、市長の許可を受けなければなりません。

- ・市街化区域 500㎡以上の開発行為
- ・市街化調整区域 原則として全ての開発行為

② 条例に基づく事前協議・許可基準

本市は「八千代市開発事業における事前協議の手続等に関する条例」(平成20年12月24日制定)、「都市計画法に基づく開発行為等の許可の基準に関する条例」(平成14年3月26日制定)等に基づき、適切な開発事業を誘導するとともに一定の水準を確保した公共施設等が適切に配置されるよう指導しています。

なお、この条例等の概要は次のとおりです。

ア 対象となる開発事業

- ・ 都市計画法第29条第1項の許可を要する開発行為で、開発事業区域の面積が500㎡以上のもの。
- ・ 建築を予定されている住宅の戸数が31戸以上の建築行為で、開発事業区域の面積が500㎡以上のもの。
- ・ 建築を予定されている店舗等の床面積が1,500㎡以上の建築行為で、開発事業区域の面積が3,000㎡以上のもの。

イ 事前協議

- ・ 条例の適用を受ける開発事業を施行しようとするときは、あらかじめ市長に申し出て、当該計画において予定している公共施設等の整備その他規則で定める事項について、市長と事前協議を行わなければなりません。

ウ 隣接住民等への説明等

- ・ 隣接住民等に対し、開発事業の計画の内容を説明しなければなりません。また、隣接住民等から説明会の実施を求められた場合は、説明会を行うよう努めなければなりません。
- ・ 説明の状況を、市長の求めに応じて、報告しなければなりません。

エ 敷地面積の最低限度

- ・ 開発区域内において予定される建築物の敷地面積の最低限度は、区域・予定される建築物の用途・開発区域の面積によって、異なった面積で定めています。

オ 道 路

- ・ 開発区域内の道路計画は、開発行為に起因し発生する交通量等を勘案して、主要な道路、区画道路等を適切に配置し、開発区域外の既存道路と一体となって、道路の機能が有効に発揮されるよう計画されていなければなりません。
- ・ 開発区域内の道路は、開発区域の面積に応じて道路の幅員を定めています。
- ・ 開発区域内の道路は、開発区域外の相当幅員の道路に接続させなければなりません。

カ 公 園

- ・ 開発区域の面積が0.3ha以上の開発行為においては、公園、緑地又は広場を設置しなければなりません。

なお、開発区域の面積及び予定建築物等の用途に応じ、設置すべき種類(公園、緑地又は広場)及び開発区域の面積に対する整備割合を定めています。

キ 排水施設

- ・ 下水道計画は、分流式とし、汚水は公共下水道に直接排除するものとします。なお、排除先の公共下水道が未整備の場合にあつては、事業者の負担で排除可能な地点まで汚水管渠を整備し、または汚水処理施設を設置するものとします。

ク 給水施設

- ・ 開発事業に伴う上水道施設の計画にあつては、水道施設設計指針及び八千代市水道事業給水条例並びに八千代市水道事業給水条例施行規程に基づいて設計するものとし、詳細については、水道事業管理者と協議するものとします。

ケ 自動車駐車場及び自転車駐車場

- ・ 共同住宅等の建設を目的とする開発事業にあつては、原則として計画戸数以上の自動車駐車場の台数を確保するものとします。また、自転車駐車場においても、計画戸数以上の台数を開発事業区域内に確保するものとします。

コ 公益施設

- ・ 住宅を目的とした開発事業にあつては、計画戸数に応じた施設用地を確保し、当該用地の管理及び帰属については、別途協議するものとします。

③ 市街化調整区域

市街化調整区域内の開発行為等については、都市計画法及び平成14年3月制定の「都市計画法に基づく開発行為等の許可の基準に関する条例」に基づき、許可しています。

④ 開発行為受理状況

市街化区域

区分 年度	共同住宅用		戸建住宅用		そ の 他		合 計	
	件数	面積	件数	面積	件数	面積	件数	面積
23	2件	5,596㎡	17件	93,523㎡	5件	16,737㎡	24件	115,856㎡
24	4件	24,639㎡	11件	32,990㎡	6件	22,851㎡	21件	80,480㎡
25	5件	10,459㎡	15件	52,607㎡	4件	11,518㎡	24件	74,584㎡

市街化調整区域

区分 年度	共同住宅用		戸建住宅用		そ の 他		合 計	
	件数	面積	件数	面積	件数	面積	件数	面積
23	3件	4,041㎡	19件	11,396㎡	3件	20,589㎡	25件	36,026㎡
24	6件	12,430㎡	20件	27,535㎡	3件	1,361㎡	29件	41,326㎡
25	1件	2,977㎡	18件	21,195㎡	2件	2,810㎡	21件	26,982㎡

4. 公園・緑地

本市は、首都近郊都市として急激な都市化が進み自然が減少しています。その中で、公園の整備及び自然環境の保全等の必要性は快適な市民生活を営む上からも不可欠なものです。

良好な生活環境、生活の質的な向上を求める住民の要望に応えるため、公園・緑地等の整備はもとより総合運動公園、市民の森などの整備に努力しています。

また、市民のふれあいの場としての公園・緑地等の維持管理について、住民組織等のご理解とご協力をいただき、住民と行政との協働による維持管理の導入を図るとともに、住民の公園に対する愛着心の増大を図りたいと考えます。

(1) 都市公園等施設状況

平成26年3月31日現在

	区 分	箇所数	面 積	備 考
都 市 公 園	街 区 公 園	240	235,628 m ²	
	近 隣 公 園	10	167,920	
	地 区 公 園	1	43,758	
	総 合 公 園	1	108,291	
	運 動 公 園	1	130,612	
	都 市 緑 地	56	258,707	市民の森等8か所含
	緑 道	6	2,040	
小 計		315	946,956	
そ の 他	児 童 遊 園	1	988	
	市 民 の 森	2	10,916	
	見 本 園	1	7,965	
	そ の 他	2	6,002	
小 計		6	25,871	
合 計		321	972,827	

* 市民一人当たり都市公園等面積 5.04m²

① 八千代総合運動公園

市の中央を流れる新川沿いにあり、新川の自然と萱田の緑豊かな自然の中に造られています。

面積13.1ヘクタール、南北に1kmもある八千代市最大の公園で、市民体育館やテニスコート、野球場、多目的広場、冒険広場、桜の広場等があります。

② 村上緑地公園

総合公園及び緩衝緑地としての機能を充実させ、工業団地の騒音等を遮断して、市民のレクリエーションの場として整備されました。公園内には、遊具広場、散歩道、紫陽花の谷、芝生広場等があります。

③ 市民の森・小鳥の森・樹木見本園

市街化区域内の山林を所有者の協力を得て、できる限り保存しながら、ベンチ、散歩道等を設けて、市民の憩いの場として広く開放しています。また、樹木見本園は、生け垣などに適した樹木を植え、家庭等で選ぶ際の参考となるよう配慮されています。

	名 称	面 積	所 在 地	供用開始年月
1	八千代台西市民の森	29,388 m ²	八千代台西4丁目・9丁目地先	昭和51. 7. 15
2	八千代台南市民の森	10,115	八千代台南3丁目地先	昭和52. 4. 1
3	八千代台北市民の森	15,041	八千代台北15丁目地先	昭和53. 9. 1
4	萱田町市民の森	801	萱田町721-1地先	昭和59. 4. 10
5	勝田市民の森	14,368	勝田台南2丁目・勝田地先	昭和62. 5. 1
6	高津小鳥の森	21,660	大和田新田109-1地先	昭和62. 5. 1
7	黒沢池市民の森	14,844	村上2091-1地先	昭和63. 6. 1
8	八千代台北子供の森	26,775	八千代台北13丁目地先	昭和60. 4. 10
9	八千代台東子供の森	5,406	八千代台東4丁目地先	昭和58. 4. 1
10	大和田新田樹木見本園	7,965	大和田新田42-2地先	昭和58. 10. 1
11	八勝園市民の森	4,211	勝田台南2丁目地先	平成 4. 2. 1

④ 新川遊歩道

新川堤防を利用した遊歩道が全長19km（幅員2～3m）あり、多くの市民がジョギング、散策等に利用しています。

(2) 緑化推進事業

恵まれた自然環境の保護と健康で豊かな街づくりを目指し昭和50年4月「八千代ふるさとの緑を守る条例」を制定し、環境の保全と緑化に努めています。

① 環境保全林

山林所有者の協力を得て、環境保全林として指定し、緑を守ろうという制度であり防災や生活環境の面からも市民にとって大切な山林です。

平成26年3月31日現在で9カ所、29,672m²を指定しています。

② 保存樹木

巨木のうち、一定基準以上の健全で樹容が美観上優れている樹木を永久保存しようという制度です。

平成26年3月31日現在で41カ所、樹木85本を指定しています。

③ 緑化協定

事業主と「緑化協定」を結び、緑化の推進に努めています。

④ 県立八千代広域公園建設概要

八千代広域公園は新川の両岸に計画された広域公園で、中核施設として県立中央図書館の設置が予定されていましたが、平成16年に建設を断念し、その後平成19年3月までに行われた県と市の合同検討会議で、新たな公園計画を策定すべきとの合意を得ました。これを受けて、平成19年度に施設整備型から自然活用型に転換する基本計画の見直し（平成19年2～3月パブリックコメント実施）を実施しました。

平成20年度は基本設計（平成20年6～9月「みんなの広場」ワークショップ実施）の見直しを行い、事業認可の変更を行いました（10年延伸）。この計画変更に伴い、事業費も約275億円から約135億円に変更となりました。

なお、八千代市が萱田側の用地の一部を「冒険遊び場（プレーパーク）」として平成20年1月より暫定利用しています。

（1）事業概要

- ・ 位置 八千代市萱田、村上地先
- ・ 計画面積 53.4h a（萱田地区：8.8h a、村上地区：9.8h a、河川：34.8h a）
- ・ 都市計画決定 平成7年3月22日
- ・ 事業期間 平成7年度～平成30年度
- ・ 総事業費 約135億円
- ・ 整備のテーマ 「水辺とスポーツ・情報文化とのふれあい」

（2）用地買収

用地取得について、八千代市が事務の一部を受託しております。

- ・ 買収面積 計画：16.8h a、平成25末実績：15.1h a、進捗率：90.0%

（3）総合グラウンドおよび市立中央図書館・市民ギャラリーの建設

八千代市では、旧まちづくり交付金事業（現社会資本整備総合交付金事業）により、村上側のスポーツ広場および交流広場に、それぞれ総合グラウンド・市立中央図書館・市民ギャラリーの建設を進めています。

・ 覚書の締結

平成22年3月1日、千葉県と八千代市は、県立八千代広域公園内に総合グラウンドおよび市立中央図書館・市民ギャラリーの建設に関する覚書を締結し、広域公園の施設の一部として、広く市民・県民の利用に供することになりました。

・ 整備計画

総合グラウンド：平成24～26年度に建設工事。平成26年9月にオープン予定。

中央図書館・市民ギャラリー：平成25～26年度に建設工事。

(3) 「八千代市緑の基本計画」(平成15年3月策定)

将来の公園緑地の適正な配置や自然環境の保全、都市緑化の推進、緑化の体制づくり等、緑に関する様々な施策を体系的にとりまとめ、緑豊かなまちづくりの推進を図ることを目的としています。

「緑の基本計画」は以下に示す内容が特徴となります。

◇都市緑地法(旧都市緑地保全法)による計画です。

◇将来の緑のマスタープランと都市緑化推進計画(八千代市緑化推進計画等)を統合し、拡充した都市の緑とオープンスペースに関する計画です。

◇行政区域全体を対象とする計画であり、また、公共施設だけでなく民有地も計画の対象となります。

都市公園等の施設として整備すべき緑地の目標水準

年次	基準年度 (平成14年度) (m ² /人)	中間年度 (平成22年度) (m ² /人)	目標年度 (平成34年度) (m ² /人)
都市公園	4.9	9.5	15.5
都市公園等	15.6	21.9	26.9

※ 都市公園： 住区基幹公園(街区公園・近隣公園・地区公園)
都市基幹公園(総合公園・運動公園)
広域公園
都市緑地・緑道

※ 都市公園等： 都市公園プラス公共施設緑地(公立の教育施設・市民農園・農業公園・陸上自衛隊用地、その他公的な緑地)

5. 建 築

(1) 建築確認

住宅、店舗、工場等の建築物を建築する場合及び工作物等を設置する場合には、工事に着手する前に、その計画が建築基準法（以下「法」という。）その他諸法令に適合するものであることについて、建築確認等の申請書を提出し、建築主事の確認を受けなければなりません。本市においては、昭和60年4月1日より限定特定行政庁として、また、平成18年4月1日からは特定行政庁として建築確認等の審査を実施しています。なお、平成11年5月1日からは、法改正により、新たに必要な審査能力を備える公正中立な民間機関（指定確認検査機関）においても審査ができるようになりました。

建築確認申請処理件数

区 分	平成23年度	平成24年度	平成25年度
建築物	47 (857)	42 (1079)	42 (1196)
工作物・広告塔・擁壁・その他	6 (30)	8 (30)	6 (39)
計	53 (887)	50 (1109)	48 (1223)

※（ ）内は民間機関による処理件数を示す。

(2) 建築指導

良好な市街地の維持及び建築物の安全性の確保等の目的のため、建築パトロールを定期的に行っています。また、法に基づく道路位置の指定、法や条例の規定に基づく許可及び建築協定に関する指導等を行っています。

また、中高層建築物をめぐる建築主と近隣住民との紛争を未然に防止するために条例を設け、建築主に標識の設置や近隣住民に対しての建築計画の説明を義務づけています。さらに、適正な紛争の解決に資する調整として、「あっせん」・「調停」の制度があります。

その他、ワンルーム形式共同住宅等の建築に関する指導指針を設け、指導を行っております。

道路位置指定

区 分	平成23年度	平成24年度	平成25年度
申請件数	6 件	8 件	6 件
指定件数	6 件	6 件	8 件

建築パトロール

区 分	平成23年度	平成24年度	平成25年度
パトロール回数	8 回	8 回	12 回
立入件数	213 件	172 件	205 件

中高層建築物に関する条例に基づく報告件数

区 分	平成23年度	平成24年度	平成25年度
受付件数	11 件	19 件	20 件

(3) 建設資材のリサイクル

コンクリート、コンクリート及び鉄からなる建設資材、木材、アスファルトコンクリートの建設資材について、適正に分別解体等及び再資源化等の実施を確保するため、平成14年5月30日に「建設工事に係る資材の再資源化等に関する法律」いわゆる「建設リサイクル法」が施行され、一定規模以上の建築物等を解体又は新築等をする場合、発注者は工事着手する7日前までに届出を行うこと、発注者は現場において標識を提示することや建設資材ごとに分別してリサイクルすること等が義務づけられました。

区 分	平成23年度	平成24年度	平成25年度
80㎡以上の解体工事	181 件	200 件	245 件
500㎡以上の新築工事	31 件	38 件	34 件
その他工作物に関する工事（土木工事等）	43 件	36 件	42 件
計	255 件	274 件	321 件

(4) 長期優良住宅

「長期優良住宅の普及の促進に関する法律」において、長期にわたり良好な状態で使用するための措置が講じられた優良な住宅（長期優良住宅）について、その建築及び維持保全に関する計画を認定する制度があります。当該住宅は認定された計画に基づき、建築及び維持保全を行うこととなります。また税制上の優遇を受けることができます。

区 分	平成23年度	平成24年度	平成25年度
長期優良住宅に関する認定件数	220 件	251 件	233 件

(5) 低炭素建築物

「都市の低炭素化の促進に関する法律」において、建築物における生活や活動に伴って発生する二酸化炭素を抑制するための都市の低炭素化に資する措置が講じられた建築物について、低炭素建築物として認定する制度を平成24年12月より開始しました。認定された場合、税制上の優遇を受けることができます。

平成25年度 低炭素建築物に関する認定件数 18件
※平成24年度の認定件数は0件

(6) エネルギーの使用の合理化に関する法律（省エネ法）

一定の規模以上の建築物の建築等を行う場合は、省エネ法に基づき、届出する必要があります。また当該届出後に建築物の規模によっては3年毎に当該建築物の維持保全の状況について報告しなければなりません。

区 分	平成23年度	平成24年度	平成25年度
省エネ法に基づく届出件数	54 件	71 件	52 件

(7) 耐震診断・耐震改修の補助

平成7年に発生した阪神・淡路大震災で受けた甚大な被害を教訓として、既存建築物の耐震化を促進するために「建築物の耐震改修の促進に関する法律」が制定されました。本市では、地震防災対策の一環として既存建築物の耐震化を促進するため、この法律に基づき「八千代市耐震改修促進計画」を作成しました。

八千代市耐震改修促進計画の一環として、地震による住宅の倒壊の被害から市民の生命、身体及び財産を保護し、安全・安心な市民生活を確保することを目的とした木造住宅の耐震診断及び耐震改修に要する費用の一部を補助しています。

区 分	平成23年度	平成24年度	平成25年度
木造住宅耐震診断補助件数	16 件	37 件	12 件
木造住宅耐震改修補助件数		15 件	8 件

※木造耐震改修の補助は平成24年度より開始

(8) 住宅耐震診断・建築相談会

市民が所有する木造住宅の耐震化の促進及び新築やリフォーム等の建築に関して、より安心して相談してもらうことを目的に平成24年度より建築士会八千代支部と委託契約を結んで相談会を実施しています。

区 分	平成 24 年度	平成 25 年度
相談会実施数	10 回	10 回
耐震相談に関する相談件数	29 件	17 件
建築に関する相談件数	50 件	43 件

6. 市営住宅

市営住宅は、国及び地方公共団体が協力して健康で文化的な生活を営むに足る住宅を建設し、これを住宅に困窮する低所得者に対して低廉な家賃で賃貸することにより、市民生活の安定と社会福祉の増進に寄与することを目的として建設されております。

市営住宅一覧表

平成26年4月1日

名称	所在地	建設年度	種別	戸数 (戸)	家賃(円) 収入分位1～6まで	敷金 家賃の 3ヶ月分	一戸あたりの 延床面積(㎡)	構造	住宅規模
村上団地	村上1581	S40	一般世帯	16	3,400～6,700		31.50	プレハブ造平屋建 (長屋)	4.5畳、4.5畳 DK、浴室
花輪団地	吉橋1350	S44	一般世帯	10	9,800～19,200		42.70	プレハブ鉄筋コンクリ ート造2階建	6畳、3畳、DK 浴室
"	"	"	"	8	9,000～17,700		39.50	"	4畳、3畳、DK 浴室
ほしぼ団地	下市場2-10-18	S53	母子世帯	12	16,000～31,500		64.12	プレハブ鉄筋コンクリ ート造3階建	6畳、6畳、4.5畳 DK、浴室
第2ほしぼ団地	下市場2-17-18	S61、62	一般世帯	12	18,200～35,800		65.95	プレハブ鉄筋コンクリ ート造3階建	6畳、6畳、4.5畳 DK、浴室
"	" 2-17-17	"	母子世帯	12	18,200～35,800		"	"	"
市立まつわ団地	米本2265-1	S48 (S59改装)	一般世帯	14	9,400～18,500		41.80	鉄筋コンクリート造3 階建	4.5畳、4.5畳 DK、浴室
"	"	"	老人世帯	7	9,400～18,500		"	"	"
市立第2 まつわ団地	米本2246	S48 (H10改装)	一般世帯	6	10,600～20,900		41.59	鉄筋コンクリート造3 階建	6畳、6畳、DK 浴室
市立第2 村上団地	村上881-6	S50 (H14改装)	一般世帯	15	11,500～22,700		39.42	鉄筋コンクリート造4 階建	6畳、6畳、DK 浴室
"	"	"	老人世帯	4	11,500～22,700		"	"	"
"	"	"	"	1	14,700～28,800		50.06	"	6畳、4.5畳、洋間、DK 浴室
市立よなもと団地	米本1359	S46	一般世帯	6	14,800～29,100		48.20	鉄筋コンクリート造5 階建	6畳、4.5畳、4.5畳 K、浴室
"	"	"	"	1	16,600～32,600		52.86	"	6畳、6畳、4.5畳 DK、浴室
"	"	"	"	2	13,200～26,000		42.26	"	6畳、6畳、 DK、浴室
"	"	"	"	1	16,500～32,500		51.58	"	6畳、6畳、4.5畳 DK、浴室
計				127					

7. 道 路

本市の道路は、国道16号、国道296号と県道6路線に幹線市道が骨格をなし、これに生活道路が配備されていますが、車両等の増加から車両交通量が年々増えているため一般市道の改良拡幅整備と都市計画道路の整備に努力しています。

(1) 市内道路状況

平成26年4月1日現在

区 分	路 線 名	延 長	舗装延長	舗装率	橋梁数 (道路橋)
国 道	16号	9,000 m	9,000 m	100 %	4
	296号	6,027	6,027	100	1
	計	15,027	15,027	100	5
県 道	船橋・印西線	10,819	10,819	100	4
	幕張・八千代線	3,285	3,285	100	1
	千葉・竜ヶ崎線	3,298	3,298	100	1
	八千代・宗像線	2,690	2,690	100	1
	千葉・鎌ヶ谷・松戸線	2,019	2,019	100	
	大和田停車場線	851	851	100	
	計	22,962	22,962	100	7
市 道	路線数 2,893	556,232.1	537,049.4	96	51

(2) 主な橋梁の概要

橋梁名 区分	村 上 橋	新 川 大 橋	な か よ し 橋
1. 種 別	道路橋（1等橋）	道路橋（1等橋）	自転車及び 歩行者専用橋
2. 設置目的	旧村上橋は、昭和39年に架設された農道橋であり、その後の交通量の増加に伴い、橋の老朽化が著しく、また幅員も4mと狭く、常に交通のネックとなっていたことから架け替えにより、交通の安全確保と円滑化を図ると共に、橋周辺が総合運動公園等、市民の憩いの場となっており、市民参加により橋上にブロンズ像を設置する等、周辺的环境に調和し、本市のシンボルとなる個性ある橋として計画された。	本市を東西に結ぶ都市計画道路3・4・1号線の整備事業の一環として一級河川印旛放水路（通称新川）に架設し、国道16号と市役所方面を結ぶ。	新川大橋の路面高と新川西側に位置する市の総合運動公園との高低差が8mあるため新川を渡る歩行者・自転車の利便を図ると共に公園施設への利用を考えた。
3. 橋長・幅員	橋長 96 m 幅員 10.75 m (有効 9.75m)	橋長 332 m 幅員 13.80 m (有効 13m)	橋長 95 m 幅員 4.40 m (有効 3.60m)
4. 型 式	3径間連続変断面非合成 鋼桁橋	4径間及び3径間連続 鋼桁橋	2径間連続斜張橋
5. 着 工 完 成 年 月	昭和52年12月着工 昭和56年5月完成	昭和56年4月着工 昭和59年3月完成	昭和58年4月着工 昭和59年3月完成
6. 事 業 費	410,000 千円	1,252,800 千円	332,200 千円
7. デザイン等	市民から橋のイメージ図を公募。 「輝く太陽（空）と豊かな緑（水）」をテーマに歩道部には張り出し（テラス）を2カ所設け、2体のブロンズ像を設置すると共に橋上の各施設には「八」の字を基本とした明るく楽しいデザインを施した。	八千代総合運動公園を横断するよう計画されているため、公園との景観を考え、橋桁の形、排水管の位置等を考慮。	市内小中学生を対象として橋の型式、デザイン等を募集。

(3) 交通安全施設設置状況

年 度	防 護 柵	道路反射鏡	区 画 線 補 修	道路照明	道路標識
23	302 m	23 基	6,658 m	3 基	—
24	234 m	20 基	7,777 m	—	6 基
25	86 m	7 基	5,986 m	—	—

(4) 私道舗装整備要綱

① 適用範囲

1. 都市計画法施行日以前に築造された私道。
2. 建築基準法第42条第1項第5号により築造された私道で、砂利道築造の指導により形成されたもの。（私道に係る住宅戸数が5戸以下のものを除く。）
3. その他市長が特に認めたもの。

② 適用基準

1. 原則として、私道の一端が公道またはこの要綱に基づく整備済私道、もしくはこの要綱の条件に合致していると認められる私道に接続しているもの。
2. 構 造
 - (1) 幅員は4メートル以上のもの。
 - (2) 路面が一般通行に支障のないよう整備され、かつ、両側に排水施設が設けられているもの。ただし、地形的な状況により前述の排水施設を設けることができない場合は、他の方法によることができる。
 - (3) 道路の縦断勾配が9パーセントを超えないもの。ただし、やむを得ないときは12パーセントまでとする。
 - (4) 路肩部が危険な崖地等に面しているときは、適当な防護施設が設けられているもの。

③ 権 利

1. 私道のすべての権利者が舗装施工に同意し、認定業務に協力するとき。
2. 同意後、舗装その他道路工事に関する問題が生じたときは、当事者及び代表者において責任をもって解決することに同意するとき。

④ そ の 他

1. 私道の沿道住居率が50パーセント以上であるもの。ただし、幅員または区画形成上生活必要路線と認められるものはこの限りでない。
2. 通学路その他交通安全対策上重要路線と認められるもの。

(5) 道路占用料

平成26年4月1日現在

占 用 物 件		単 位		占 用 料
電 柱	本柱	1本につき	1年	1,700 円
	支線、支線柱			1,700
電 話 柱 (電柱であるものを除く。)	本柱	1本につき	1年	620
	支線、支線柱			620
変圧塔その他これに類するもの及び公衆電話所		1個につき	1年	2,200
広 告 塔		表示面積1平方メートルにつき	1年	8,500
水道管、下水道管、ガス管、電線 その他これらに類する物件	外径10センチメートル未満	長さ1メートルにつき	1年	120
	外径10センチメートル以上 30センチメートル未満			360
	外径30センチメートル以上			630
歩廊、雪よけその他これらに類する施設		占用面積1平方メートルにつき	1年	2,200
上空又は地下に設ける通路				4,300
看板類 (アーチであるものを除く)		表示面積1平方メートルにつき	1年	5,300
自動車停留所標識		1本につき	1年	1,400
ア ー チ	車道を横断するもの	1基につき	1月	5,900
	その他のもの			3,000
工事用施設、工事用材料置場		占用面積1平方メートルにつき	1月	850
前各号に該当しないその他のもの		1平方メートル又は1基につき	1月	180

第10章 産業活力部

1. 農業
2. 商工業
3. 観光

1. 農 業

本市の農業は、農業従事者の高齢化や後継者不足などの問題を抱えていますが、大消費地に近いという地理的条件を生かした都市型農業を進めています。

このような状況の中、本市においては、農地の有効活用、生産基盤の整備、多様な担い手の育成、都市と農村の交流促進、環境にやさしい農業の推進など各種の施策展開により、農業経営の安定化と農業が有する多面的機能の保全に努めています。

(1) 農家数及び農家人口

各年2月1日現在

区分 年	総農家数	専業農家数 (販売農家)	第1種兼業 農家数 (販売農家)	第2種兼業 農家等 (販売農家)	自給的 農家数	農業就業 人口 (販売農家)
17	941戸	192戸	101戸	398戸	250戸	1,399人
22	851戸	163戸	159戸	285戸	244戸	1,132人

資料：2005・2010年農林業センサス

(注) 総農家とは、経営耕地面積が10a以上又は、年間農産物販売金額が15万円以上の農家をいう。

販売農家とは、経営耕地面積が30a以上又は、年間農産物販売金額が50万円以上の農家をいう。

(2) 農用地面積

(単位：ha)

年	総数	田	畑	樹園地	採草放牧地	施設用地	山林	その他
25	1,014.3	530.4	367.5	59.2	55.6	1.6	—	—

資料：農政課調べ（平成26年3月末日現在）

(3) 経営耕地面積規模別販売農家数

各年2月1日現在（単位：戸）

区分 年	販売 農家 数	30 a 未満	30 a ～ 50 a	50 a ～ 100 a	100 a ～ 150 a	150 a ～ 200 a	200 a ～ 300 a	300 a ～ 500 a	500 a 以上	例外 規定
17	691	5	117	260	171	62	51	23	2	
22	607	3	104	227	131	72	42	21	7	

資料：2005・2010年農林業センサス

(4) 種類別農業産出額

(単位：百万円)

順位	種 類	産出額	順位	種 類	産出額
1	野 菜	1,990	5	花 き	50
2	畜 産	970	7	雑 穀 ・ 豆 類	40
3	果 実	590	8	種 苗 ・ 苗 木 類	30
4	米	380	—	—	—
5	い も 類	50		計	4,100

資料：平成18年千葉県生産農業所得統計

(5) 経営所得安定対策

近年の農業をとりまく情勢は、農業従事者の減少・高齢化、農業所得の激減など大変厳しい状況にあります。また、海外での穀物需給情勢や担い手の育成・確保の状況をみると、生産力を確保することが重要となっています。このような状況の中、意欲ある農業者が農業を継続できる環境を整え、国内農業の再生を図ることにより、食糧自給率の向上を図るとともに、農業の有する多面的機能が将来にわたって発揮されるようにするため、経営所得安定対策が導入され、販売価格が恒常的に下回っている作物を対象に、その差額を国が直接交付することとなりました。

年度	米の 直接支払交付金	水田活用の 直接支払交付金	畑作物の 直接支払交付金	合計金額	申請数
25年度	5,197,500円	6,685,000円	206,280円	12,088,780円	57人

(6) 園芸振興

本市の園芸作物は、日本梨、春夏にんじん、秋冬ほうれんそうを中心に、ねぎ、だいこん等の露地野菜、施設野菜のトマト、きゅうりが主な栽培作物です。

① 日本梨の収穫面積

(単位：ha)

順位	品 種 名	面 積
1	幸 水	28
2	豊 水	17
3	新 高	8
4	そ の 他	8
	計	61

② 野菜の栽培面積

(単位：ha)

順位	作物名	面積	順位	作物名	面積
1	ほうれんそう	116	7	ばれいしょ	15
2	にんじん	64	7	スイートコーン	15
3	ねぎ	53	9	さやいんげん	10
4	だいこん	29	9	こまつな	10
5	えだまめ	28	9	キャベツ	10
6	さといも	18	12	トマト	9
			計		377

(栽培合計は年産合計)

資料：平成18年産青果物生産出荷統計

③ 今後の振興策

農業従事者の減少と高齢化が進んでいることから、農作業を軽減させる機械の導入支援、生産性及び収益性を高める施設の整備支援をしていきます。

(7) 畜産業

本市の畜産は、酪農が中心で養豚は少数です。都市化により酪農家の戸数、全体の飼養頭数は減少傾向にあります。

産出額では、農業産出額全体の約25%を占め、野菜に次いで第2位となっています。

酪農については、畜産産出額の約80%であり、本市農業の重要な地位を占めています。

環境問題に関する住民の意識が高まる中で、環境保全対策の確立と耕種農家との連携強化を図りながら、資源循環型農業経営を推進しています。

家畜の頭数内訳

平成25年度（農政課調査）

区分	農家数	頭数					
乳用牛	16戸	成畜	710頭	育畜	408頭	計	1,118頭
肉用牛	1戸	肥育雌	3頭	育畜	10頭	計	13頭
豚	2戸	繁殖雌	190頭	肉豚他	1,855頭	計	2,045頭
計	19戸						

(8) 農業生産基盤整備の推進

本市には約530haの水田があり、全て基盤整備事業が実施されておりますが、過去に整備された水田の中には狭小で、現在の農業には合致しない水田もあります。今後は大型機械が導入できるよう区画形状を30a以上に拡大し、合わせて乾田化と凡用化を図るため、再基盤整備を実施し、農業経営の近代化、合理化を進めます。

○土地基盤の再整備推進地区

地区名	事業名	推進状況の概要
桑橋地区・寺台地区・高本地区 (桑納川沿岸土地改良区)	経営体育成 基盤整備事業	事業区域：約40ha 総事業費：約8億円(概算) 事業推進主体：桑納川沿岸土地改良区、同改良区再基盤整備推進委員会および営農検討部会 関係機関：千葉県(印旛農業事務所、千葉農業事務所) および千葉県土地改良事業団体連合会(水土里ネット千葉) 受益者と調整し、関係機関と連携しながら、事業採択に向けた協議を進めています。

(9) やちよ農業交流センター

やちよ農業交流センターは、農業への市民の理解と関心を深め、農業者の経営意欲の増進や知識・技術の向上を図り、農業の振興に繋げることを目的としています。

家族で半日過ごせるハーフデイパークを目指して、周辺の観光農園・体験農園等を一体的に整備することで、農業の振興及び都市と農村の交流できる場を提供する施設です。

① 施設の概要

所在地	八千代市島田2, 076番地
開設年月日	平成25年4月1日
敷地面積	10,358㎡
建築面積	1,726㎡
延床面積	1,473㎡
構造	平屋建て鉄骨造り

② 施設内の概要

施設名称	床面積㎡	利用目的等
第1・第2研修室	215.61	農業関係の研修及び会議、農業者に対する研修、会議
農産物加工所	105.95	市内農産物等を使った加工品の製造
調理実習室	130.11	農産物の加工講習、市内農産物等を使った調理実習
情報・交流(喫茶・休憩コーナー)室	209.47	市内農産物等を使った軽食の提供、休憩施設
市内農産物・加工品販売所	209.47	市内農産物で製造した加工品等の販売
管理事務所	85.50	やちよ農業交流センター管理運営用事務所
トイレ	128.00	男：小7基・大4基、女：9基、障害者：2基
ふれあいモール	388.46	農業振興を目的とした催し等

駐車場

普通車109台(内障害者用3台)

③ 利用状況

施設名称	件数	利用人数
第1研修室	127 件	2,299 人
第2研修室	55 件	1,284 人
調理実習室	198 件	1,367 人
合計	380 件	4,950 人

(10) 八千代ふるさとステーション

八千代ふるさとステーションは、市内の農家が作った農産物、農産加工品の展示や販売、市内産牛乳を使ったアイスクリーム等の製造販売、また市内産の農産物を食材とした料理の提供などを通して、農業、農村の活性化を図ることを目的としています。

また、国道16号線沿線という立地条件を活かして、多くの市民に本市の農業、農村をアピールし、消費者と農業生産者の交流の場として活用されています。

※道の駅「やちよ」

道の駅「やちよ」は、八千代市が平成8年4月に建設省から指定を受けた、千葉県内で3番目の道の駅です。

道の駅は、道路利用者のための「休憩機能」、道路利用者や地域の方々のための「情報発信機能」、地域振興施設による「地域連携機能」の3つの機能を併せ持つ休憩施設です。

① 施設の概要

所在地	八千代市米本4905番地1
開設年月日	平成9年7月20日
敷地面積	15,017㎡
建築面積	1,793㎡
延床面積	1,338㎡
構造	鉄筋コンクリート平屋建一部鉄骨造り

② 施設内の概要

施設名称	床面積㎡	利用目的等
農産物特産物展示販売場	440.12	八千代市内及び近隣の「農畜産物」、「地酒」及び「乳製品」等商工製品の展示販売
アイスクリームファクトリー	51.25	アイスクリーム等の製造販売、及び「乳製品」の展示販売
レストラン (ラウンジを含む。)	361.76	市内農産物等を使用した料理の提供
トイレ	73.63	男：小4基・大2基、女：4基、障害者：1基
事務室	69.42	八千代ふるさとステーション管理運営用事務室

駐車場

大型車(台)	普通車(台)	計
10	100 (内障害者用2)	110 台

③ 利用状況

(平成25年4月1日～26年3月31日/348日間)

施設名称	利用人数
農産物特産物展示販売場	473,040 人
アイスクリームファクトリー	127,781
レストラン(ラウンジを含む。)	64,585
合計	665,406

2. 商 工 業

(1) 商業(小売業)の推移

年	区分	事業所数	売場面積	従業者数	年間商品販売額
11		1,162	144,026 m ²	8,770 人	14,965,538 万円
14		1,104	155,905 m ²	9,314 人	15,129,981 万円
16		1,069	180,045 m ²	9,955 人	15,807,750 万円
19		1,030	203,233 m ²	9,762 人	16,074,969 万円
24		721	189,614 m ²	7,612 人	13,908,200 万円

(平成24年は、平成24年経済センサス活動調査による。それ以前は商業統計による)

(2) 商店街の環境整備

(商店街共同施設設置状況)

平成25年度

施設	団体名	数量
街 路 灯	勝田台駅前商店街振興組合	43 基
	八千代市村上中央商店街振興組合	17 基
	高津西通り商店会	12 基
	大和田駅通り商店会	23 基
	勝田台駅前東商店会	50 基
	八千代台西団地商店会	11 基
	高津団地中央商店会	25 基
	勝田台北口商店会	50 基
	八千代台駅前商店会	33 基
	八千代台駅東口商店会	40 基
学園通り商店会	34 基	

(3) 工業の推移

区分年	事業所数	従業者数(人)	製造品出荷額等(万円)
20	214	8,868	22,825,396
21	189	8,917	20,560,561
22	181	8,776	19,469,578
23	201	8,058	21,095,046
24	178	9,354	20,260,424

(平成23年は、「平成24年経済センサス-活動調査」で、平成24年は、「平成24年工業統計表(経済産業省大臣官房調査統計グループ)平成26年4月11日公表」による。それ以前は、工業統計調査による。)

(4) 工業団地

平成26年5月30日現在

団地名	事業主体	面積	造成着手	分譲完了	会員企業数
八千代	県土地開発公社 八千代市開発協会	57.1 ha	S36年	S39年	38社
上高野 (村上)	県土地開発公社 八千代市開発協会	64.0 ha 1.5 ha	S42年 S52年	S47年 S54年	48社 3社
吉橋	八千代市開発協会	22.6 ha	S45年	S51年	33社
その他	—	—	—	—	9社

(注) 吉橋とその他の両方の協議会に加入している企業1社あり。

(八千代市工場協議会名簿による)

(5) 中小企業対策

① 資金融資

・融資枠等

預託金 3億円

融資枠 18億円(預託金の6倍)

(融資内容)

平成26年4月1日現在

区分		融資限度額	融資期間	利率	利子補給率	取扱金融機関
小口 事業資金	運転	1,250万円	5年	1年以内 2.20%	1.80%	千葉銀行 千葉興業銀行 東京東信用金庫 みずほ銀行 三井住友銀行 千葉信用金庫 京葉銀行
	設備	1,250万円	7年		2.20%	
事業資金	運転	2,000万円	5年	1年超 3年以内 2.40%	1.80%	
	設備	3,000万円	7年		2.20%	
環境経営 応援資金	運転	2,000万円	5年	3年超 5年以内 2.50%	1.80%	
	設備	3,000万円	7年		2.20%	
経営安定化資金		500万円	5年		3.50%	
福利厚生施設整備資金		1,500万円	7年		2.50%	
新規大型店 対策資金	運転	800万円	5年	5年超 2.75%	2.50%	
	設備	1,500万円	7年		2.50%	

利子補給率は、融資利率以内

② 融資状況

(単位：千円)

区分 年度	小口事業 資金	事業資金	公害防除 資金	経営安定 化資金	工場移転 資金	福利厚生施 設整備資金
23	44,540 (10)	292,730 (20)	—	—	—	—
24	21,400 (5)	318,200 (31)	—	—	—	—
25	30,100 (11)	367,900 (37)	—	—	—	—

()内は融資件数

(6) 職業相談

(八千代市地域職業相談室)

年度	新規求職申込件数	紹介件数	就職件数
23	1,896	6,668	672
24	1,396	7,145	752
25	1,105	7,951	862

(船橋公共職業安定所業務概要による)

3. 観 光

(1) 八千代ふるさと親子祭

八千代ふるさと親子祭実行委員会との共催により、八千代ふるさと親子祭を開催し、ふるさと意識の高揚と観光の振興を図り、交流人口の増加に努めました。

開催場所：八千代総合運動公園多目的広場ほか

事業内容：手筒花火大会、灯籠流し、各種イベント、商店街歩行者天国など

年 度	回 数	総 事 業 費	来 場 者 数
23	37 回	35,585,432 円	210,000 人
24	38 回	34,977,603 円	220,000 人
25	39 回	21,520,539 円	70,000 人

(2) 八千代どーんと祭

八千代どーんと祭実行委員会が主催する八千代どーんと祭を後援し、産業の振興を図ると共に交流人口の増加に努めました。

開催場所：八千代総合運動公園多目的広場

事業内容：商工業者・農業者の出展、農産物・乳牛共進会など

年 度	回 数	総 事 業 費	来 場 者 数
23	11 回	8,912,856 円	95,000 人
24	12 回	8,839,869 円	115,000 人
25	13 回	8,591,754 円	51,000 人

(3) 源右衛門祭

源右衛門祭実行委員会が主催する源右衛門祭を後援し、新川治水対策の先駆になった染谷源右衛門の功績の紹介と産業の振興を図り、交流人口の増加に努めました。

開催場所：八千代総合運動公園多目的広場

事業内容：商工業者の出展、染谷源右衛門の紹介、源右衛門鍋による豚汁、音楽会など

年 度	回 数	総 事 業 費	来 場 者 数
24	9 回	2,354,000 円	20,000 人
25	10回	3,499,233 円	10,000 人

※ 平成24年度から主催が実行委員会に変わりました。

※ 平成24年度から所管が産業政策課観光推進室に変わりました。

第11章 選挙管理委員会 監査委員・農業委員会

1. 選挙管理委員会
2. 監査委員
3. 農業委員会

選挙管理委員会

監査委員

農業委員会

1. 選挙管理委員会

(1) 選挙管理委員会委員

	氏名	住所	就任年月日
委員長	杉浦 征生	ゆりのき台5-26-4	平成24年9月29日
職務代理者	周郷 文雄	島田台1296-131	平成24年9月29日
委員	江口 修	村上814	平成24年9月29日
委員	内山 仁	大和田新田761-9 B206	平成24年9月29日

(2) 市制施行以後の各選挙別執行状況

選挙名	投票日	当日有権者数	投票者数	投票率	県平均投票率
市議選	昭和 42. 1. 13	25,036人	20,145人	80.46%	
	45. 12. 20	41,201人	30,206人	73.31%	
	49. 12. 22	67,207人	47,748人	71.05%	
	53. 12. 17	80,349人	58,597人	72.93%	
	57. 12. 19	88,933人	54,636人	61.44%	
	61. 12. 21	95,081人	54,648人	57.48%	
	平成 2. 12. 16	105,619人	57,752人	54.68%	
	6. 12. 18	116,853人	58,931人	50.43%	
	10. 12. 20	128,734人	63,848人	49.60%	
	14. 12. 15	138,417人	55,985人	40.45%	
	18. 12. 17	144,171人	65,548人	45.47%	
	22. 12. 19	149,755人	71,757人	47.92%	
市長選	昭和 42. 4. 28	—	—	無投票	
	46. 4. 25	44,025人	26,722人	60.70%	
	50. 4. 27	—	—	無投票	
	54. 4. 22	—	—	無投票	
	58. 4. 24	88,993人	32,211人	36.19%	
	62. 4. 26	—	—	無投票	
	平成 3. 4. 21	105,689人	30,613人	28.97%	
	7. 4. 23	116,715人	53,933人	46.21%	
	11. 4. 25	128,438人	45,432人	35.37%	
	15. 1. 26	138,702人	53,774人	38.77%	
	18. 12. 17	144,171人	65,541人	45.46%	
	22. 12. 19	149,755人	71,753人	47.91%	
	25. 5. 26	148,820人	62,271人	41.84%	

選挙名	投票日	当日有権者数	投票者数	投票率	県平均投票率
衆院選	昭和 42. 1. 29	25,032人	16,240人	64.88%	68.44%
	44. 12. 27	35,898人	21,521人	59.95%	64.98%
	47. 12. 10	61,214人	39,818人	65.05%	69.71%
	51. 12. 5	73,198人	50,320人	68.75%	71.57%
	54. 10. 7	83,679人	45,359人	54.21%	60.18%
	55. 6. 22	85,520人	58,310人	68.18%	69.49%
	58. 12. 18	92,520人	52,592人	56.84%	62.61%
	61. 7. 6	96,218人	63,919人	66.43%	64.26%
	平成 2. 2. 18	104,670人	72,213人	68.99%	67.73%
	5. 7. 18	114,952人	71,713人	62.39%	60.11%
	8. 10. 20	121,931人	70,631人	57.93%	54.53%
	12. 6. 25	134,069人	82,968人	61.88%	58.46%
	15. 11. 9	141,855人	81,801人	57.67%	56.82%
	17. 9. 11	144,419人	92,398人	63.98%	64.59%
	21. 8. 30	150,516人	96,779人	64.30%	64.87%
	24. 12. 16	152,092人	90,705人	59.64%	58.49%
参院選	43. 7. 7	29,948人	17,551人	58.60%	60.40%
	46. 6. 27	45,757人	22,602人	49.40%	50.60%
	49. 7. 7	67,531人	50,524人	74.82%	70.76%
	52. 7. 10	76,094人	47,049人	61.83%	60.91%
	55. 6. 22	85,520人	58,276人	68.14%	69.43%
	(補欠選挙) 56. 3. 8	86,518人	23,421人	27.07%	27.96%
	58. 6. 26	91,403人	42,147人	46.11%	49.19%
	61. 7. 6	96,218人	63,880人	66.39%	64.19%
	平成 元. 7. 23	103,731人	59,859人	57.71%	56.37%
	4. 7. 26	111,934人	44,697人	39.93%	40.77%
	7. 7. 23	119,811人	43,979人	36.71%	37.88%
	10. 7. 12	128,136人	70,122人	54.72%	53.38%
	13. 7. 29	137,273人	69,670人	50.75%	50.87%
	(補欠選挙) 14. 10. 27	139,843人	30,906人	22.10%	24.14%
	16. 7. 11	143,012人	73,209人	51.19%	51.87%
	19. 7. 29	147,221人	80,329人	54.56%	55.14%
22. 7. 11	150,987人	84,012人	55.64%	54.85%	
25. 7. 21	151,885人	77,863人	51.26%	49.22%	

※平成19年以降に執行されている選挙は、当日有権者数に在外選挙人の数を含む。

選挙名	投票日	当日有権者数	投票者数	投票率	県平均投票率
県議選	昭和 42. 4. 15	—	—	無投票	64.68%
	46. 4. 11	43,702人	24,753人	56.64%	65.87%
	(補欠選挙) 49. 5. 12	65,273人	33,410人	51.19%	—
	50. 4. 13	67,078人	38,284人	57.07%	68.26%
	54. 4. 8	—	—	無投票	60.77%
	58. 4. 10	89,049人	44,942人	50.47%	51.65%
	(補欠選挙) 61. 7. 6	94,032人	63,541人	67.57%	—
	62. 4. 12	94,672人	47,290人	49.95%	53.11%
	平成 3. 4. 7	105,657人	40,929人	38.74%	47.09%
	7. 4. 9	116,795人	43,338人	37.11%	45.96%
	11. 4. 11	128,444人	44,403人	34.57%	45.25%
	15. 4. 13	137,878人	39,975人	28.99%	40.24%
	19. 4. 8	143,778人	49,298人	34.29%	44.43%
	23. 4. 10	149,283人	56,529人	37.87%	40.04%
知事選	昭和 42. 4. 15	25,883人	9,274人	35.83%	62.66%
	46. 4. 11	43,702人	24,758人	56.65%	64.65%
	50. 4. 13	67,078人	38,292人	57.09%	68.28%
	54. 4. 8	81,665人	24,163人	29.59%	57.54%
	56. 4. 5	84,599人	19,900人	23.52%	25.38%
	60. 3. 24	92,753人	27,985人	30.17%	30.70%
	平成元. 3. 19	100,916人	45,752人	45.34%	47.03%
	5. 3. 14	112,058人	29,781人	26.58%	31.90%
	9. 3. 16	121,550人	32,228人	26.51%	28.67%
	13. 3. 25	133,894人	43,810人	32.72%	36.88%
	17. 3. 13	142,136人	58,967人	41.49%	43.28%
	21. 3. 29	147,449人	64,777人	43.93%	45.56%
	25. 3. 17	149,573人	48,491人	32.42%	31.96%

選挙名	投票日	選挙区	1区	2区	3区
農業委員選	昭和 44. 7. 15	当日有権者数	1,610人	無投票	無投票
		投票者数	1,480人		
		投票率	91.93%		
	47. 7. 14	当日有権者数	無投票	1,626人	1,694人
		投票者数		1,569人	1,507人
		投票率		96.49%	88.96%
	50. 7. 15	—	無投票	無投票	無投票
	53. 7. 14	—	無投票	無投票	無投票
	56. 7. 17	—	無投票	無投票	無投票
	59. 7. 15	—	無投票	無投票	無投票
	62. 7. 12	選挙区	1区	2区	
		当日有権者数	無投票	1,907人	
		投票者数		1,524人	
		投票率		79.92%	
	(補欠選挙)平成 2. 4. 15	—	無投票	無投票	無投票
	2. 7. 15	—	無投票	無投票	無投票
	5. 7. 11	—	無投票	無投票	無投票
	8. 7. 7	—	無投票	無投票	無投票
11. 7. 11	—	無投票	無投票	無投票	
14. 7. 7	—	無投票	無投票	無投票	
17. 7. 10	—	無投票	無投票	無投票	
20. 7. 6	—	無投票	無投票	無投票	
23. 7. 10	—	無投票	無投票	無投票	

* 農業委員選 1区 大和田、八千代台、大和田新田、睦地区
2区 阿蘇、村上、勝田地区

2. 監査委員

市の行政運営が法令等に基づき、公正で合理的かつ効率的に運営されるよう、市の財務に関する事務の執行及び市の経営に係る事業の管理又は市の事務の執行について監査等を実施しています。

(1) 監査委員

氏名	選任区分	就任年月日
江頭 博彦	代表監査委員	平成26年1月1日
西村 幸吉	議員選任監査委員	平成26年1月17日

(2) 例月出納検査

毎月1回（年12回）、現金の出納についての検査を実施

(3) 定期監査

年度	区分	監 査 対 象 部 局	実施期日
23		生涯学習部・消防本部及び消防署（平成22年度分）	23. 4. 28
		都市整備部（平成22年度分）	23. 5. 23
		安全環境部（平成22年度分）	23. 6. 29
		上下水道局（平成22年度分）	23. 7. 7 23. 7. 8
		議会事務局（平成22年度分）	23. 7. 26
		財務部・会計課・監査委員事務局	23.10.31
		総務企画部・議会事務局・選挙管理委員会事務局	23.11.18
		安全環境部	23.12.26
		教育委員会	24. 1. 30
		生涯学習部・消防本部及び消防署	24. 2. 22
		上下水道局	24. 3. 21
24		都市整備部（平成23年度分）	24. 4. 27
		子ども部・産業活力部・農業委員会事務局（平成23年度分）	24. 5. 28
		健康福祉部（平成23年度分）	24. 6. 29
		財務部・会計課・監査委員事務局	24.10.31
		総務企画部・議会事務局・選挙管理委員会事務局	24.11.21
		教育委員会	24.12.26
		安全環境部	25. 1. 31
		生涯学習部	25. 2. 21
健康福祉部	25. 3. 21		
25		都市整備部（平成24年度分）	25. 4. 30
		子ども部（平成24年度分）	25. 5. 27
		産業活力部・農業委員会事務局（平成24年度分）	25. 6. 28
		上下水道局（平成24年度分）	25. 7. 11 25. 7. 12
		消防本部及び消防署（平成24年度分）	25. 7. 26
		財務部・会計課・監査委員事務局	25.10.31
		総務企画部・議会事務局・選挙管理委員会事務局	25.11.26
		教育委員会	25.12.26
		安全環境部	26. 1. 31
		生涯学習部	26. 2. 20
		健康福祉部	26. 3. 24

(4) 財政援助団体等監査

区分 年度	監 査 対 象	実施期日
23	株式会社 八千代市水道サービス	23. 9. 30
24	公益財団法人 八千代市文化・スポーツ振興財団 八千代市鉄道新線建設費利子補給金 社会福祉法人八千代市身体障害者福社会運営費補助金	24. 9. 27
25	社会福祉法人八千代市社会福祉協議会運営費補助金 公益社団法人八千代市シルバー人材センター運営費補助金	25. 9. 30

(5) 行政監査

定期監査の中で適宜実施

(6) 工事監査

区分 年度	監 査 対 象	実施期日
23	八千代市立米本南小学校屋内運動場地震補強等工事	23. 12. 16

(7) 決算審査

水道事業会計 平成25年7月11日実施
公共下水道事業会計 平成25年7月12日実施
一般会計、特別会計、運用基金 平成25年7月22日～26日実施

(8) 健全化判断比率等審査

平成25年8月20日実施

(9) 住民監査請求

平成23年度 0件
平成24年度 1件
平成25年度 1件

3. 農業委員会

(1) 委員構成

選挙による委員	15名
議会選出委員	2名
農業団体選出委員	2名
土地改良区選出委員	1名

(2) 農地調整

① 農地法に関する許可・届出申請処理状況

平成25年度

区 分	申請件数	地 目	筆 数	面 積
農地の権利移動 (法第3条)	52 件	田	99 筆	107,009.00 m ²
		畑	156 筆	142,106.05 m ²
		計	255 筆	249,115.05 m ²
農地の転用・権利移動なし (法第4条)	50 件	田	7 筆	5,022.00 m ²
		畑	65 筆	25,412.03 m ²
		計	72 筆	30,434.03 m ²
農地の転用・権利移動あり (法第5条)	144 件	田	30 筆	9,921.76 m ²
		畑	211 筆	56,831.03 m ²
		計	241 筆	66,752.79 m ²
農地の賃貸借の解約 (法第18条)	9 件	田	3 筆	3,592.00 m ²
		畑	6 筆	10,771.00 m ²
		計	9 筆	14,363.00 m ²
農地法の許可を 要しない証明	1 件	田	0 筆	0.00 m ²
		畑	2 筆	2,693.00 m ²
		計	2 筆	2,693.00 m ²
合計	256 件	田	139 筆	125,544.76 m ²
		畑	440 筆	237,813.11 m ²
		計	579 筆	363,357.87 m ²

② 農地転用状況

区 分	市 街 化 区 域	市街化調整区域	合 計	
転 用 件 数	171 件	23 件	194 件	
転 用 面 積	81,561.10 m ²	15,625.72 m ²	97,186.82 m ²	
内 訳	田	12,709.56 m ²	2,234.20 m ²	14,943.76 m ²
	畑	68,851.54 m ²	13,391.52 m ²	82,243.06 m ²

③ 相続税等の猶予申請状況

区 分	申請件数	地 目	筆 数	面 積
相 続 関 係	1 件	田	— 筆	— m ²
		畑	2 筆	1,589.00 m ²
		計	2 筆	1,589.00 m ²
贈 与 一 括 関 係	— 件	田	— 筆	— m ²
		畑	— 筆	— m ²
		計	— 筆	— m ²

第12章 教育委員会

1. 歴代教育長
2. 教育委員会委員
3. 教育委員会開催状況
4. 学校教育
5. 文化財

1. 歴代教育長

	氏 名	在 任 期 間
1	市 川 浩 一	昭和42年1月1日 ～ 昭和55年4月1日
2	大 熊 章 一	昭和55年4月2日 ～ 平成4年9月30日
3	磯 貝 謹 吾	平成4年10月1日 ～ 平成15年3月31日
4	萩 原 康 正	平成15年4月2日 ～ 平成20年9月30日
5	加 賀 谷 孝	平成20年10月1日 ～ 現 職

2. 教育委員会委員

	氏 名	就任年月日
委 員 長	綱 島 照 雄	平成23年10月1日
職務代理者	石 井 伸 一	平成25年4月1日
委 員	伊 藤 道 子	平成19年2月27日
〃	加 賀 谷 孝	平成20年10月1日

3. 教育委員会開催状況

平成25年度

会議	開催日	議案内訳件数							計
		条例・規則	規程等	予算	委員の委嘱	人事	教育方針等	その他	
第1回定例会	H25.4.17				1件				1件
第2回定例会	H25.5.15	1件			1件		1件		3件
第1回臨時会	H25.6.6							4件	4件
第3回定例会	H25.6.19				1件				1件
第4回定例会	H25.7.17				1件				1件
第2回臨時会	H25.8.6						1件		1件
第5回定例会	H25.8.21			1件					1件
第6回定例会	H25.9.18				1件				1件
第3回臨時会	H25.10.1					2件			2件
第7回定例会	H25.10.16						1件	1件	2件
第8回定例会	H25.11.20			1件			1件		2件
第4回臨時会	H25.12.12							4件	4件
第9回定例会	H25.12.16						1件		1件
第10回定例会	H26.1.15	1件			1件				2件
第5回臨時会	H26.2.7	1件		2件					3件
第11回定例会	H26.2.19								0件
第6回臨時会	H26.3.13					1件			1件
第12回定例会	H26.3.19	1件	1件				1件		3件
第7回臨時会	H26.3.20					1件			1件
		4件	1件	4件	6件	4件	6件	9件	34件

4. 学校教育

学校教育では、子どもたちの学力や学ぶ意欲の向上をめざし、基礎・基本の確実な定着を図り、自ら考える力など「確かな学力をはぐくむこと」が求められています。

この課題に向け、児童生徒の一人ひとりに「夢と希望・あこがれ」をいだかせるという観点に立ち、まず、教職員の資質能力の一層の向上を図り、一人ひとりを大切にされたきめ細かな指導をすること、学校・家庭・地域社会が一体となって、多様な体験活動や道徳教育・人権教育を充実させることが必要です。

また、国際理解教育では、外国の生活や文化・言語に興味を持ち、主体的に学ぶ意欲を高め、体育・健康に関する指導については、自己管理能力の向上を目指し、健康・安全・防災教育及び食に関する指導の充実を図らなければなりません。

また、不登校児童生徒等への対応、ノーマライゼーションの理念に対応した特別支援教育の推進、教育環境の整備その他、魅力ある学校づくりを目指します。

(重点目標)

- 1 教職員の資質能力を高め、学級経営・授業の充実を図ります。
- 2 道徳教育・人権教育の充実を図ります。
- 3 各学校の生徒指導体制・教育相談体制の充実を図ります。
- 4 国際理解教育、英語教育の充実を図ります。
- 5 特別支援教育の充実を図り、交流及び共同学習を進めます。
- 6 学校・家庭・地域社会が連携し、ともに歩む教育を進めます。
- 7 学校施設の計画的な改修、学校規模の適正化を図ります。
- 8 健やかな心と体づくりを進めます。(体力向上、食育、安全教育、防災教育)

(1) 学校施設の現況

平成26年5月1日現在

区 分	市 立	県 立	私 立	計
幼 稚 園	0	0	18	18
小 学 校	22	0	0	22
中 学 校	11	0	2	13
高 等 学 校	0	3	3	6
特別支援学校	0	1	0	1
大 学	0	0	2	2
計	33	4	25	62

小・中学校

平成26年5月1日現在

学校名	区分	創立 年月	学級数		計	児童・生徒数		計	教職 員数	校地面積	校舎面積	体育館面積	水泳プール	
			普通	特支		男	女						設置	面積
			学級	学級										
1. 大和田	明	6.4	23	2	25	372	365	737	34.5	10,721	4,372	1,069	昭49	180.0
2. 睦		6.5	10	0	10	130	126	256	16.5	14,321	4,036	836	49	260.0
3. 阿蘇		6.3	6	0	6	51	50	101	13.0	11,309	1,769	873	50	275.0
4. 村上		6.9	25	0	25	410	393	803	34.5	17,899	6,047	1,037	48	325.0
5. 八千代台	昭	32.4	13	4	17	238	183	421	28.0	15,716	6,189	1,042	41	275.0
6. 八千代台西		43.4	12	0	12	160	182	342	18.5	20,554	5,502	1,050	48	325.0
7. 勝田台		43.4	23	0	23	377	368	745	34.0	20,147	6,524	1,263	49	112.5
8. 勝田台南		45.4	12	2	14	153	174	327	20.5	22,320	4,567	1,050	48	325.0
9. 米本		45.9	6	0	6	65	71	136	12.0	18,521	5,643	1,041	47	325.0
10. 米本南		45.9	6	2	8	85	58	143	13.0	18,012	4,936	1,050	48	325.0
11. 西高津		46.4	18	0	18	243	266	509	24.5	24,250	5,654	1,045	48	325.0
12. 大和田南		47.4	21	0	21	341	327	668	28.5	24,493	4,939	1,125	49	325.0
13. 高津		47.4	21	3	24	324	362	686	32.0	17,900	5,238	1,038	48	325.0
14. 南高津		50.4	11	0	11	136	147	283	17.5	18,431	4,905	1,133	51	325.0
15. 村上東		51.4	26	0	26	423	418	841	35.5	18,506	5,054	1,045	51	325.0
16. 大和田西		53.4	32	0	32	540	498	1,038	42.5	17,899	5,561	1,062	54	325.0
17. 村上北		53.4	7	2	9	109	84	193	18.5	18,572	3,578	1,045	53	325.0
18. 新木戸		59.4	23	0	23	400	382	782	34.0	20,000	7,313	1,039	60	325.0
19. 萱田	平	4.4	29	1	30	493	466	959	41.5	25,078	8,365	1,000	平4	135.0
20. 萱田南		19.4	19	0	19	303	276	579	26.5	7,051	6,636	-	-	-
21. みどりが丘		22.4	12	0	12	153	151	304	17.5	26,107	7,681	1,545	平22	325.0
22. 八千代台東	昭	40.4	17	0	17	270	286	556	24.0	22,722	4,418	1,554	48	325.0
小計			372	16	388	5,776	5,633	11,409	567.0	410,529	118,927	22,942	-	6,112.5
中学校														
1. 八千代	昭	22.4	11	4	15	225	175	400	28.5	23,825	5,127	1,269	昭53	275.0
2. 睦		22.4	5	0	5	67	67	134	15.5	20,538	2,228	819	44	250.0
3. 阿蘇		22.4	7	1	8	111	114	225	19.0	30,482	5,819	1,358	45	275.0
4. 勝田台		43.4	9	3	12	173	174	347	25.0	32,538	5,864	1,235	49	325.0
5. 大和田		47.4	22	0	22	401	426	827	45.0	29,168	6,741	1,457	50	250.0
6. 高津		47.4	26	1	27	466	452	918	50.0	30,315	6,955	1,211	48	325.0
7. 八千代台西		50.4	12	0	12	191	216	407	25.0	19,335	5,898	1,173	63	325.0
8. 村上東		51.9	12	2	14	208	178	386	27.0	24,500	5,859	1,170	51	325.0
9. 東高津		60.4	9	0	9	139	116	255	21.0	24,033	4,470	1,115	60	325.0
10. 村上		60.4	12	0	12	206	197	403	25.0	24,500	4,423	1,143	60	325.0
11. 萱田	平	3.4	25	0	25	443	430	873	43.5	29,313	5,872	体 1,301 柔 499 部室 144	平3	325.0
小計			150	11	161	2,630	2,545	5,175	324.5	288,547	59,256	体 13,251 柔 499 部室 144	-	3,325.0
合計			522	27	549	8,406	8,178	16,584	891.5	699,076	178,183	体 36,193 柔 499 部室 144	-	9,437.5

※ 面積は、義務教育諸学校等の施設費の国庫負担等に関する法律による。

(2) 平成25年度子どもサミット

① 趣 旨

未来を担う児童生徒が、地域社会の問題や将来性等について考え、地域社会の一員としての自覚と認識を深めるとともに、小・中学校が連携して地域社会に主体的に参加することを期する。

② 日 時

第8回子どもサミット 8月5日(月)
子どもサミット第2回中学生リーダー研修会 12月12・13日(木・金)

③ 会 場

第8回子どもサミット 八千代市総合生涯学習プラザ
子どもサミット第2回中学生リーダー研修会 八千代市少年自然の家

④ 参 加 者

第8回子どもサミット
・ 教育長、教育次長、教育委員
・ 市内小中学校代表児童生徒(小学校22校、中学校11校)
・ 子どもサミット実行委員、学校担当者
・ 保護者、各校校長等
・ 地域の方
子どもサミット第2回中学生リーダー研修会
・ 教育長、教育次長
・ 市内中学校代表生徒(中学校11校)
・ 子どもサミット実行委員、学校担当者
・ 各校校長等

⑤ 内 容

- 地域子ども会議
- 開会セレモニー
- 各地域活動報告
- 地域ディスカッション～地域の方と語ろう～
- 小・中学生交流タイム
- 全体ディスカッション
- 閉会セレモニー
- 「仲を深める～ケーキの飾り付けコンテスト」
- 「中学生リーダーとしてすべきこと～次年度共通テーマ決め」
- 「アジアの中学生に向けて～ビデオレター作り」
- 「研修をふりかえる」

(3) 学校給食

昭和29年に阿蘇小学校において完全給食が実施されたのをはじめとして、順次、各小学校で給食が実施されるようになりました。昭和45年9月には八千代市学校給食センターを開設し、小学校5校、中学校4校、計9校に給食が開始されました。平成25年4月から、高津調理場を廃止し、新たに西八千代調理場を開設、村上調理場と村上第2調理場とを一体化し、村上調理場としました。現在は共同調理場2施設と単独調理場4施設で1日あたり最大約17,000食を調理し、小学校22校、中学校11校の完全給食を実施しています。

A. 共同調理場方式

平成26年4月1日現在

調理場 区分	西八千代調理場	村上調理場
給食開始年月	平成25.4	昭和52.4
敷地面積	11,000.27㎡	3,067.81㎡
建物	5,952㎡	1,665㎡
給食対象	小学校 11校 中学校 7校	小学校 7校 中学校 4校
運搬車両	10台 (PFI)	3台 (委託)
職員	所長 1名 副主幹 1名 場長 1名 事務 5名 (4) 栄養士 5名 (1) 調理員 (PFI) 運転手 (PFI) 機械操作手 (PFI)	場長 1名 事務 2名 (1) 栄養士 2名 調理員 (委託) 運転手 (委託) 機械操作手 (委託)

B. 単独調理場方式

平成26年4月1日現在

小学校 区分	大和田	阿蘇	新木戸	萱田
完全給食開始年月	昭和38.2	昭和29.10	昭和59.4	平成4.4
給食室面積	266 ㎡	68 ㎡	320 ㎡	337 ㎡
職員	栄養士 1名 調理員8名 (5)	栄養士 1名 調理員4名 (3)	栄養士 1名 調理員9名 (5)	栄養士 1名 調理員8名 (4)

※ ()数字は再任用職員、臨時職員の内数

(4) 少年自然の家

① 施設の概要

開設年月日 昭和49年8月22日
 所在地 保品1060番地の2
 構造 鉄筋コンクリート造 地上3階
 敷地面積 26,437㎡
 延床面積 3,530㎡

1階 事務室・所長室・管理人室・保健室・体育室・食堂・厨房・ホール・浴室
 2階 プラネタリウム室・研修室・リーダー室・和室・ギャラリー
 3階 宿泊室（10人×20室）・引率者宿泊室（5人×2室）
 屋上 天体観測室（150mm天体望遠鏡）
 屋外 野鳥観察室・キャンプファイアー場・野外炊事場・運動広場・岩石観察園
 流水実験場・植物観察園・屋外トイレ・オリエンテーリングコース

② 利用状況

平成25年度

宿泊利用者	日帰利用者	プラネタリウム利用者	主催事業	合計 (延人数)
6,832人 (親子ふれあい 自然体験教室 92人除く)	2,791人	個人利用 1,077人 利用総数 7,363人	1,728人 (親子ふれあい 自然体験教室 92人含む)	12,428人

(5) 青少年センター

青少年センターは、関係の機関、団体、民間有識者などと連携を図り、青少年の非行防止活動を総合的、計画的に実践するとともに、健全育成を推進するための拠点です。

① 業務内容

1. 街頭補導活動

青少年の事故や非行を未然に防ぐため補導委員、学校警察連絡委員会の協力を得て、不良行為の少年を早期に発見し、注意・助言などの愛のひと声運動を推進します。

補導は次のような形態で行います。

- ・センター補導 センター職員による補導
- ・中央補導 センター職員と補導委員合同の補導
- ・地区補導 各地区ごとの補導委員による補導
- ・その他 広域列車補導、学校職員、警察との合同補導など

2. 青少年相談

青少年相談は、青少年の非行や怠学などの問題で困っている人（保護者など）からの相談に応じ、その解決のために援助をするものです。

相談内容により、必要に応じて児童相談所などの専門機関への連絡や紹介を行います。

3. 広報活動

非行防止や青少年を取り巻く社会環境浄化の啓発及び非行防止のための広報活動を行います。

4. 関係機関との連携

補導委員連絡協議会および学校警察連絡委員会などとの連携を図り、補導パトロールや情報交換を通して、地区の青少年の健全育成や非行防止を図ります。

② 街頭補導などの実施状況

・街頭補導実施状況

時間帯	回数	補 導 形 態				補 導 少 年 数		
		地 区 補 導	中 央 補 導	セ ン ター 補 導	学 校 そ の 他	男	女	計
午 前	122回	19回	17回	84回	2回	45人	42人	87人
午 後	312回	111回	45回	135回	21回	118人	78人	196人
薄 暮	30回	11回	0回	15回	4回	35人	13人	48人
夜 間	32回	16回	0回	5回	11回	2人	0人	2人
計	496回	157回	62回	239回	38回	200人	133人	333人

・補導少年の状況

単位：人

学 職 行 為	学 生								有 職 少 年		無 職 少 年		小 計		合 計
	小学生		中学生		高校生		その他		男	女	男	女	男	女	
	男	女	男	女	男	女	男	女							
喫 煙	0	0	1	0	7	3	0	0	4	0	6	1	18	4	22
怠 学	0	0	11	7	16	28	0	0	0	0	0	0	27	35	62
自転車の二人乗り	2	2	23	13	38	65	1	1	0	0	0	2	64	83	147
た む ろ	0	0	21	0	23	0	0	0	0	0	0	0	44	0	44
そ の 他	26	10	19	0	2	1	0	0	0	0	0	0	47	11	58
計	28	12	75	20	86	97	1	1	4	0	6	3	200	133	333

・青少年相談

単位：人

学 職 行 為	学 生								有 職 少 年		無 職 少 年		小 計		合 計
	小学生		中学生		高校生		その他		男	女	男	女	男	女	
	男	女	男	女	男	女	男	女							
生活の乱れ	0	0	0	2	1	1	0	0	0	0	0	0	1	3	4
シナー・薬物など	0	0	0	0	0	0	0	0	0	0	0	0	0	0	0
家庭内暴力	0	0	0	0	0	0	0	0	0	0	0	0	0	0	0
家出・無断外泊	0	0	0	0	0	0	0	0	0	0	0	0	0	0	0
い じ め	0	0	1	0	0	0	0	0	0	0	0	0	1	0	1
不 登 校	0	0	0	0	0	0	0	0	0	0	0	0	0	0	0
そ の 他	2	1	3	3	5	0	0	0	1	0	0	1	11	5	16
計	2	1	4	5	6	1	0	0	1	0	0	1	13	8	21

・青少年健全育成通報運動

単位：件

通報経路	青少年センターへの通報				直接警察へ 通報 (110番含む)	消 防 署 への通報	計
	小学校	中学校	高校	その他			
	46	66	8	51			
件 数	171				346	0	517

・主な通報の内容

単位：件

内 容	痴 漢 ・ 変 質 者	飲 酒 ・ 喫 煙	窃 盗 行 為	恐 喝 行 為	薬 物 乱 用	つ け 火 ・ 火 遊 び	暴 行 ・ 傷 害	暴 走 行 為	怠 学 ・ 怠 業	空 家 などの 無 断 侵 入	そ の 他	計
件 数	25	61	23	1	0	4	15	15	3	1	369	517

(6) 教育センター

教育センターでは、幼児、小・中・高校生及びその保護者等を対象として、家庭及び学校における適応上の諸問題について相談を受けています。

教育センターにおける教育相談受理状況（平成26年3月31日現在）

① 相談の件数

	対 象 者 (人)						依 頼 者 (人)						件 数 (件)			
	幼 児	小 学 生	中 学 生	高 校 生	大 学 生 他	小 計	父	母	本 人	家 族 他	教 員	小 計	電 話	面 接	メ ー ル	小 計
知能・学業	1	1	3	-	-	5	-	5	-	-	-	5	4	1	-	5
性格・行動	-	14	7	1	1	23	1	18	1	2	4	26	18	5	-	23
進路・適性	-	9	4	4	-	17	1	14	1	1	-	17	14	3	-	17
情 緒	1	1	-	-	-	2	-	1	-	-	1	2	1	1	-	2
不 登 校	-	8	5	4	-	17	2	11	2	4	-	19	10	7	-	17
非 行	-	-	-	-	-	-	-	-	-	-	-	-	-	-	-	-
友人関係	-	7	1	1	-	9	1	3	1	2	5	12	2	7	-	9
部 活 動	-	-	2	1	-	3	-	4	1	-	-	5	3	-	-	3
学校不信	-	4	3	1	-	8	-	6	1	-	-	7	5	3	-	8
い じ め	-	-	-	-	-	-	-	-	-	-	-	-	-	-	-	-
そ の 他	2	12	1	3	2	20	1	14	-	2	3	20	12	7	-	19
合 計	4	56	26	15	3	104	6	76	7	11	13	113	69	34	-	103

② 相談の種類

	相談方法 (件)			相 談 者 (人)		
	電 話	面 接	メー ル	親	当 事 者	そ の 他
教育相談	56	21	-	62	6	14
一般相談	-	-	-	-	-	-
そ の 他	-	-	-	-	-	-
合 計	56	21	-	62	6	14

(7) 適応支援センター

適応支援センターは、不登校児童生徒の学校復帰を支援すること、将来的に自立する力を身につけさせることを目的としています。

業務内容

1. 保護者・児童生徒・教職員の相談による支援

不登校の悩みを持つ保護者・児童生徒・教職員からの相談を受けています。

○相談件数

相談者	児童・生徒	教職員	関係機関	保護者	合計
来所	34	4	1	59	98
電話	0	35	12	71	118
合計	34	39	13	130	216

2. 通所による支援

不登校の悩みを抱えた小学生・中学生を対象に、通所による支援を行います。

○通所状況

	中学校	小学校	合計
男	11	5	16
女	17	3	20
合計	28	8	36

3. 訪問相談による支援

不登校児童・生徒のうち、引きこもりの傾向があり、相談機関等へ出向くことができない者を対象に、訪問相談を行っています。

○訪問相談状況

	中学校	小学校	合計
男	0	0	0
女	1	0	1
合計	1	0	1

4. カウンセリングによる支援

カウンセラーによる相談活動・カウンセリングを年間通して行っています。

○カウンセリング実施状況

	中学校	小学校	合計
保護者	7	15	22
本人	11	3	14
合計	18	18	36

5. 文化財

開発が多い本市にあつては、急激な生活環境の変化に伴い、暮らしの中で残されてきた行事や社会のなかで大切に保存されてきた文化財が次第に忘失し、散逸し、破壊されつつあります。これを防止し、文化遺産を保護するために昭和46年4月に八千代市文化財保護条例を制定し、文化財の市指定をとおして保護、普及に努めてきました。

さらに、未指定の文化財についても保護活用すべく、その所在確認や調査研究などの文化財調査を実施しています。

また、市内で行われる開発事業等の土木工事に先行して、埋蔵文化財の所在の確認や、記録保存のための発掘調査を行っています。発掘調査の記録類は、整理して報告書にまとめ、遺跡と出土文化財の保存と活用に役立てています。これらの事業の成果は、埋蔵文化財通信の発行や各展示会の開催、各講座への講師派遣をとおして、積極的な普及に努めています。

文化財保護

- ①市指定文化財への補助金の交付 23件(経常的保護・管理 21件・臨時的修繕 2件)
- ②文化財審議会の開催 2回
- ③指定文化財説明板修繕 1件
- ④指定文化財の現状確認調査の実施 15日間, 25件
- ⑤指定文化財防火・防犯設備等状況調査
- ⑥文化財調査 4件

埋蔵文化財保護

- ①所在及び取扱い確認 85件
- ②試掘調査 22件(文化財保護普及事業 21件、公共事業関連調査事業 1件)
- ③確認調査 20件(文化財保護普及事業 19件、民間開発等調査事業 1件)
- ④本調査 4件(不特定遺跡調査事業 1件、民間開発等調査事業 3件)
- ⑤発掘調査報告書の刊行 3件
 - 「市内遺跡発掘調査報告書 平成25年度」
 - 「公共事業関連遺跡発掘調査報告書VI」
 - 「堰場台遺跡 a 地点発掘調査報告書」

啓発・普及

- ①埋蔵文化財通信「埋やちよ」28号・29号の発行
- ②出土文化財展示会 4回(計11日間)開催 564名参加
- ③まちづくりふれあい講座 1回 23名参加
- ④北西部地区文化財発表会 169名参加
- ⑤北西部地区文化財発表会関連展示 八千代市立郷土博物館 期間中の来館者 3,071名
- ⑥中学生職場体験 中学2年生4名

県・市指定文化財一覧

No.	種 類 (細 分)	名 称	所有者又は 伝 承 者	指定年月日	員数
県1	有形文化財 (彫 刻)	木造釈迦如来立像 附・木造舍利塔	正覚院	昭和 35. 6. 3	1 軀 1 基
県2	民俗文化財 (無形民俗文化財)	下総三山の七年祭り	七年まつり 保存会	平成 16. 3. 30	1 件
市1	民俗文化財 (無形民俗文化財)	佐山の獅子舞	佐山獅子舞 保存会	昭和 47. 2. 22	1 件
市2	民俗文化財 (無形民俗文化財)	村上の神楽	村上神楽 保存会	47. 2. 22	1 件
市3	民俗文化財 (無形民俗文化財)	勝田の獅子舞	勝田大同団	51. 8. 13	1 件
市4	有形文化財 (建 造 物)	正覚院釈迦堂 附・厨子	正覚院	52. 12. 10	1 棟 1 基
市5	有形文化財 (建 造 物)	宝 篋 印 塔	正覚院	53. 11. 11	1 基
市6	有形文化財 (歴 史 資 料)	羯 鼓	村上神楽 保存会	53. 11. 11	1 口
市7	有形文化財 (歴 史 資 料)	下総国印旛沼御普請堀割絵図 附・安永9年文書・天明3年文書	個 人	53. 11. 11	1 葉 2 冊
市8	民俗文化財 (有形民俗文化財)	戒 壇 石 (銘・禁芸術売買之輩)	長福寺	53. 11. 11	1 基
市9	記念物 (史 跡)	七 百 餘 所 神 社 古 墳	七 百 餘 所 神 社	53. 11. 11	1 基
市10	記念物 (史 跡)	根 上 神 社 古 墳	根上神社	53. 11. 11	1 基
市11	有形文化財 (彫 刻)	す わ り 地 蔵	米 本 区	53. 12. 13	1 軀
市12	民俗文化財 (有形民俗文化財)	下 総 式 板 碑	神 野 区	53. 12. 13	1 基
市13	民俗文化財 (有形民俗文化財)	雨 乞 い 祈 禱 の 絵 馬	飯 綱 神 社	56. 12. 21	1 面
市14	民俗文化財 (有形民俗文化財)	伝・村上綱清の墓石	長 福 寺	56. 12. 21	1 基
市15	民俗文化財 (有形民俗文化財)	長 福 寺 の 板 碑 一 括	長 福 寺	56. 12. 21	1 括
市16	民俗文化財 (有形民俗文化財)	神 馬 の 絵 馬	飯 綱 神 社	56. 12. 21	1 面
市17	民俗文化財 (有形民俗文化財)	飯 綱 神 社 の 玉 垣 彫 物	飯 綱 神 社	56. 12. 21	25 葉

No.	種 類 (細 分)	名 称	所有者又は 伝 承 者	指定年月日	員数
市18	有形文化財 (建造物)	飯綱神社鐘楼 附・再建棟札	飯 綱 神 社	63. 7. 1	1 棟 1 枚
市19	有形文化財 (建造物)	飯綱神社本殿 附・棟札 1 枚、拝殿 1 棟、玉垣 1 棟、 参道石段58級 附・石坂供養 塔 1 基・石階再建勸化帳 1 冊	飯 綱 神 社	平成 4. 6. 25	1 棟 他
市20	記 念 物 (天然記念物)	イ ヌ ザ ク ラ	浅間神社	6. 12. 26	1 樹
市21	有形文化財 (建造物)	米本稻荷神社本殿 附・鳥居 1 基・手洗い鉢 1 基・再建寄付連 名碑 1 基	稻 荷 神 社	8. 4. 1	1 棟 他
市22	有形文化財 (歴史資料)	天保七年米本村絵図	個 人	12. 12. 22	1 葉
市23	民俗文化財 (無形民俗文化財)	高津のハツカビシヤ	高津自治会 特別委員会	15. 1. 24	1 件
市24	民俗文化財 (無形民俗文化財)	高津新田のカラスビシヤ	高津新田のカラ スビシヤ保存会	15. 1. 24	1 件
市25	有形文化財 (考古資料)	石 枕	八千代市	20. 1. 18	1 箇

八千代市立郷土博物館

「新川流域の自然と人々とのかかわりの変遷」をメインテーマとし、考古・歴史・民俗・産業・自然などの展示を行う総合的な博物館です。さまざまな講座や企画展の開催を通して、学校・市民の学習や地域振興の場としての役割を果たしています。

名 称	八千代市立郷土博物館
所 在 地	八千代市村上1170番地2 (☎484-9011 FAX482-9041)
開設年月日	平成5年5月15日
敷地面積	4,992.400 m ²
建築面積	2,230.989 m ²
構 造	鉄筋コンクリート造平屋建 (一部2階建)
開館時間	午前9時00分～午後4時30分
休 館 日	月曜日 (国民の祝日・休日の場合は直近の翌平日) 年末年始 (12月26日から翌年の1月4日まで)
職 員	12名 (常勤職員5名、非常勤職員7名)
施設内容	展示部門 展示ホール・常設展示室・企画展示室・ラウンジ 学習部門 学習室・工作室 管理・研究・収蔵部門 事務室・学芸員室・研究室・荷解室・収蔵室・図書資料室
事業内容	常設展示 「新川流域の自然と人々とのかかわりの変遷」 企画展示 自然・歴史・考古・民俗などをテーマに行います。 講演会 企画展に関連したテーマや、八千代の自然・歴史・文化などに関して外部講師・館職員が講演します。 講 座 子どもから大人までを対象にした、自然・歴史・文化に関する観察会や体験講座などを行います。 学校対応 小・中・高等学校の要請を受け、出前講座や体験学習などを行います。また、大学の学芸員資格取得の実習受け入れや、大学の博物館学などの授業における施設見学も受け入れています。 高齢者対応 関係施設や団体等に対しては、お申し出により学芸職員の展示説明を行います。 ※バリアフリー・貸出用車椅子・車椅子用トイレ完備

平成25年度利用状況

利 用 者 数	28,733人
---------	---------

第13章 消 防 本 部

1. 消防組織
2. 所属別職員数
3. 消防本部・消防署車両配置状況
4. 火災・救急・救助状況
5. 予防業務
6. 消防団

1. 消防組織

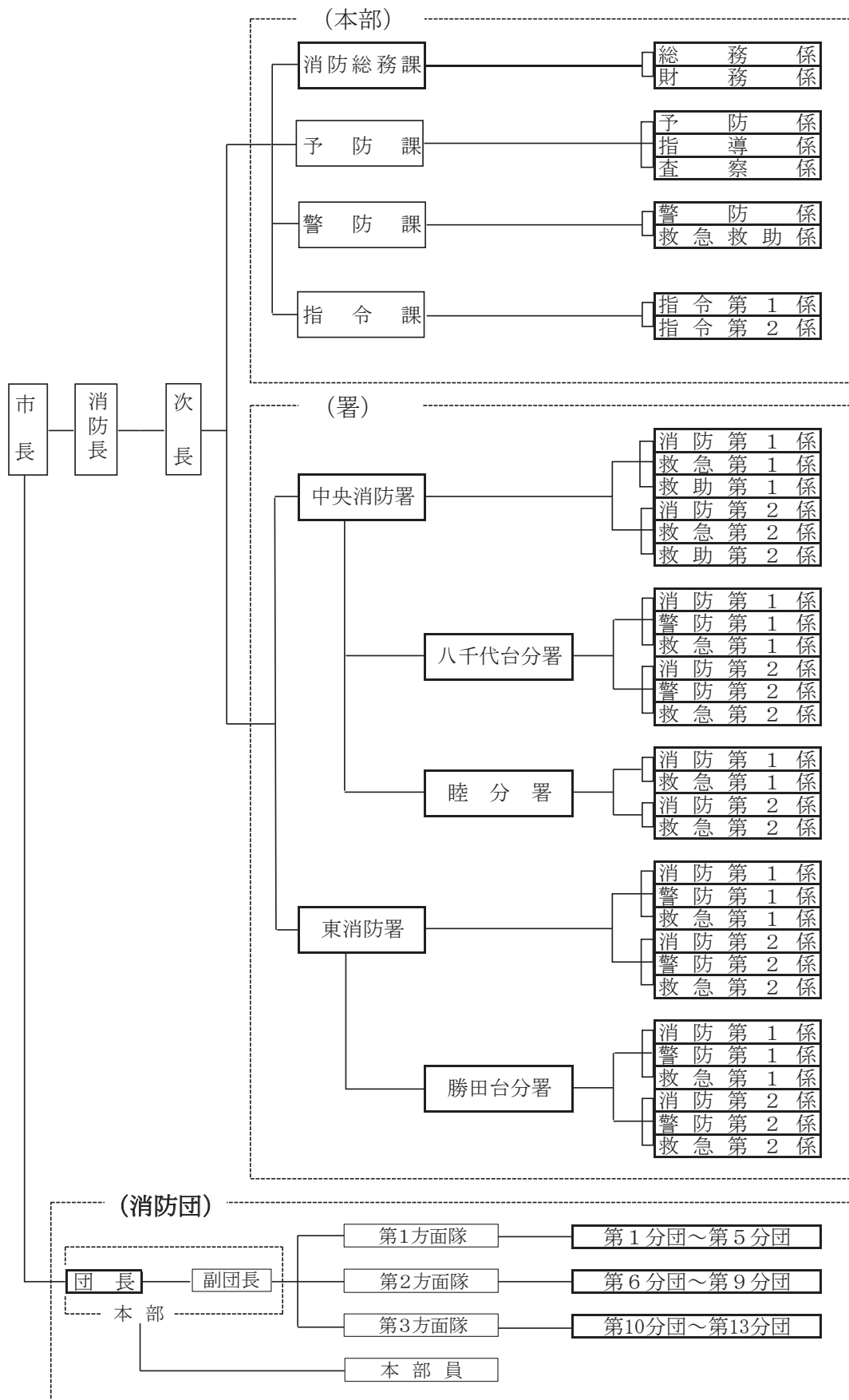

2. 所属別職員数

平成26年4月1日現在（単位：人）

階級 区分		消 防 監	消防監	消 防 司 令 長	消 防 司 令	消 防 司 令 補	消 防 士 長	消 防 副 士 長	消防士	計
		定 数								
実 数		1	2	13	54 (1)	73 (2)	31 (1)		35 (1)	209 (5)
消 防 本 部	消 防 長	1								1
	次 長		1							1
	消 防 総 務 課			1	5 (1)	1			1 (1)	8 (2)
	予 防 課			2	4	5 (1)	1			12 (1)
	警 防 課			1	3	3 (1)	1 (1)			8 (2)
	指 令 課			1	5	9				15
	計	1	1	5	17 (1)	18 (2)	2 (1)		1 (1)	45 (5)
消 防 署	中 央 消 防 署		1	2	12	16	11		12	54
	東 消 防 署			3	6	12	5		5	31
	八 千 代 台 分 署			1	7	9	5		7	29
	睦 分 署			1	6	7	4		3	21
	勝 田 台 分 署			1	6	11	4		7	29
	計		1	8	37	55	29		34	164

()内は女性職員の内数

3. 消防本部・消防署車両配置状況

平成26年4月1日現在

車種	所属別 消防本部	消防署					合計
		中央消防署	東消防署	八千代台分署	睦分署	勝田台分署	
普通消防ポンプ自動車		1	1	1		1	4
水槽付消防ポンプ自動車		1		1	1	1	4
化学消防ポンプ自動車			1				1
はしご付消防自動車		1	1			1	3
小型動力ポンプ付水槽車		1					1
救助工作車		1					1
救急車		1	1	1	1	1	5
非常用救急車		1					1
指揮車	1	1					2
原因調査車		1					1
広報車	1						1
資機材搬送車		1	1				2
隊員輸送車	1						1
事務連絡車	3						3
乗用車	1						1
合計	7	10	5	3	2	4	31

4. 火災・救急・救助状況

(1) 火災発生状況

区 分		年		増 減	25	増 減
		24				
火 災 件 数	建 物	18	△ 8	32	14	
	そ の 外	25	△ 4	29	4	
	計	43	△ 12	61	18	
焼 損 棟 数		18	6	32	14	
罹 災 世 帯 数		31	△ 4	33	2	
罹 災 者 数		71	△ 16	78	7	
死 傷 者 数	死 亡	0	△ 1	2	2	
	負 傷	3	△ 2	10	7	
焼 損 面 積	建 物 (㎡)	床 面 積	489	△ 33	465	△ 24
		表 面 積	1	△ 7	66	65
	林 野 (a)	0	0	0	0	
損 害 見 積 額 (千円)	建 物	51,680	△ 6,767	53,276	1,596	
	そ の 外	266	△ 1,348	1,539	1,273	
	計	51,946	△ 8,115	54,815	2,869	

(2) 原因別火災件数

区分 年	たばこ	かまど	風呂	焼却炉	ストーブ	こたつ	ボイラー	煙突・煙道	排気管	電気機器	電気装置	電灯・電話等配線	内燃機関	配線器具	火あそび	マッチ・ライター	たき火	溶接機・切断機	灯	衝突の火花	取入れ	火入	放火の疑い	その他	不明・調査中	計	
	24	5	4		1	2							1		3	2			1				3	3	8	1	9
25	7	3		1	4					2				3	1	1	9	4					4	10	4	8	61

(3) 救急活動状況

平成25年

区分 事故種別	火災	自然災害	水難	交通	労働災害	運動競技	一般負傷	加害	自損行為	急病	その他	計
	出場件数	39	1	2	717	75	42	1,138	71	80	5,156	1,124
搬送人員	12			734	75	42	1,017	58	63	4,687	918	7,606

(4) 救助活動状況

平成25年

区分 事故種別	火災	交通事故	水難事故	機械による事故	建物等による事故	風水害等自然災害	その他の事故	合計
	出場件数	3	19	4	1	25	3	26
救助人員	5	17	2		17	6	12	59

5. 予 防 業 務

(1) 消防訓練届出件数 平成25年度

区 分	実 施 回 数
消 火 訓 練	399 回
通 報 訓 練	430 回
避 難 訓 練	529 回
防 火 映 画 会 等	55 回
計	1,413 回

(2) 消防用設備等設置届受理件数 平成25年度

種 類	区 分	件 数
消 火 設 備	消 火 器	105
	屋 内 消 火 栓 設 備	14
	ス プ リ ン ク ラ ー 設 備	24
	水 噴 霧 消 火 設 備	
	泡 消 火 設 備	1
	不 活 性 ガ ス 消 火 設 備	
	ハ ロ ゲ ン 化 物 消 火 設 備	1
	粉 末 消 火 設 備	5
	屋 外 消 火 栓 設 備	
	動 力 消 防 ポ ン プ 設 備	
警 報 設 備	自 動 火 災 報 知 設 備	122
	ガ ス 漏 れ 火 災 警 報 設 備	
	漏 電 火 災 警 報 器	2
	消 防 機 関 へ 通 報 す る 火 災 報 知 設 備	10
	非 常 警 報 設 備	41
避 難 設 備	避 難 器 具	34
	誘 導 灯	100
消 防 用 水	消 防 用 水	
消 火 活 動 上 必 要 な 施 設	排 煙 設 備	
	連 結 散 水 設 備	
	連 結 送 水 管	5
	非 常 コ ン セ ン ト 設 備	1
	無 線 通 信 補 助 設 備	
計		465

6. 消 防 団

(1) 消防団区域

区 分		区 域
本 部		八千代市全域
第 1 方 面 隊	方 面 隊	第1分団から第5分団までの区域
	第 1 分 団	大和田、萱田町及び村上の一部
	第 2 分 団	萱田及びゆりのき台
	第 3 分 団	大和田新田、緑が丘及び萱田町の一部
	第 4 分 団	八千代台東、八千代台南、八千代台北及び八千代台西
	第 5 分 団	高津、高津東及び八千代台北の一部
第 2 方 面 隊	方 面 隊	第6分団から第9分団までの区域
	第 6 分 団	桑納、麦丸、島田及び大和田新田の一部
	第 7 分 団	吉橋及び尾崎
	第 8 分 団	桑橋、島田台、小池、真木野、神久保及び大学町
	第 9 分 団	平戸及び佐山
第 3 方 面 隊	方 面 隊	第10分団から第13分団までの区域
	第 1 0 分 団	米本、上高野及び下高野
	第 1 1 分 団	村上及び村上南の一部
	第 1 2 分 団	下市場、勝田台北、勝田台、勝田台南、村上南、勝田、上高野の一部及び村上の一部
	第 1 3 分 団	保品、神野、堀の内及び米本の一部

(2) 階級別消防団員数及び設備機械配置状況

平成26年4月1日現在

区 分	本部	第1方面隊					第2方面隊					第3方面隊					計	
		方面隊	第1分団	第2分団	第3分団	第4分団	第5分団	方面隊	第6分団	第7分団	第8分団	第9分団	方面隊	第10分団	第11分団	第12分団		第13分団
定 員	30	2	21	21	21	21	21	2	21	21	21	21	2	21	21	21	21	309
実 数	30	2	21	20	20	20	20	2	20	19	21	21	2	21	21	21	21	302
団 長	1																	1
副 団 長	副 団 長	3																3
	方 面 隊 長		1					1					1					3
分 団 長	方 面 副 隊 長		1					1					1					3
	分 団 長	1		1	1	1	1	1		1	1	1	1		1	1	1	14
部 長	1		1	1	1	1	1		1	1	1	1		1	1	1	1	14
班 長	2		2	2	2	2	2		2	2	2	2		2	2	2	2	28
団 員	22		17	16	16	16	16		16	15	17	17		17	17	17	17	236
設 備	普 通 消 防 自 動 車			1	1	1				1	1			1		1		7
	小 型 動 力 積 載 車		1					1		1			1		1		1	6
施 設	車 庫		1	1	1	1	1		1	1	1	1		1	1	1	1	13
	ホ ー ス 乾 燥 塔						1	1			1						1	4

第14章 上下水道局

1. 水道
2. 公共下水道

1. 水 道

(1) 水道事業の沿革

本市の水道事業は、地下水を水源として昭和40年3月26日に認可を受け、昭和40年度から昭和42年度までの3か年継続事業として整備を実施し、昭和42年4月1日から中央浄水場の一部完成により供用を開始しました。

その後、人口急増に合わせ昭和42年度から第1次拡張事業を、昭和46年度から第2次拡張事業を推進し、八千代台、勝田台、米本、高津の各浄水場を整備してきました。

第1次拡張事業では、千葉県住宅供給公社が昭和31年から経営してきた八千代台地区上水道を統合するとともに、勝田台団地内に浄水場を新設しました。また、第2次拡張事業では、昭和45年度に設置した米本地区上水道を統合するとともに、高津団地内に浄水場を新設し、計画給水人口を100,000人、一日最大給水量を40,000立方メートルとしました。

拡張事業では、千葉県による地下水の採取規制の検討がされ、将来の水需要の増加を考慮した安定給水対策が急務となり、北千葉広域水道企業団による用水供給事業が発足しました。

この企業団の発足に伴い、昭和48年度から第3次拡張事業に着手し、睦浄水場、村上給水場、萱田給水場を整備しました。その後、東葉高速鉄道が開通したことにより人口の増加が予想されたことから、平成9年3月31日に第3次拡張事業の変更認可を得て、目標年次を平成19年度と定め、給水人口を205,100人、一日最大給水量を81,800立方メートルとする第3次拡張変更事業に着手しました。

しかし、近年における給水量の鈍化や、北千葉広域水道企業団との受水に関する覚書の変更等に伴い、平成16年度に給水計画を見直し、平成17年に給水計画及び目標年次を平成26年度と定め、給水人口を199,800人、一日最大給水量を72,800立方メートルとする認可変更を行いました。また、平成23年度には取水地点変更の認可取得を行い、一日最大給水量を68,900立方メートルに変更しました。

第3次拡張変更事業の主な内容としては、水道事業経営の効率化を図るため、中央浄水場の統廃合を目的に、萱田給水場にろ過装置を築造し、平成18年度から萱田浄水場として運用しています。

また、老朽化した各浄・給水場の改良を計画的に行うこととして、勝田台浄水場施設改良工事を2か年継続事業で行い、平成20年度に完了、更に西八千代北部地区への給水区域の拡大等を図るため、睦浄水場施設改良工事を3か年継続事業で行い、平成23年度に完了しました。

本市の水道普及率は99パーセントを超えており、拡張から改良の時代へと移ってきています。現在、配水管改良事業も進めており、石綿セメント管更新事業では、安定給水を図るため、残存している石綿セメント管を耐震性等に優れたダクタイル鋳鉄管へ布設替えを実施しています。

その他、睦浄水場と村上給水場を結ぶ、睦系村上給水場線送水管の宮内水管橋の老朽化及び耐震診断の結果を踏まえ、災害時の安定供給を保つため、平成22年度から3か年継続事業として水管橋の架け替え工事を実施しました。また、平成24年度から今後15年間の事業実施の基本方針となる「八千代市水道事業第2次長期基本計画」がスタートしています。

なお、平成25年1月に災害時における初期応急飲料の給水源として、緊急用貯水槽（容量：100立方メートル）を勝田台中央公園整備地内及び西八千代調理場敷地内に設置しました。

(2) 拡張事業の概要

事業名	創設	第1次拡張	米本地区	第2次拡張	第3次拡張	第3次拡張変更	第3次拡張変更	第3次拡張変更
認可年月日	昭和 40. 3. 26	昭和 42. 3. 31	昭和 45. 8. 31	昭和 46. 3. 31	昭和 48. 3. 31	平成 9. 3. 31	平成 17. 4. 1	平成 23. 4. 22
着工年月	昭和 40. 12	昭和 42. 4	昭和 45. 9	昭和 46. 4	昭和 48. 4	平成 10. 4	平成 17. 4. 1	平成 23. 4. 1
竣工年月	昭和 42. 12	昭和 46. 3	昭和 46. 3	昭和 50. 3	平成 10. 3	—	—	平成 27. 3
目標年次	—	—	—	—	—	平成 19年度	平成 26年度	平成 26年度
給水人口 (人)	20,000	60,000	17,000	100,000	162,000	205,100	199,800	199,800
一人一日最大 給水量 (ℓ)	250	250	350	400	500	399	364	361
一日最大 給水量 (m³)	5,000	15,000	6,000	40,000	81,000	81,800	72,800	68,900

(3) 組織 (平成26年4月1日現在)

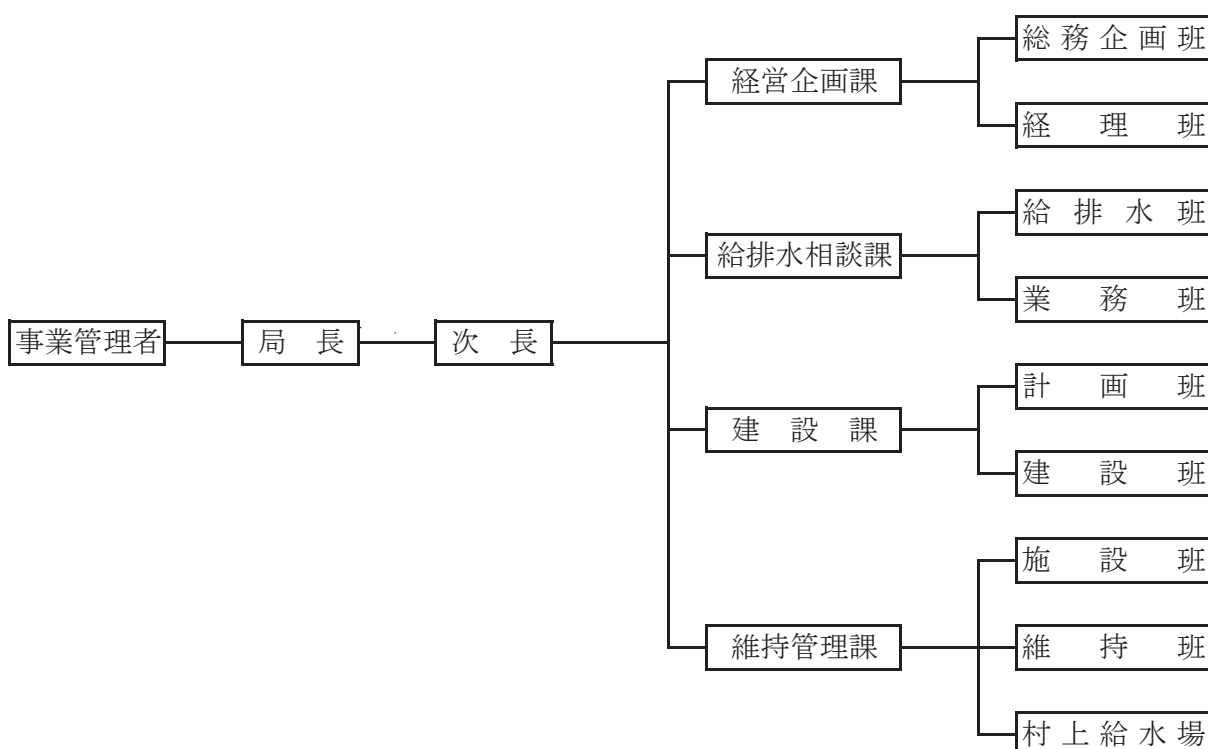

※平成18年4月より上水道部門と下水道部門を組織統合

(4) 水道事業の状況

① 給水普及状況

区分 年度	行政区域内人口 A (人)	給水人口 B (人)	普及率 B/A (%)
23	192,884	191,073	99.1
24	192,951	191,140	99.1
25	193,332	191,552	99.1

② 給水の状況

区分 年度	23	24	25
年間給水量	19,301,287 m ³	19,068,901 m ³	18,853,023 m ³
年間有収水量	18,504,577 m ³	18,362,047 m ³	18,335,745 m ³
有収率	95.9 %	96.3 %	97.3 %
一日最大給水量	60,186 m ³	60,653 m ³	57,833 m ³
一日平均給水量	52,736 m ³	52,244 m ³	51,652 m ³
一人一日最大給水量	315 ℓ	317 ℓ	302 ℓ
一人一日平均給水量	275 ℓ	273 ℓ	270 ℓ

③ 受水量の状況

区分 年度	23	24	25
年間総給水量	19,301,287 m ³	19,068,901 m ³	18,853,023 m ³
年間受水量	8,715,954 m ³	8,975,252 m ³	8,739,267 m ³
年間取水量	10,968,193 m ³	10,350,079 m ³	10,389,342 m ³
受水量・取水量合計	19,684,147 m ³	19,325,331 m ³	19,128,609 m ³
契約受水量(一日最大)	28,900 m ³	28,900 m ³	28,900 m ³

④ 用途別件数、使用水量及び水道料金

区分		年度			
		23	24	25	
給 水 件 数	家 庭 用	76,867 件	77,473 件	78,680 件	
	内 訳	一 般	76,777 件	77,385 件	78,599 件
		集 合 住 宅	90 件	88 件	81 件
	営 業 用	1,347 件	1,344 件	1,333 件	
	学校・幼稚園等	91 件	91 件	95 件	
	工 場 用	84 件	84 件	84 件	
	そ の 他	3,305 件	3,325 件	3,458 件	
	計	81,694 件	82,317 件	83,650 件	
使 用 水 量	家 庭 用	16,167,110 m ³	15,783,017 m ³	15,829,109 m ³	
	内 訳	一 般	15,962,902 m ³	15,595,419 m ³	15,647,165 m ³
		集 合 住 宅	204,208 m ³	187,598 m ³	181,944 m ³
	営 業 用	776,878 m ³	755,721 m ³	749,538 m ³	
	学校・幼稚園等	545,141 m ³	478,752 m ³	499,495 m ³	
	工 場 用	252,941 m ³	565,619 m ³	446,711 m ³	
	そ の 他	761,938 m ³	777,314 m ³	810,539 m ³	
	計	18,504,008 m ³	18,360,423 m ³	18,335,392 m ³	
水 道 料 金	家 庭 用	2,335,073,929 円	2,228,531,927 円	2,244,750,972 円	
	内 訳	一 般	2,286,560,469 円	2,180,308,112 円	2,198,175,800 円
		集 合 住 宅	48,513,460 円	48,223,815 円	46,575,172 円
	営 業 用	222,558,632 円	215,542,430 円	213,283,441 円	
	学校・幼稚園等	120,393,902 円	107,005,607 円	111,239,262 円	
	工 場 用	92,051,250 円	207,711,368 円	163,923,370 円	
	そ の 他	211,740,371 円	219,196,130 円	228,556,147 円	
	計	2,981,818,084 円	2,977,987,462 円	2,961,753,192 円	

⑤ 配水管等布設状況

区分		年度		
		23	24	25
配水管布設延長		639,726.60 m	649,929.70 m	655,536.30 m
導水管布設延長		21,558.00 m	21,558.00 m	21,558.00 m
計		661,287.60 m	671,487.70 m	677,094.30 m
消火栓設置数		2,077 基	2,092 基	2,100 基

(5) 水道料金等

① 水道料金

料金は、基本料金と従量料金の合計額に100分の108を乗じて得た額とする。

(現行水道料金 平成26年4月1日実施)

基本料金

メータの口径	基本料金(1月につき)	メータの口径	基本料金(1月につき)
13mm	490 円	75mm	33,800 円
20mm	1,370 円	100mm	68,600 円
25mm	2,320 円	150mm	185,000 円
30mm	3,600 円	200mm	383,000 円
40mm	7,400 円	250mm以上	管理者が別に定める金額
50mm	12,700 円		

専用給水装置の共同使用（会社、工場等及びこれらの職員住宅、飯場等を除く。以下同じ。）の場合にあっては、1世帯について490円とする。

従量料金

種別	用途	使用水量 (1月につき)	従量料金 (1月につき)
専 用	一 般 用	1 m ³ から10 m ³ までの1 m ³ につき	40 円
		10 m ³ を超え20 m ³ までの1 m ³ につき	75 円
		20 m ³ を超え30 m ³ までの1 m ³ につき	145 円
		30 m ³ を超え50 m ³ までの1 m ³ につき	240 円
		50 m ³ を超え100 m ³ までの1 m ³ につき	290 円
		100 m ³ を超える1 m ³ につき	350 円
			共同使用の場合にあっては、各世帯の使用水量は等量とみなし、その使用水量に1 m ³ 未満の端数を生じたときは、この端数をいずれかの世帯の使用水量に加えるものとする。
	行政財産用	使用水量1 m ³ につき	110 円
	浴場営業用	使用水量1 m ³ につき	40 円
共 用		使用水量1 m ³ につき	40 円
工 事 及 び 臨 時 用		使用水量1 m ³ につき	350 円

② 給水申込納付金

(現行給水申込納付金 平成26年4月1日実施)

メータの口径	給水申込納付金	メータの口径	給水申込納付金
13mm	108,000 円	50mm	1,944,000 円
20mm	255,960 円	75mm	4,536,000 円
25mm	399,600 円	100mm	7,668,000 円
30mm	723,600 円	150mm以上	断面積を基礎として 管理者が定める額
40mm	1,296,000 円		

③ 手数料

(現行手数料 平成10年4月1日実施)

手数料の種別	内 容
設 計 審 査	1回につき 1,000円
給 水 装 置 工 事 検 査	1回につき 1,000円
指 定 給 水 装 置 工 事 事 業 者 の 指 定	1件につき 40,000円

(6) 浄・給水場

① 施設の概要

	所 在 地	敷地面積 (m ²)	供給開始年月	給水能力 m ³ /日	水 源	備 考
八千代台浄水場	八千代台西 7-2	4,982.09	昭和 42年4月1日 (買収により 統合)	9,930	地下水 一部受水 深井戸7井	
勝田台浄水場	勝田台3-2-1	3,188.74	昭和 44年11月1日	5,250	地下水 一部受水 深井戸3井	
米本浄水場	米本 1434-1,2	4,205.19	昭和 45年9月1日	6,000	地下水 一部受水 深井戸6井	

	所在地	敷地面積 (㎡)	供給開始年月	給水能力 ㎡/日	水源	備考
高津浄水場	高津832	2,225.00	昭和 47年4月1日	9,600	地下水 一部受水 深井戸9井	
村上給水場	村上1157-1	4,514.42	昭和 51年4月1日	15,700	受水	<ul style="list-style-type: none"> ◦ 有人 ◦ 電話回線(簡易テレメータ)を通じ全浄水場を監視 ◦ 遠方監視制御装置により睦浄水場を監視、制御 ◦ 光ファイバー回線で6浄水場の監視 ◦ カメラ画像を監視
睦浄水場	島田台797-2	14,911.19	昭和 51年6月1日	34,420	一部地下水 受水 深井戸6井	◦ 太陽光発電システム 平成26年3月設置
萱田浄水場	ゆりのき台 7-11,12	8,022.30	平成 6年4月1日	12,200	地下水 一部受水 深井戸3井	◦ 太陽光発電システム

② 給水量

年度	23	24	25
浄水場名等			
八千代台浄水場	3,420,505 m ³	3,287,372 m ³	3,209,025 m ³
勝田台浄水場	1,204,208 m ³	1,176,627 m ³	1,155,053 m ³
米本浄水場	965,766 m ³	961,952 m ³	960,975 m ³
高津浄水場	3,528,391 m ³	3,524,244 m ³	3,464,760 m ³
村上給水場	4,028,985 m ³	4,032,747 m ³	3,908,601 m ³
睦浄水場	1,767,972 m ³	1,779,554 m ³	1,806,356 m ³
萱田浄水場	4,385,460 m ³	4,306,405 m ³	4,348,253 m ³
計	19,301,287 m ³	19,068,901 m ³	18,853,023 m ³

2. 公共下水道

(1) 下水道事業の沿革

本市の公共下水道は、昭和42年に千葉県住宅供給公社が行った勝田台団地の造成に併せて事業に着手いたしました。

その後、昭和47年に下水道を印旛沼流域関連公共下水道事業として計画決定し、整備を進めております。

印旛沼流域下水道については、千葉県が事業主体となり、印旛沼や周辺河川の水質汚濁防止や地域の生活環境の向上と沼の水質保全を図る目的で、印旛沼周辺の13市町の計画区域 29,671 ha の生活排水や工場排水を集め、千葉市の花見川終末処理場と花見川第二終末処理場において処理し、東京湾に放流しています。

公共下水道は、分流式を採用し、全体計画として市街化区域及び将来市街化が予想される区域として、八千代市の総面積56%にあたる 2,860.5 ha について、平成36年度の完成を目標に事業を進めております。

污水管渠整備事業は、市街地の生活環境の改善を目的として、主に市街化区域内の 2,105.5ha について事業認可を受けて、現在整備を進めており、平成25年度末の整備状況は、1,856ha が整備完了しております。現在は、西八千代北部特定土地区画整理事業地内の污水整備を進めており、平成25年度末の下水道普及率は91.6%となっております。

また、雨水管渠整備事業については、主に流末となる幹線の整備を進めており、花輪1号幹線、芦太雨水2号幹線、須久茂雨水1号幹線、八千代2号幹線などが完成し、平成25年度末の整備状況は、事業認可区域面積1,930.6haのうち、1,135ha が整備済となっております。

なお、八千代1号幹線バイパスが平成13年3月に完成し、習志野自衛隊演習場脇の調整池などの補完施設整備も行ってまいりました。現在は、八千代1号幹線の浸水対策を進めるとともに、大和田新田地区、西八千代北部特定土地区画整理事業地内の雨水整備を進めております。

また、集中改革プランに地方公営企業の経営健全化として位置づけ、平成18年4月から上水道と下水道部門を組織統合し、上下水道局といたしました。平成20年4月から事業の健全性の確保及び経営の基盤強化を図るため、地方公営企業法の全部適用を行い企業会計に移行しました。

下水道使用料については、近年の少量使用者の増加や節水型社会への対応を目的として、平成24年4月から基本水量制を廃止し、10m³以下についても使用水量に応じた料金とする改定を行いました。

(2) 公共下水道全体計画

計画面積	2,860.5ha
計画人口	214,600人
排除方法	分流式
概算事業費	505億円

① 生活汚水量 営業汚水量含む (全体計画)

処理分区	計画面積 (ha)	計画人口 (人)	生活汚水量 (m ³ /日)			備考
			日平均	日最大	時間最大	
江 東	536.0	46,690	14,240	18,910	28,480	
上 高 野	201.0	6,200	1,890	2,510	3,780	
島 田 台	45.0	1,040	320	420	640	
北 部	283.0	15,130	4,620	6,130	9,230	
萱 田	384.0	31,640	9,650	12,820	19,300	
萱 田 町	36.0	3,410	1,040	1,380	2,080	
八 千 代	755.0	75,960	23,170	30,760	46,340	
鷹 の 台	1.0	70	20	30	40	
石 神	189.5	17,440	5,320	7,060	10,640	
吉 橋	229.0	12,330	3,760	5,000	7,520	
津 金	113.0	2,330	710	940	1,420	
佐 山	88.0	2,360	720	960	1,440	
合 計	2,860.5	214,600	65,460	86,920	130,910	

② 印旛沼流域関連公共下水道事業普及計画表

種 別		平成25年度 (実績)	平成36年度 (全体計画)
流域関連公共下水道	整備面積 (ha)	1,856.21	2,860.5
	整備人口 (人)	177,071	214,600
	水洗化人口 (人)	175,112	214,600

(3) 公共下水道事業の経過

年 月	内 容
昭和 43. 10	勝田台公共下水道供用開始（処理区域 120ha、処理人口 16,500人）下水道条例制定
43. 12	印旛沼流域下水道事業着手（事業主体 千葉県）
46. 12	公共下水道基本計画策定
47. 3	流域関連公共下水道都市計画決定（計画処理区域 1,788ha）
47. 7	流域関連公共下水道事業計画変更認可取得（八千代処理分区 448ha、計画処理人口 32,700人）
48. 4	都市計画下水道受益者負担に関する条例制定 八千代市下水道運営審議会設置
48. 9	流域関連公共下水道事業計画変更認可取得（八千代第1、八千代第2、江東）3処理分区719ha、計画処理人口89,400人
50. 1	流域関連公共下水道供用開始
50. 10	水洗便所改造資金貸付条例制定
50. 12	八千代処理分区の一部供用開始
53. 7	流域関連公共下水道都市計画決定（追加）（計画処理区域 1,845ha）
54. 12	流域関連公共下水道事業計画変更認可取得（八千代、江東、萱田）3処理分区1,355ha、計画処理人口135,180人
55. 8	流域関連公共下水道事業計画変更認可取得（八千代、江東、萱田）3処理分区1,402ha 計画処理人口142,580人（勝田台1,2,7丁目を流域関連公共下水道に編入）
58. 1	流域関連公共下水道都市計画決定の変更 八千代都市下水路を公共下水道雨水幹線、八千代1号幹線に決定 萱田南污水幹線を追加決定する。
61. 9	流域関連公共下水道事業計画変更認可取得（八千代、江東、萱田、上高野、鷹の台）5処理分区1,470ha 計画処理人口145,920人 （上高野地区67haを追加、八千代処理分区から鷹の台処理分区として分割）
62. 8	流域関連公共下水道都市計画決定の変更 幹線ルートの変更
62. 10	流域関連公共下水道事業計画変更認可取得（八千代、江東、萱田、上高野、鷹の台、萱田町、佐山）7処理分区1,533ha、計画処理人口130,910人、江東処理分区18ha、佐山地区45haを追加、八千代処理分区から萱田町処理分区36haを分割

年 月	内 容
昭和 63. 3	流域関連公共下水道都市計画決定の変更（追加）（計画処理区域 1,937ha）
63. 8	流域関連公共下水道事業計画変更認可取得（八千代、江東、萱田、上高野、鷹の台、萱田町、佐山、吉橋、北部）9処理分区1,674ha、計画処理人口147,640人（吉橋処理分区87ha、北部処理分区59haの追加、八千代処理分区から吉橋処理分区へ5haを分割）
平成 3. 2	流域関連公共下水道都市計画決定の変更（北部ポンプ場位置及び幹線管渠ルート）
3. 7	流域関連公共下水道事業計画変更認可取得（北部ポンプ場位置変更及び幹線管渠ルート変更）、計画処理人口150,120人
5. 2	流域関連公共下水道都市計画決定の変更（芦太排水路の計画決定並びに幹線ルート変更）
5. 2	流域関連公共下水道事業計画変更認可取得（北部処理分区45haの追加及び計画処理人口の追加並びに認可年度の延伸）計画処理人口 150,241人
7. 3	流域関連公共下水道都市計画決定の変更（区域及び幹線管渠の変更）（計画処理区域 1,990ha）
7. 8	流域関連公共下水道都市計画決定の変更（区域及び幹線管渠の変更）（計画処理区域 2,063ha）（勝田台3、4、5、6丁目を流域関連公共下水道に編入）
8. 3	流域関連公共下水道事業計画変更認可取得（八千代、江東、萱田、上高野、鷹の台、萱田町、佐山、吉橋、北部、石神）10処理分区 1,866ha、計画処理人口 179,910人（江東処理分区 109ha、北部処理分区20ha、萱田処理分区7ha、吉橋処理分区11haの追加）
9. 3	勝田台単独公共下水道区域（73ha）を流域下水道に接続替
13. 3	流域関連公共下水道事業計画変更認可取得（八千代、江東、萱田、上高野、鷹の台、萱田町、佐山、吉橋、北部、石神）10処理分区 1,866ha、計画処理人口 179,910人の認可年度の延伸（H16. 3. 31まで）
14. 6	流域関連公共下水道事業計画変更認可取得（八千代、江東、萱田、上高野、鷹の台、萱田町、佐山、吉橋、北部、石神）10処理分区 1,874ha、計画処理人口161,700人（萱田処理分区 3ha、上高野処理分区 3ha、吉橋処理分区 2haの追加）認可年度の延伸（H20. 3. 31まで）
16. 3	流域関連公共下水道事業計画変更認可取得（米本排水区の幹線ルート変更）
17. 12	八千代都市計画下水道（八千代市第1号公共下水道）の変更
18. 3	流域関連公共下水道計画変更認可取得（八千代、江東、萱田、上高野、鷹の台、萱田町、佐山、吉橋、北部、石神）10処理分区 2,014.5ha、計画処理人口162,700人（石神処理分区140.5haの追加）認可年度の延伸（H23. 3. 31まで）
19. 11	流域関連公共下水道事業計画変更認可取得（黒沢排水区の幹線ルート変更）
20. 7	流域関連公共下水道事業計画変更認可取得（石神処理分区の幹線の追加並びにルートの変更、石神第1、第2、第3排水区の幹線の追加並びにルートの変更、雨水排水区界並びに雨水放流量の変更）
23. 3	流域関連公共下水道事業計画変更認可取得（八千代、江東、萱田、上高野、鷹の台、萱田町、佐山、吉橋、北部、石神）10処理分区 2,105.5ha、計画処理人口186,110人（吉橋処理分区 91.0haの追加）認可年度の延伸（H28. 3. 31まで）

(4) 公共下水道事業の状況

年 度	23	24	25
市 域 面 積	5,127 ha	5,127 ha	5,127 ha
整 備 面 積	1,824.50 ha	1,845.15 ha	1,856.21 ha
処 理 面 積	1,824.50 ha	1,845.15 ha	1,856.21 ha
処理人口 (A)	177,330 人	177,145 人	177,071 人
行政区域 内 人 口 (B)	192,884 人	192,951 人	193,332 人
普 及 率 (A/B)	91.9 %	91.8 %	91.6 %
汚 水 量	21,392,077 m ³	20,571,397 m ³	20,784,624 m ³
有 収 水 量	17,391,828 m ³	17,190,157 m ³	17,278,720 m ³
下 施 水 道 設	ポンプ場	3	3
	管路延長	606,258 m	617,460 m
水 洗 化 戸 数	74,738 戸	74,733 戸	75,263 戸

(5) 印旛沼流域下水道

印旛沼流域の急激な市街化に対応し生活排水による公共用水域の汚濁を防止して、貴重な水資源の確保並びに生活環境の向上を図ることを目的に、流域関係13市町と千葉県の特設事業として、千葉県が事業主体となり、昭和43年度から建設が開始され、平成29年度完成を目標に鋭意、事業を推進中です。

・ 計画処理区域関連市町

八千代市、佐倉市、成田市、四街道市、八街市、印西市、白井市、酒々井町、富里市、千葉市、船橋市、鎌ヶ谷市及び習志野市の12市1町

- ・ 排 水 面 積 29,671 ha
- ・ 計画処理人口 143万人
- ・ 計画処理水量 838.19千m³/日（日最大）
- ・ 排 除 方 法 分流式
- ・ 計画管渠延長 221.0 km
- ・ 処 理 場 花見川終末処理場、花見川第二終末処理場
- ・ 中継ポンプ場 八千代ポンプ場ほか10か所
- ・ 事 業 費 3,870 億円
- ・ 供 用 開 始 昭和49年4月
- ・ 維持管理費
流域関係市町、各汚水排水量に応じて千葉県へ負担金として納付
1 m³当たり55円

(6) 下水道使用料算定表（1月につき・税込み）

用途	料金 基本料金	従量料金	
		排除汚水量	料金(1 m ³ につき)
一般用	577円80銭	10m ³ まで	32円40銭
		10m ³ を超え20m ³ まで	103円68銭
		20m ³ を超え30m ³ まで	133円92銭
		30m ³ を超え50m ³ まで	187円92銭
		50m ³ を超え100m ³ まで	257円4銭
		100m ³ を超えるとき	336円96銭
浴場営業用	1 m ³ につき		12円96銭

(7) 施設の概要

	所在地	敷地面積	供用開始年月日	揚水量
※ 村上第1汚水中継ポンプ場	八千代市村上1234	2,049.5m ²	昭和51年4月	3.6m ³ /min
村上第2汚水中継ポンプ場	八千代市村上南3-10-1	2,981.7m ²	昭和51年4月	12.1m ³ /min
北部汚水中継ポンプ場	八千代市米本1359-3	2,946.8m ²	平成5年4月1日	6.9m ³ /min

※ただし、平成25年6月に施設廃止

(8) 下水道事業受益者負担金

負担金	八千代負担区 1 m ² 当たり 179 円 村上負担区 " 240 円 その他 " 308 円
賦課時期	当該年度の事業施工予定区域に対して、賦課対象区域公告後に賦課
納入方法	3年分割 年4回

(9) 水洗便所改造資金貸付制度

下水道法の規定による処理区域内において、既設の便所を水洗便所に改造する者及び同法の規定による排水設備を設置する者に対して資金の貸し付けを行うため、昭和50年度に制度化しました。

・ 貸付額及び償還

1くみ取り口につき30万円以内、36か月償還

・ 利子

無利子

・ 借受人の資格

市内に居住する者で市税、下水道事業受益者負担金、下水道使用料を滞納していない者で、1名の連帯保証人がある者。

・ 連帯保証人の資格

原則として市内に居住する満20歳以上の者で、独立して生計を営んでいる者。

第15章 そ の 他

1. 公益財団法人八千代市文化・スポーツ振興財団
2. 公益財団法人八千代市環境緑化公社
3. 社会福祉法人八千代市社会福祉協議会
4. 社会福祉法人八千代市身体障害者福祉会
5. 四市複合事務組合
6. 北千葉広域水道企業団

1. 公益財団法人八千代市文化・スポーツ振興財団

財団法人八千代市文化振興財団は、文化振興事業に加え新たにスポーツ振興事業に取り組むため、平成18年1月5日に財団法人八千代市文化・スポーツ振興財団に改組しました。また、平成24年4月1日には公益財団法人に移行しました。

本市の文化及びスポーツの中心施設である市民会館と市民体育館が近接する地理的条件を活用しながら、市民文化の創造及び地域文化の向上並びに市民スポーツの活性化に寄与しています。

- | | |
|----------|--|
| (1) 基本財産 | 345,197 千円 (平成26年3月末現在) |
| (2) 事業内容 | 施設管理運営事業 (市民会館等文化施設の管理運営、市民体育館等
スポーツ施設の管理運営)
自主事業 文化事業 (鑑賞事業、市民文化創造事業、普及啓発事業等)
スポーツ事業 (スポーツ教室事業等) |
| (3) 役員 | 理事長 1人
理事 7人 (理事長、常務理事を含む)
監事 2人 |
| (4) 職員 | 専任職員 14人 |
| (5) 附属機関 | 事業企画委員会 |

2. 公益財団法人八千代市環境緑化公社

現在の公益財団法人八千代市環境緑化公社は、昭和62年5月に八千代市が行った「緑の都市宣言」の推進母体である(財)八千代市花と緑の基金として設立され、その後、平成18年4月に(財)八千代市衛生公社を統合し、(財)八千代市環境緑化公社として改組。公益法人制度改革に伴い、平成25年4月1日から公益財団法人に移行。

市民に信頼され真に公益を担う財団として、広く市民の参加と協力を得て緑化の推進と緑の保全を図り、もって緑に囲まれ安らぎと潤いのある健康的で住み良い街づくりを推進します。

(1) 基本財産等

・ 基本財産	平成26年3月31日現在	367,940千円
・ 花と緑の基金	平成26年3月31日現在	586,194千円

(2) 事業内容

- ① 緑の保全及び緑化に関する普及啓発
- ② 環境緑化に関するボランティア団体等の育成及び援助
- ③ 緑化の推進及び堆肥づくり等
- ④ 環境緑化に係わる緑地等の保全及び活用
- ⑤ 公園及び緑地等の維持管理
- ⑥ 環境緑化に関する基金の造成並びに管理運用
- ⑦ その他この法人の目的を達成するために必要な事業

(3) 組 織

役員等	評 議 員	6 人
	理 事 長	1 人
	常 務 理 事	1 人 (事務局長事務取扱)
	理 事	6 人 (理事長・常務理事を含む)
	監 事	2 人
職 員	事 務 局 長	1 人
	事務局次長	1 人 (課長事務取扱)
	事 務 職 員	4 人
	技 労 職 員	7 人 (臨時職員 3人を含む)

3. 社会福祉法人八千代市社会福祉協議会

(1) 沿 革

社会福祉事業法に基づき、昭和33年6月14日設立され、昭和44年6月27日社会福祉法人の認可を受け、昭和34年度から全戸会員制を実施するとともに、地域における社会福祉諸問題の解決を図るため、各種機関、各種団体と連携を密にし地域福祉活動を展開しています。

(2) 組 織

会 員	全戸会員制
役 員	理事13人（会長1人、副会長3人、常務理事1人を含む）、監事2人
事務職員	20人、学童指導員37人、介護保険認定調査員5人

(3) 事 業

地域ぐるみ福祉ネットワーク事業（各支会との協力連携）の推進、移送サービス事業、長寿会・遺族会等各種団体との連絡調整、福祉ボランティア活動の推進、ふれあい相談、福祉サービス利用援助（権利擁護）事業の推進、生活福祉資金・老障資金の貸付け、善意銀行の運営、受託（学童保育所運営管理・介護保険認定調査事業）、指定管理者（福祉センター運営管理、ふれあいプラザ運営管理）、共同募金会八千代市支会の運営等を行っている。

4. 社会福祉法人八千代市身体障害者福祉会

(1) 沿 革

昭和42年5月2日身体障害者の自立更生と相互扶助を目的として設立されました。

昭和49年4月以来新たな社会ニーズの対応を図るため社会福祉法人の認可と身体障害者授産施設の設置を目標に掲げ、事業の充実を推し進め、昭和55年2月12日社会福祉法人認可の取得と併せ、同年4月17日身体障害者通所授産施設「はばたき職業センター」を開設しました。

(2) 組 織

賛助会員	事業に御賛同いただいた企業、個人、団体等
役 員	理事長1人、副理事長1人、理事6人、監事2人
職 員	管理者 1人
	障害者就労支援事業「はばたき職業センター」 6人
	本会地域生活支援事業 6人

(3) 事業

① 第2種社会福祉事業

障害福祉サービス事業「はばたき職業センター」の経営

- ・就労移行支援 定員 6名
- ・就労継続支援B型 定員 24名

目的 利用者の意志及び人格を常に尊重して、常に利用者の立場に立った適切なサービスの提供を行い、障害者の自立・社会参加・働く権利の向上を目指す。

場所 八千代市米本2429番地10

敷地面積 1,958 m²

建物面積 769.31 m²

建築構造 鉄筋コンクリート造平屋建

授産内容 印刷作業、園芸作業、簡易作業

特定相談支援事業「はばたき相談支援センター」 相談員 2名（平成25年4月より）

② 受託事業

ア 車椅子貸出事業

イ 八千代市手話通訳者設置・派遣事業

ウ 身体障害者スポーツ大会等スポーツの振興及び身体障害者の地域交流事業

エ 市民向け各種講座の開催事業

③ 給付費事業

移動支援事業（居宅介護等事業（視覚障害者ガイドヘルパー事業））

④ 自主事業

ア 移動支援事業……福祉有償運送事業

イ 各種福祉講座……書道、手話、点訳、ボランティア講座

ウ 交流事業……地区懇談会、もちつき会等各種交流事業

エ 社会参加促進事業……日帰り及び一泊親睦旅行 他

オ 啓発事業……とっておきの福祉まつり、機関紙「はばたき」発行

カ 日中活動……在宅重度障害者の日中活動

キ 相談支援事業……身体障害者の日常相談、訪問活動、同行支援等

⑤ その他

身体障害者更生相談事業

5. 四市複合事務組合

従来から船橋市、習志野市、八千代市及び鎌ヶ谷市の4市で運営を行ってきた老人福祉施設組合は、昭和52年3月31日で解散した伝染病予防組合の事務を継承するとともに、斎場に係る事務を加えて、同年4月1日、四市複合事務組合に改称しました。

なお、平成11年3月31日をもって伝染病予防法が廃止され、伝染病隔離病舎事業を終了したことから、現在、本組合は特別養護老人ホーム三山園及び馬込斎場の事業を実施しています。

(1) 組 織

事 務 所	船橋市本町2-7-8（船橋市福祉ビル内）	
組合議会議員	定数13人（船橋市5人、習志野市3人、八千代市3人、鎌ヶ谷市2人）	
管 理 者 等	管 理 者	船橋市長
	副 管 理 者	船橋市副市長
	会計管理者	船橋市会計管理者
	監 査 委 員	船橋市監査委員（知識経験者） 鎌ヶ谷市議会議員（議会選出監査委員）

(2) 馬込斎場

開 設	昭和55年4月1日
所 在 地	船橋市馬込町1102-1
敷 地	面積 19,601.7 m ²
建 物	鉄筋コンクリート造（一部地下1階、地上2階） 延床面積 5,953.93 m ²
建 設 費	3,622,661千円（建築費2,612,858千円、用地買収費1,009,803千円）
式 場	4室
霊 柩 車	4台（宮型2台、バン型2台）
火 葬 炉	15基

斎場使用状況

平成23年度 (単位：件)

区分	火葬			霊柩車			式場	祭壇	控室	遺体保管室
	遺体	改葬	計	宮型	バン型	計				
船橋市	4,338	11	4,349	39	504	543	703	361	5,553	773
習志野市	1,223		1,223	14	159	173	202	127	1,548	224
八千代市	1,374	7	1,381	7	73	80	83	47	1,508	93
鎌ヶ谷市	818		818	62	205	267	190	104	1,344	156
住民以外	222		222	7	19	26			140	13
計	7,975	18	7,993	129	960	1,089	1,178	639	10,093	1,259

平成24年度 (単位：件)

区分	火葬			霊柩車			式場	祭壇	控室	遺体保管室
	遺体	改葬	計	宮型	バン型	計				
船橋市	4,523	9	4,532	32	500	532	686	337	5,662	698
習志野市	1,172		1,172	22	123	145	202	129	1,499	207
八千代市	1,394	15	1,409	4	82	86	74	48	1,489	81
鎌ヶ谷市	809		809	42	197	239	194	109	1,265	148
住民以外	222		222	6	36	42	2	2	153	17
計	8,120	24	8,144	106	938	1,044	1,158	625	10,068	1,151

平成25年度 (単位：件)

区分	火葬			霊柩車			式場	祭壇	控室	遺体保管室
	遺体	改葬	計	宮型	バン型	計				
船橋市	4,584	15	4,599	27	487	514	678	338	5,698	744
習志野市	1,226		1,226	8	144	152	198	123	1,528	207
八千代市	1,345		1,345	4	87	91	80	53	1,439	98
鎌ヶ谷市	900		900	17	259	276	197	111	1,387	156
住民以外	216		216	1	26	27	1	1	152	13
計	8,271	15	8,286	57	1,003	1,060	1,154	626	10,204	1,218

(3) 特別養護老人ホーム「三山園」

開 設 昭和47年6月1日
 所 在 地 船橋市三山2-3-2
 敷 地 面積 5,053.00㎡
 建 物 鉄筋コンクリート造3階建
 延床面積 5,913.10㎡
 定 員 介護老人福祉施設 100人
 短期入所生活介護施設 20人
 認知症対応型通所介護施設 12人

① 保険者別入所者状況 平成26年3月末

区分 保険機関	男	女	計
船 橋 市	14 人	33 人	47 人
習 志 野 市	4	14	18
八 千 代 市	9	11	20
鎌 ヶ 谷 市	3	12	15
計	30	70	100

② 要介護状態等区分状況

区 分	船 橋 市	習志野市	八千代市	鎌ヶ谷市	合 計
要介護1	0 人	0 人	5 人	4 人	9 人
要介護2	5	0	2	4	11
要介護3	12	3	2	1	18
要介護4	15	11	6	2	34
要介護5	15	4	5	4	28
計	47	18	20	15	100

6. 北千葉広域水道企業団

(1) 沿革

東京都に隣接した東葛飾北部地域、習志野市、八千代市及び県営水道京葉地区は、交通の至便さと良好な生活環境を背景に急激に都市化の形態を早め、全国でも有数の人口急増地域として水需要が増大してきました。

しかし、これらの地域は、水道用原水の確保について地理的条件が極めて悪く、利根川水系江戸川に依存せざるを得ない状況にありました。

このため、原水確保については、国が進めている「利根川水系及び荒川水系における水資源開発基本計画」に求めることとなりますが、これらの地域において県市町各々が河川から取水することは、河川管理上ほとんど不可能に近く、また、取水、浄水、送水の諸施設を個々に建設することは、それらの水道管理者にとって多大な負担を伴うため、これを広域的に一元化することが建設、維持管理を含め、はるかに合理的、かつ経済的であるといえます。

そこで、広域水道としての用水供給事業の実施が急務とされ、千葉県、松戸市、野田市、柏市、流山市、我孫子市、関宿町（平成15年度に野田市に合併）、沼南町（平成17年度に柏市に合併）、習志野市及び八千代市の1県7市2町の共同事業として昭和48年3月、自治大臣の許可を受け、北千葉広域水道企業団が発足しました。

以降、創設事業を進める一方、昭和54年5月に完成した施設能力133,600 m^3 /日の第一期施設により同年6月から一部構成団体に、昭和56年4月からは全構成団体に給水を開始しました。昭和57年度末には給水能力267,100 m^3 /日の第二期施設が、昭和62年度末には給水能力400,700 m^3 /日の第三期施設が、平成7年度には最終目標である給水能力534,200 m^3 /日（現在は計画一日最大給水量525,000 m^3 ）の第四期施設が、更に平成12年度末をもって全ての施設が完成したことにより、総事業費2,032億円、事業期間28年間にわたる創設事業が終了しました。

(2) 事業計画の概要

同企業団は、水源を利根川水系江戸川に求め、1県7市2町の共同事業体として昭和48年3月発足し、当初総事業費を449億円、工期を昭和48年度から昭和53年度までの6か年計画で創設事業に着手しました。

その後、石油危機に端を発した諸物価の高騰、水需要の鈍化に伴う建設工程の調整など経済社会情勢の変化により、創設事業の計画変更を余儀なくされましたが、平成12年度をもって事業が完了し、その総事業費は2,031億9,787万円となりました。

① 給水対象水道事業名

千葉県

松戸市、野田市、柏市、流山市、我孫子市、習志野市、八千代市

② 一日最大取水量 564,400 m^3

③ 一日最大給水量 525,000 m^3

給水対象水道事業名	一日最大給水量
千葉県水道事業	201,300 m ³
松戸市水道事業	14,100 m ³
野田市水道事業	41,000 m ³
柏市水道事業	93,700 m ³
流山市水道事業	42,500 m ³
我孫子市水道事業	32,900 m ³
習志野市水道事業	17,300 m ³
八千代市水道事業	28,900 m ³

※一日最大給水量は送水に関する協定書（平成23年度から27年度まで）による

④ 計画目標年次 平成37年度

⑤ 給水年月日

一部構成団体に給水 昭和54年6月1日

全構成団体に給水 昭和56年4月1日

(3) 事業の経過

- 昭和47年10月 北千葉広域水道企業団設置促進協議会が発足（会長 千葉県知事）
- 昭和48年3月 北千葉広域水道企業団設立許可
- 〃 北千葉広域水道用水供給事業経営の認可
- 〃 事務所を千葉県東葛飾合同庁舎内に設置（松戸市小根本7番地）
- 7月 創設事業に着手（創設事業費 449億円）
- 昭和49年12月 北千葉広域水道用水供給事業経営の変更認可（取水地点の変更）
- 昭和50年9月 利根川広域導水事業（野田導水事業）において 4.320m³/秒の水配分
- 昭和51年2月 創設事業費を 1,165億 7,000万円に改定
- 昭和52年11月 浄水場中央管理本館が完成（流山市桐ヶ谷宇和田130番地）
- 昭和54年6月 第一期施設が完成し、供給を開始（施設能力 133,600m³/日）
- 〃 一部構成団体に給水を開始
- 〃 （基本料金 81円/m³、使用料金 14円/m³）
- 昭和55年3月 奈良俣ダム建設事業において、0.200m³/秒の水源を確保
- 11月 創設事業費を 1,694億 5,100万円に改定
- 昭和56年4月 全構成団体へ給水を開始
- （基本料金 103円/m³に改定、基本料金経過措置56年度は102円/m³）

昭和57年 2月	利根川広域導水事業(北千葉導水事業)において、4.320m ³ /秒の水源を確保
昭和58年 4月	第二期施設が完成し、供用を開始(施設能力 267,100m ³ /日) (基本料金 105円/m ³ 、使用料金 16円/m ³ に改定)
昭和60年11月	創設事業費を 1,860億9,500万円に改定
昭和61年 7月	八ツ場ダム建設事業において 0.350m ³ /秒の水源を確保
昭和63年 4月	第三期施設が完成し、供用を開始(施設能力 400,700m ³ /日)
平成 3年 4月	奈良俣ダムが概成し、供用を開始 (基本料金 82円/m ³ 、使用料金 15円/m ³ に改定)
平成 4年 3月	本庁舎の完成により事務所を移転 (松戸市七右衛門新田 540番地の5 北千葉取水場内)
6月	戸倉ダム建設事業において 0.115m ³ /秒の水源を確保
11月	創設事業費を 2,072億 2,500万円に改定
平成 7年 7月	第四期施設が完成し、供用を開始 (浄水施設能力が最終目標である 534,200m ³ /日となる)
平成12年 2月	創設事業費を 2,033億 5,400万円に改定
4月	利根川広域導水事業(北千葉導水事業)が完成し、供用を開始
〃	思川開発事業において 1.060m ³ /秒の水源を確保 (思川開発事業の縮小等により、平成14年 4月に 0.313m ³ /秒に減量)
平成13年 3月	創設事業が終了(総事業費 2,031億 9,700万円)
平成14年 4月	(基本料金 79円/m ³ に改定)
平成17年 3月	奈良俣ダム建設事業において、0.844m ³ /秒、渡良瀬遊水池総合開発事業において0.505m ³ /秒の水配分を受ける
平成17年 4月	(基本料金 75円/m ³ に改定)
平成20年 4月	(基本料金 57円/m ³ 、使用料金 10円/m ³ に改定)
平成21年 3月	北千葉広域水道用水供給事業経営の変更認可申請(浄水方法の変更)
〃	厚生労働大臣から変更認可を得る
平成22年 6月	高度浄水施設建設事業の本格着手
平成23年 8月	オゾン処理施設等の高度浄水施設本体工事に着手

平成 2 6 年度版

市 政 概 要

平成 2 6 年 9 月 発行

編 集 八 千 代 市 議 会 事 務 局
発 行