

# 消防年報



令和4年版  
八千代市消防本部

## は し が き

この令和4年版消防年報は、八千代市の消防現勢及び火災・救急活動等の消防事情を収録し、消防行政の合理的な運営と消防力の充実に資するものであります。

令和5年6月

八千代市消防本部

# 目 次

## I 総務

1	八千代市の位置及び地勢	1
2	八千代市消防の沿革	2
3	消防概要	
(1)	消防組織	9
(2)	消防本部・消防署の配置及び施設一覧表	10
(3)	消防本部事務分掌	11
(4)	消防署事務分掌	13
(5)	市勢及び消防の推移	14
4	予算額及び決算額	
(1)	市一般会計予算と消防費等	15
(2)	消防予算と人口・世帯数との比較	15
5	消防職員	
(1)	所属別職員数	16
(2)	年齢別職員数	17
(3)	在職年数別職員数	18
(4)	歴代消防長	19
6	消防職員教育訓練実施状況	
(1)	千葉県消防学校教育	20
(2)	救急救命東京研修所	20
(3)	救急救命九州研修所	20
7	消防音楽隊の状況	
(1)	結成	21
(2)	階級別隊員数	21
(3)	活動状況	21
(4)	市民音楽隊員数	21
(5)	消防音楽隊楽器保有状況	22
(6)	消防音楽隊広報活動	24

## II 予 防

### 1 火災予防

(1) 月別建築同意件数	2 5
(2) 建築同意件数の推移	2 5
(3) 建築物用途別同意件数	2 6
(4) 用途別中高層防火対象物数	2 7
(5) 消防用設備等設置届受理件数	2 8
(6) 危険物施設数	2 9
(7) 地区別危険物施設数	3 0
(8) 地区別危険物施設数概略図	3 1
(9) 危険物施設の許認可申請等受理件数	3 2
(10) 危険物施設数の推移	3 3
(11) 火災予防条例等届受理件数	3 4
(12) 消防訓練届受理件数	3 5
(13) 所属別立入検査実施数	3 6

### 2 火災統計

(1) 火災状況	3 7
① 火災件数及び損害額の推移	3 7
② 建物焼損面積の推移	3 7
(2) 管理区域・地区別火災件数	3 8
(3) 月別火災件数	3 9
(4) 原因別火災件数	4 0
(5) 曜日別火災件数	4 1
(6) 火災件数前年比較	4 1
(7) 原因別火災の推移	4 2
(8) 時刻別火災の推移	4 3
(9) 全国・千葉県・八千代市の火災件数等の比較	4 4

## III 警 防

### 1 消防施設・装備

(1) 消防本部・消防署車両配置状況	4 5
(2) 消防用車両一覧表	4 6
(3) 新設防火水槽	4 7
(4) 新設消火栓	4 7
(5) 消防水利の保有数	4 8
① 防火水槽保有数	4 8
② 年別防火水槽保有数	4 8
③ 消火栓保有数	4 9
④ 年別消火栓保有数	4 9

## IV 指令

### 1 消防通信

(1) 消防救急指令管制システム構成図	5 1
(2) 出場指令件数	5 2
(3) 119番受理状況	5 2
(4) 気象状況	5 3
① 気温	5 4
② 湿度	5 4
③ 降雨量	5 5
④ 風速	5 5

## V 救急・救助

### 1 救急統計

(1) 年別活動状況表	5 7
(2) 年別救急活動状況	5 8
① 事故種別出動件数	5 8
② 事故種別搬送人員	5 8
③ 男女別搬送人員	5 9
(3) 事故種別時間別出動件数	5 9

(4) 事故種別時間別搬送人員	60
(5) 事故種別年齢区分別搬送人員	61
(6) 事故種別傷病程度別搬送人員	61
(7) 年齢区分別傷病程度別搬送人員	62
(8) 事故種別不搬送理由別件数	62
(9) 現場到着所要時間別出動件数	63
(10) 収容所要時間別搬送人員	63
(11) 医療機関等へ収容するまでの間に救急隊員が行った応急処置数	64
(12) 不搬送件数のうち救急隊員が行った現場応急処置数	65
(13) 曜日別月別出動件数	66
(14) 曜日別月別搬送人員	67
(15) 発生場所別搬送人員	68
(16) 応急手当普及啓発活動実施状況	69
2 救助統計	
救助出動件数及び活動状況	70

## VI 消防団

### 1 消防団概要

(1) 消防団配置図	71
(2) 消防団組織	72
(3) 区域別消防団員数及び施設設備配置表	73
(4) 年齢別消防団員数	74
(5) 在職年数別消防団員数	75
(6) 消防団員の報酬等	75
(7) 分団別消防自動車等の配置状況	76
(8) 分団別水利状況	77
(9) 分団別施設状況	78
(10) 消防団活動状況	79
① 回数	79
② 人員	79
(11) 歴代消防団長	80

# I 総務

# 1 八千代市の位置及び地勢

八千代市は、千葉県北西部に位置しており、南は千葉市、西は習志野市・船橋市、東は佐倉市、北は白井市・印西市と接し、首都東京から30キロ圏に位置しています。

地形は、標高20メートル程度の丘陵にあって南北に長い矩形状をしており、市中央部を南北に印旛沼の疎水路である新川が流れています。

交通網としては、南部から北西部にかけて東京環状国道16号が走り、市の中心部を東西に東葉高速鉄道（八千代緑が丘、八千代中央、村上、東葉勝田台の4駅）が、また、南部には京成電鉄本線（八千代台、大和田、勝田台の3駅）が走っています。

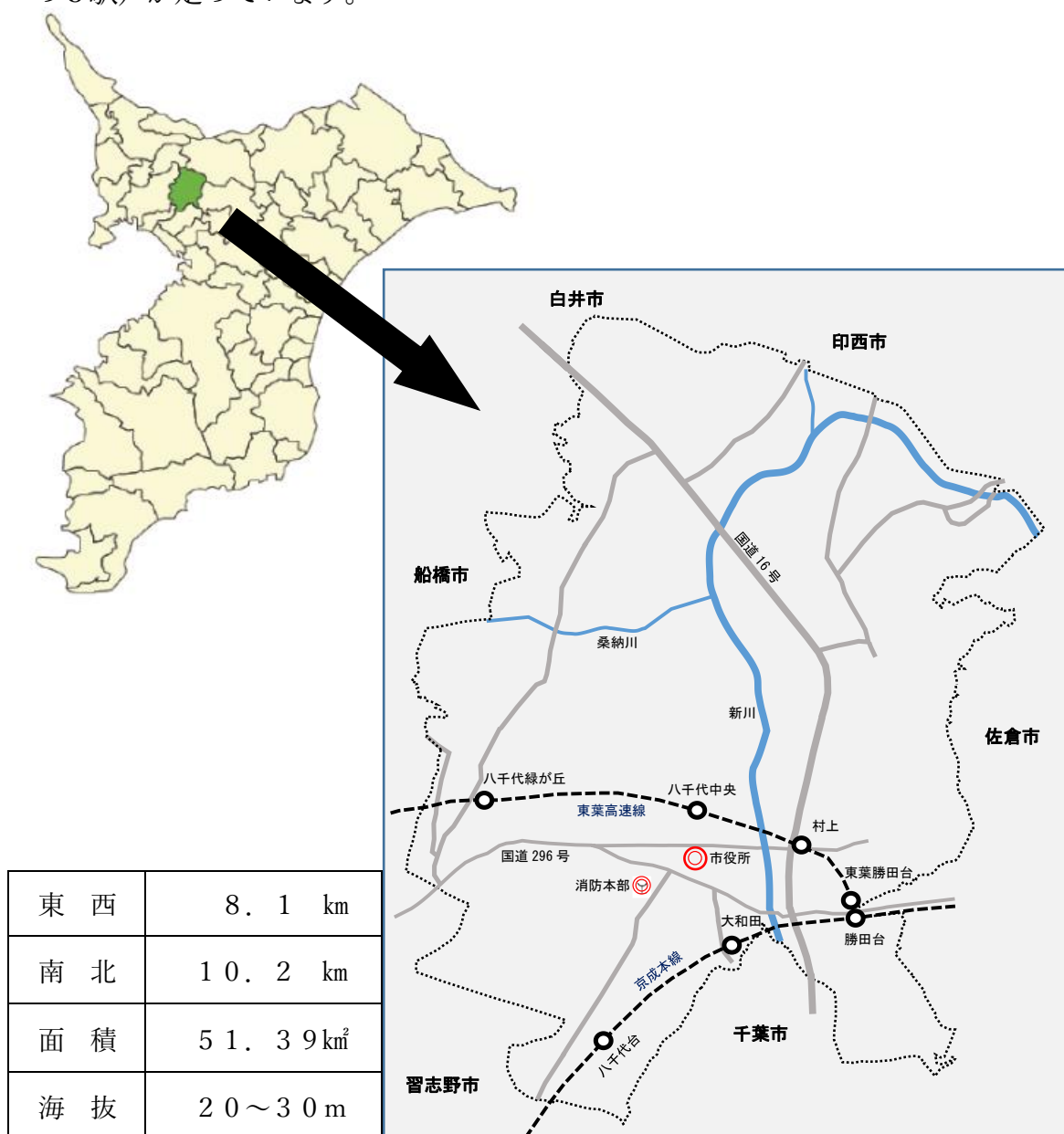



## 2 八千代市消防の沿革

1954年	昭和29年 1月15日	大和田町と睦村が合併し、八千代町となり、消防団は21分団制となる。
1954年	昭和29年 9月 1日	阿蘇村を合併し、消防団は36分団制となる。
1955年	昭和30年 3月	消防団に千葉県知事より功労表彰旗が授与される。
1960年	昭和35年 3月	消防団に千葉県消防協会長より優良表彰旗が授与される。
1960年	昭和35年 3月16日	習志野市と消防相互応援協定を締結する。
1962年	昭和37年10月 1日	消防団を13分団2部制に改組する。
1964年	昭和39年 2月21日	消防団に日本消防協会長より竿頭綬が授与される。
1964年	昭和39年11月 1日	消防団常備部(定数15人)を設置、水槽付消防ポンプ自動車1台、部員8人をもって発足する。
1965年	昭和40年 4月 1日	消防団常備部の定数17人となる。
1965年	昭和40年 5月20日	救急業務に関する規則が公布され、即日施行となり、救急自動車1台を配置して救急業務を開始する。
1966年	昭和41年 1月 1日	消防団常備部の定数32人となる。
1966年	昭和41年 7月 1日	八千代台分遣所が竣工し、消防ポンプ自動車1台・部員6人をもって業務を開始する。
1967年	昭和42年 1月 1日	市制の施行により八千代市となる。
1967年	昭和42年 3月10日	消防団に千葉県知事より優秀表彰旗が授与される。
1967年	昭和42年 3月31日	八千代市消防本部及び消防署の設置等に関する条例が施行される。
1967年	昭和42年 4月 1日	政令指定により、消防本部、消防署、(定数41人)を設置し、消防ポンプ自動車2台、救急車1台、職員41人をもって発足する。
1967年	昭和42年 9月18日	超短波無線電話機(基地局1、移動局3、携帯局1)を整備し、無線業務を開始する。
1968年	昭和43年10月19日	消防署に気象観測器を設置、観測業務を開始する。
1969年	昭和44年 4月 1日	消防職員の定数55人となる。
1970年	昭和45年 2月20日	消防団に日本消防協会長より表彰旗が授与される。
1970年	昭和45年 3月10日	消防音楽隊が隊員18人をもって発足する。
1970年	昭和45年 4月 1日	消防職員の定数72人となる。
1970年	昭和45年 9月10日	船橋市と消防相互応援協定を締結する。
1970年	昭和45年11月 4日	消防署に化学車を配置する。
1970年	昭和45年12月14日	勝田台分遣所(鉄筋コンクリート造平屋建延べ173㎡)が竣工し、水槽付消防ポンプ自動車1台、救急車1台、職員14人をもって業務を開始する。
1971年	昭和46年 4月 1日	消防職員の定数102人となる。
1972年	昭和47年 6月 4日	消防本部・署新庁舎(鉄筋コンクリート造3階建延べ1, 1

		56㎡) が竣工する。
1972年	昭和47年10月27日	八千代台分遣所新庁舎(鉄筋コンクリート造延べ140㎡)が竣工し開所する。
1972年	昭和47年12月13日	消防署にはしご付消防ポンプ自動車(30m級)を配置する。
1973年	昭和48年4月1日	消防職員の定数120人となる。
1974年	昭和49年3月1日	消防本部・消防団に消防庁長官より竿頭綬が授与される。
1974年	昭和49年4月1日	4週5休制(週休)を実施する。
1975年	昭和50年3月20日	消防署に屈折はしご付ポンプ自動車(16m級)を配置する。
1975年	昭和50年4月1日	消防職員の定数140人となる。
1975年	昭和50年7月1日	八千代市消防署組織規程を改正し、即日施行する。
1975年	昭和50年7月1日	米本分署(鉄筋コンクリート造2階建延べ403.5㎡)が竣工し、屈折はしご付消防ポンプ自動車1台、普通ポンプ自動車1台、救急車1台、司令車1台、職員27人をもって業務を開始する。
1977年	昭和52年6月18日	消防署に救助艇(ヤマハ)を配置する。
1977年	昭和52年12月23日	消防本部に総合気象観測装置を設置する。
1978年	昭和53年4月1日	消防職員の定数150人となる。
1978年	昭和53年5月4日	消防本部に気象観測装置(温度・湿度計)を設置する。
1979年	昭和54年3月31日	八千代台東南分署(鉄筋コンクリート造2階建延べ399㎡)が竣工する。
1979年	昭和54年4月1日	消防職員の定数170人となる。
1979年	昭和54年4月1日	八千代台東南分署(水槽付消防ポンプ自動車1台、救急車1台、職員20人)での業務を開始する。
1979年	昭和54年5月31日	消防本部に気象観測装置(気圧計)を設置する。
1979年	昭和54年12月22日	消防署に救助工作車を配置する。
1980年	昭和55年4月1日	消防職員の定数176人となる。
1980年	昭和55年12月13日	大澤正春氏より防災像の寄贈を受け、除幕式を挙げる。
1981年	昭和56年1月23日	通信指令装置(B級)を新設する。
1981年	昭和56年3月23日	消防本部・署庁舎の増改築工事(増改築面積鉄筋コンクリート造 延べ652.5㎡)が竣工する。
1982年	昭和57年4月1日	消防職員の定数180人となる。
1982年	昭和57年4月1日	八千代市消防団規則の一部を改正し、消防団に本部、方面隊を設置する。
1982年	昭和57年11月29日	八千代台東南分署にはしご付消防ポンプ自動車(30m級)を配置する。

1983年	昭和58年 4月 1日	消防職員の定数186人となる。
1984年	昭和59年 2月 2日	千葉県防災行政無線設備を設置する。
1985年	昭和60年 3月25日	睦分遣所(鉄筋コンクリート造平屋建延べ487.09㎡)が竣工する。
1985年	昭和60年 4月 1日	消防職員の定数193人となる。
1985年	昭和60年 4月 1日	睦分遣所(水槽付消防ポンプ自動車1台, 救急車1台, 職員18人)での業務を開始する。
1985年	昭和60年11月 1日	勝田台分遣所庁舎建て替え工事に伴い, 仮庁舎に移転する。
1987年	昭和62年 1月20日	消防本部に消防業務用地図等検索装置を設置する。
1987年	昭和62年 3月 1日	勝田台市民文化プラザに勝田台分遣所新庁舎(鉄筋コンクリート造延べ480㎡)が竣工し, 移転する。
1987年	昭和62年12月24日	消防署にはしご付消防自動車(38m級)を配置する。
1988年	昭和63年 3月24日	訓練塔(主塔, 鉄筋コンクリート造6階建延べ199.16㎡)・(副塔, 鉄筋コンクリート造2階建延べ60.58㎡)が竣工する。
1989年	平成元年 4月 9日	4週6休制(週休)実施となる。
1989年	平成元年 8月12日	土曜閉庁実施となる。
1990年	平成 2年 3月22日	米本分署にはしご付消防自動車(30m級)を配置する。
1990年	平成 2年 4月 1日	消防職員の定数198人となる。
1990年	平成 2年 5月30日	消防本部多目的庁舎(1階車庫・2階トレーニング室・延面積399㎡)が竣工する。
1991年	平成 3年 1月16日	消防署に小型動力ポンプ付水槽車(10㎡)を配置する。
1991年	平成 3年 3月19日	勝田台分遣所にはしご付消防自動車(38m級)を配置する。
1991年	平成 3年 4月 1日	勝田台分遣所を勝田台分署に改める。
1992年	平成 4年 3月24日	救助工作車を更新し, 消防署に配置する。
1992年	平成 4年 4月 1日	消防職員の定数200人となる。
1992年	平成 4年 5月25日	救急蘇生訓練用生体シミュレーターを整備し, 消防署に配置する。
1992年	平成 4年 8月 6日	予防課に防災訓練車を配置する。
1993年	平成 5年 2月28日	完全週休2日制実施となる。
1993年	平成 5年 9月10日	岩井治郎氏から, 救急車(2B型)1台・司令車1台の寄贈を受け, 消防署・警防課に配置する。
1994年	平成 6年 3月28日	消防署に高規格救急自動車を配置する。
1994年	平成 6年 3月31日	消防緊急通信指令施設II型を更新, 同日運用を開始する。
1994年	平成 6年 4月 1日	消防職員の定数210人となる。

1994年	平成 6年 7月 1日	救急救命士高規格救急自動車乗務を開始する。
1994年	平成 6年 9月 27日	消防訓練場用地（面積3,987.7㎡・大和田新田183番1）を取得する。
1995年	平成 7年 4月 3日	消防緊急通信指令施設（自動出動指定装置）の運用を開始する。
1995年	平成 7年 6月 30日	患者監視装置等の救急資機材を整備し、運用を開始する。
1995年	平成 7年 7月 17日	太陽商運株式会社と「災害時における消火水の搬送に関する協定」を締結する。
1995年	平成 7年 11月 6日	耐震性防火水槽（100㎡）を八千代台西に設置する。
1996年	平成 8年 3月 6日	消防本部・消防団に消防庁長官より表彰旗が授与される。
1996年	平成 8年 10月 1日	八千代市消防本部消防職員委員会を設置する。
1996年	平成 8年 10月 1日	睦分遣所を睦分署に改める。
1997年	平成 9年 1月 7日	赤バイ隊を創設し、消防署に配置する。
1997年	平成 9年 4月 2日	山之内製薬から高規格救急自動車 1 台の寄贈を受け、米本分署に配置し、運用を開始する。
1998年	平成 10年 1月 31日	耐震性防火水槽（100㎡）を八千代台北に設置する。
1998年	平成 10年 4月 1日	組織改正により、中央消防署と東消防署の2署体制とする。（消防署を中央消防署・米本分署を東消防署・八千代台東南分署を八千代台分署に改める。）
1998年	平成 10年 5月 1日	岩井武雄氏から赤バイ 2 台の寄贈を受け、勝田台分署に配置し、運用を開始する。
1999年	平成 11年 2月 24日	八千代市医師会と救急業務の円滑な推進を図るため、救急業務連絡協議会を設置する。
1999年	平成 11年 4月 1日	消防団第10分団2部を消防団第10分団1部と統合して消防団第10分団とし、消防団を13分団1部制に改組する。
1999年	平成 11年 4月 1日	消防団本部の定数を4人から17人に改める。
1999年	平成 11年 10月 1日	組織改正により、総務課を消防総務課に改める。
1999年	平成 11年 10月 1日	女性消防団員（7人）を採用し、団本部に配属する。
2000年	平成 12年 2月 20日	耐震性防火水槽（100㎡）を村上に設置する。
2000年	平成 12年 10月 1日	女性消防団員（6人）を採用し、団本部に配属する。
2001年	平成 13年 2月 5日	水槽付消防ポンプ自動車を八千代台分署に配置する。
2001年	平成 13年 8月 27日	消防本部庁舎耐震診断を実施する。
2001年	平成 13年 8月 31日	耐震性防火水槽（100㎡）を勝田台に設置する。
2002年	平成 14年 1月 15日	消防用無線基地局アンテナ用鉄塔を設置する。

2002年	平成14年 2月13日	災害対応特殊消防ポンプ自動車を八千代台分署に配置する。
2002年	平成14年 2月14日	災害対応特殊水槽付消防ポンプ自動車を睦分署に配置する。
2003年	平成15年 1月30日	高規格救急自動車を八千代台分署に配置する。
2003年	平成15年11月28日	耐震性防火水槽（100m <sup>3</sup> ）を八千代台東に設置する。
2004年	平成16年 1月21日	高規格救急自動車を勝田台分署に配置する。
2005年	平成17年 2月23日	高規格救急自動車を更新し、中央消防署に配置する。
2005年	平成17年 3月16日	災害対応特殊水槽付消防ポンプ自動車を勝田台分署に配置する。
2005年	平成17年 3月25日	水槽付消防ポンプ自動車を更新し、中央消防署に配置する。
2006年	平成18年 4月 1日	組織改正により、指令課を新設する。
2007年	平成19年 2月22日	高規格救急自動車を更新し、東消防署に配置する。
2007年	平成19年 2月28日	救助工作車を更新し、中央消防署に配置する。
2007年	平成19年 3月15日	高機能消防指令センター（II型）が竣工する。
2007年	平成19年 3月26日	消防本部・中央消防署新庁舎での業務を開始する。
2007年	平成19年 3月26日	高機能消防指令センターの運用を開始する。
2007年	平成19年 4月16日	消防本部・中央消防署（鉄骨造「免震構造」3階建延べ4,299.32m <sup>2</sup> ）が竣工する。
2007年	平成19年 8月31日	耐震性防火水槽（100m <sup>3</sup> ）を勝田台南小学校内に設置する
2007年	平成19年11月20日	高規格救急自動車を更新し、睦分署に配置する。
2007年	平成19年11月30日	市民訓練施設（鉄骨造2階建延べ252m <sup>2</sup> ・鉄骨造平屋建延べ150m <sup>2</sup> ）及び救助訓練施設（主塔、鉄骨造3階建延べ150m <sup>2</sup> ・副塔、鉄骨造平屋建延べ20m <sup>2</sup> ）が竣工する。
2007年	平成19年12月 5日	はしご付消防自動車（38m級）を更新し、中央消防署に配置する。
2009年	平成21年10月20日	普通消防ポンプ自動車を更新し、勝田台分署に配置する。
2009年	平成21年10月21日	指揮車を更新し、中央消防署に配置する。
2009年	平成21年11月20日	小型動力ポンプ付水槽車（10m <sup>3</sup> ）を更新し、中央消防署に配置する。
2009年	平成21年12月22日	はしご付消防自動車（30m級）を更新し、東消防署に配置する。
2010年	平成22年 4月 1日	聴覚障害者用メール119番受信システムの運用を開始する。
2011年	平成23年 2月28日	仲村定雄氏より消防旗の寄贈を受ける。
2011年	平成23年 3月11日	東日本大震災が発生する。（八千代市消防本部で震度5弱を観測）

2011年	平成23年3月18日	東日本大震災による被災地（岩手県陸前高田市）に緊急消防援助隊として派遣する。
2011年	平成23年10月13日	耐震性防火水槽（100m <sup>3</sup> ）を南高津小学校内に設置する。
2012年	平成24年3月1日	勝田台分署に高規格救急自動車を配置する。
2012年	平成24年4月1日	消防団第12分団2部を消防団第12分団1部と統合して消防団第12分団とし、消防団を13分団制に改組する。
2012年	平成24年4月1日	団本部女性部の定数を13人から26人に改める。
2012年	平成24年4月1日	児童・生徒の防火・救命体験促進事業を開始する。
2012年	平成24年10月24日	高規格救急自動車を更新し、八千代台分署に配置する。
2013年	平成25年4月1日	千葉県消防救急無線広域化・共同化に係る全体計画に基づき消防救急デジタル無線を整備し、運用を開始する。
2014年	平成26年2月7日	高規格救急自動車を更新し、中央消防署に配置する。
2015年	平成27年2月25日	化学消防ポンプ自動車（Ⅱ型）を更新し、東消防署に配置する。
2015年	平成27年3月11日	消防ポンプ自動車（CD-I型）を更新し、中央消防署・東消防署に配置する。
2015年	平成27年9月1日	消防団協力事業所表示制度を施行する。
2015年	平成27年12月7日	八千代市消防音楽隊市民参加実施要領を施行する。
2015年	平成27年12月7日	市民音楽隊員の登録を開始する。
2017年	平成29年2月13日	高規格救急自動車を中央消防署に配置する。
2017年	平成29年4月1日	消防職員の定数230人となる。
2018年	平成30年1月25日	高規格救急自動車を更新し、東消防署に配置する。
2018年	平成30年3月22日	災害対応特殊消防ポンプ自動車（CD-I型・1300L水槽付）を更新し、八千代台分署に配置する。
2018年	平成30年3月30日	災害対応特殊水槽付消防ポンプ自動車（水I-B型）を更新し、睦分署に配置する。
2019年	令和元年9月27日	東消防署新庁舎（鉄筋コンクリート造2階建耐震耐火構造延べ1,634.79m <sup>2</sup> ・救助訓練施設鉄骨造3階建延208.22m <sup>2</sup> ）が竣工する。
2020年	令和2年4月1日	組織改正により、指令課を指揮指令課に改める。
2020年	令和2年11月26日	高規格救急自動車を更新し、勝田台分署に配置する。
2021年	令和3年2月1日	千葉県北西部地域の構成10市による「ちば北西部消防指令センター」での指令業務の共同運用を開始する。
2021年	令和3年2月1日	署内マルチネットワークの運用を開始する。
2021年	令和3年4月1日	組織改正により、指揮指令課を警防課に統合する。

2022年	令和 4年 3月28日	資機材搬送車を支援車（Ⅱ型）に更新し、東消防署に配置する。
2022年	令和 4年 6月28日	八千代台分署・第4分団詰所（旧東南支所）の耐震補強等工事が竣工する。

### 3 消防概要

#### (1) 消防組織

(令和5年4月1日現在)

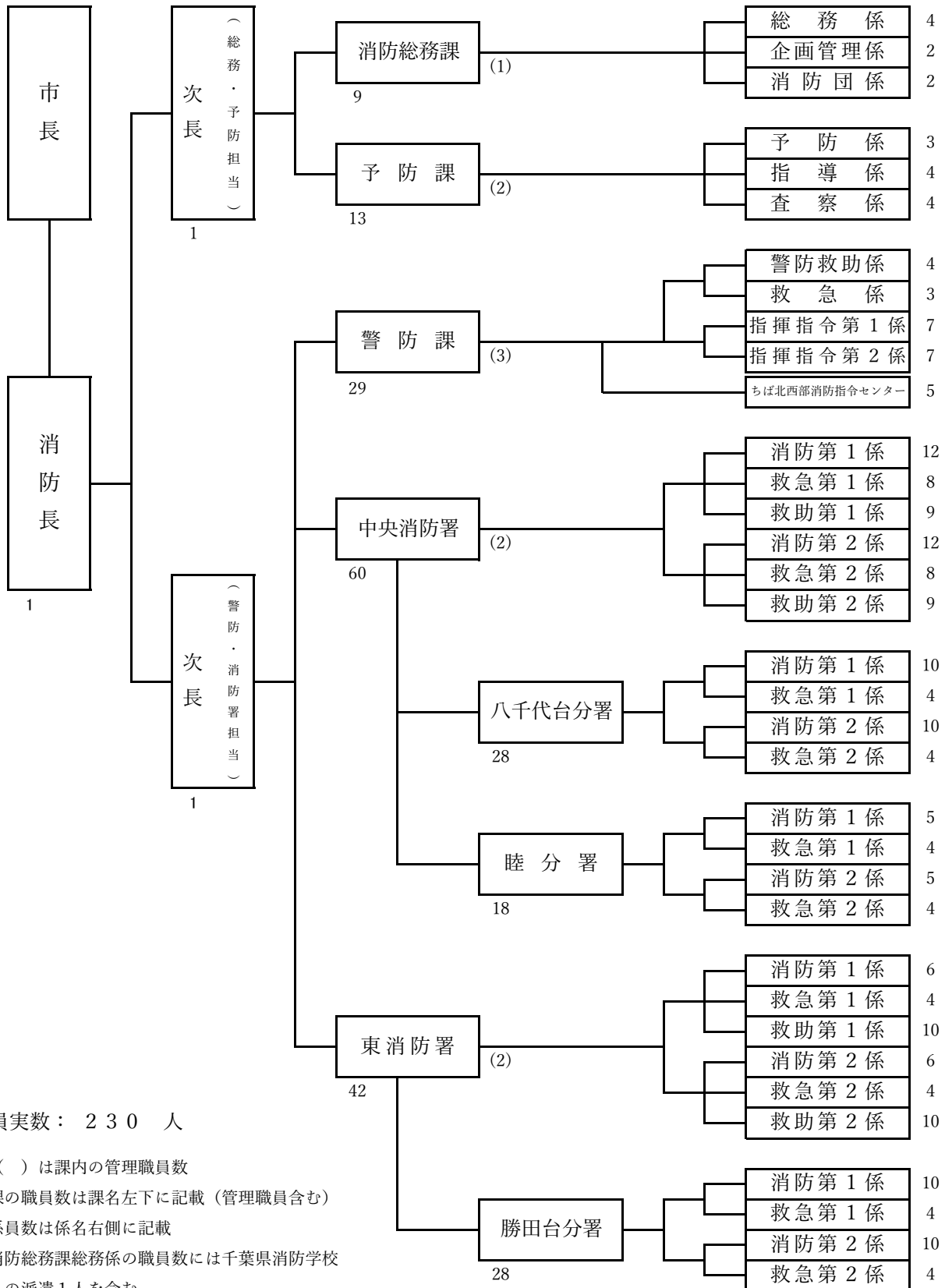

職員実数： 230 人

※ ( ) は課内の管理職員数

※課の職員数は課名左下に記載 (管理職員含む)

※係員数は係名右側に記載

※消防総務課総務係の職員数には千葉県消防学校への派遣1人を含む



(2) 消防本部・消防署の配置及び施設一覧表

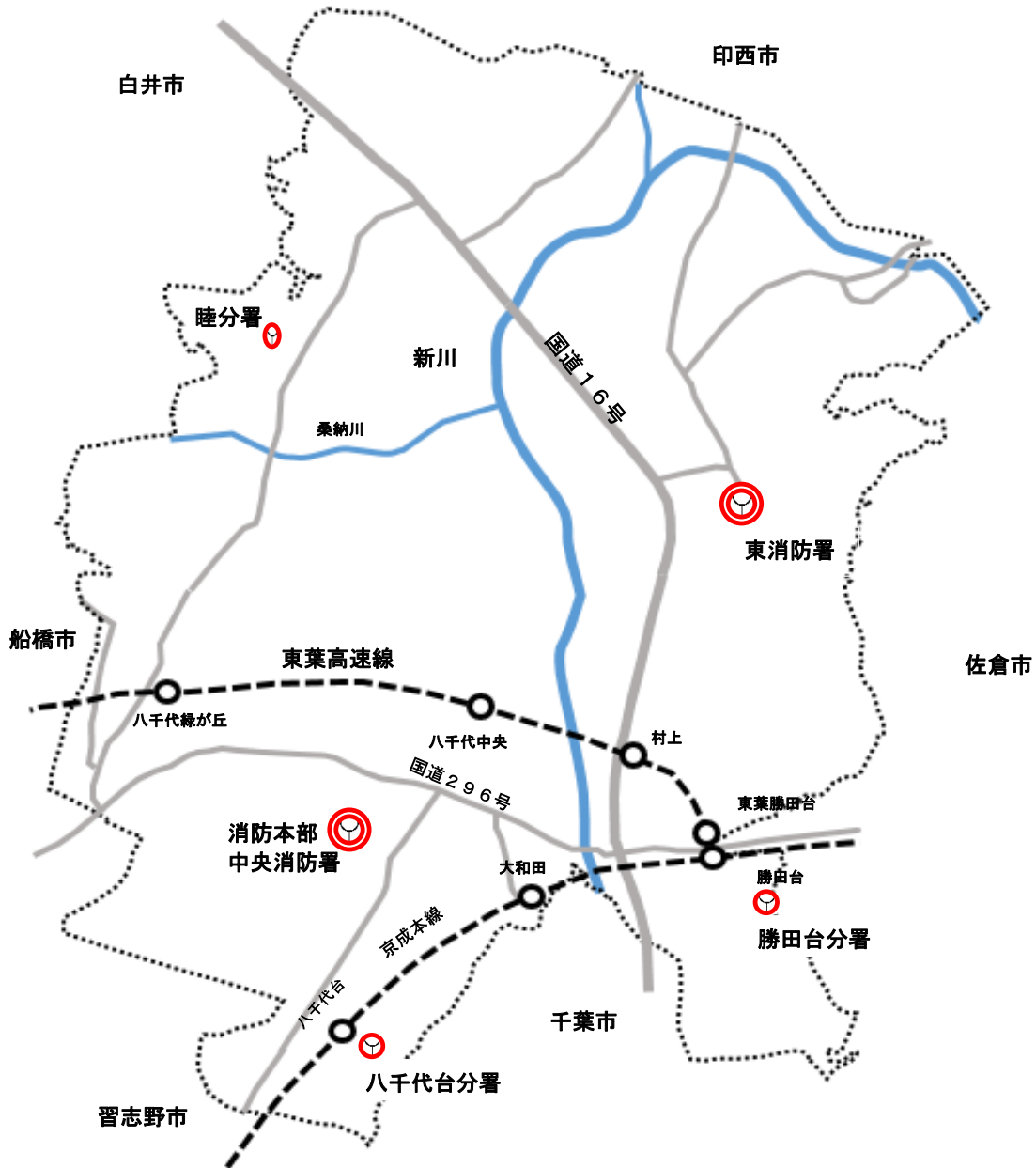

種別 施設	所在地	敷地面積	構造	建築面積	延面積 (専有面積)	建築年月日
消防本部 中央消防署	大和田新田 186番地	m <sup>2</sup> 8,895.20	鉄骨造 3階建	m <sup>2</sup> 1,513.07	m <sup>2</sup> 4,299.32	平成19年 4月16日
中央消防署 八千代台分署	八千代台東 1丁目17番1号	m <sup>2</sup> 499.51	鉄筋コンクリート造 2階建	m <sup>2</sup> 356.20	m <sup>2</sup> (464.27)	昭和54年 3月31日
中央消防署 陸分署	島田台 766番15	m <sup>2</sup> 1,249.00	鉄筋コンクリート造 平屋建	m <sup>2</sup> 494.56	m <sup>2</sup> 487.09	昭和60年 3月25日
東消防署	米本 2,714番地1	m <sup>2</sup> 4,981.25	鉄筋コンクリート造 2階建	m <sup>2</sup> 1,004.62	m <sup>2</sup> 1,634.79	令和元年 9月27日
東消防署 勝田台分署	勝田台 2丁目5番地1	m <sup>2</sup> 2,338.33	鉄筋コンクリート造 地下1階・地上4階建	m <sup>2</sup> 1,123.65	m <sup>2</sup> (480.31)	昭和62年 3月1日

### (3) 消防本部事務分掌

(令和5年4月1日現在)

課名	事務分掌
消防総務課	<ol style="list-style-type: none"><li>1 本部内の連絡調整に関する事。</li><li>2 消防業務の総合的企画及び調査に関する事。</li><li>3 消防の組織に関する事。</li><li>4 職員の任免、分限、懲戒、服務、人事記録その他身分に関する事。</li><li>5 職員の試験及び選考に関する事。</li><li>6 職員の研修及び福利厚生に関する事。</li><li>7 文書及び法規に関する事。</li><li>8 消防職員委員会に関する事。</li><li>9 消防団に関する事。</li><li>10 消防音楽隊に関する事。</li><li>11 公務災害補償に関する事。</li><li>12 公印の管理に関する事。</li><li>13 予算、決算その他財務に関する事。</li><li>14 国、県補助金に関する事。</li><li>15 財産の維持管理に関する事。</li><li>16 表彰に関する事。</li><li>17 被服等の貸与に関する事。</li><li>18 庶務に関する事。</li><li>19 他の課に属さない事項。</li></ol>
予防課	<ol style="list-style-type: none"><li>1 火災の予防対策に関する事。</li><li>2 防火管理に関する事。</li><li>3 火災調査結果の報告及び火災の統計に関する事。</li><li>4 火災予防上の諸届出の受理、調査及び指導に関する事。</li><li>5 消防団体の指導及び育成に関する事。</li><li>6 建築物の確認等の同意に関する事。</li><li>7 消防用設備等の設置、指導、検査及び点検報告に関する事。</li><li>8 防火対象物の使用開始に関する事。</li><li>9 危険物の規制に関する事。</li><li>10 液化石油ガスの意見書に関する事。</li><li>11 圧縮アセチレンガス、液化石油ガス等の届出に関する事。</li><li>12 消防対象物の予防査察に関する事。</li><li>13 消防用設備及び防火管理業務等の違反処理に関する事。</li><li>14 防火基準適合表示に関する事。</li><li>15 庶務に関する事。</li></ol>

課 名	事 務 分 掌
警防課	<ol style="list-style-type: none"> <li>1 消防戦術の研究及び消防部隊の運用計画に関する事。</li> <li>2 開発行為等に係る消防施設の指導に関する事。</li> <li>3 火災警報等に関する事。</li> <li>4 消防相互応援協定及び緊急消防援助隊に関する事。</li> <li>5 救急救助業務の企画運営に関する事。</li> <li>6 車両等の総合管理及び整備に関する事。</li> <li>7 消防団の設備に関する事。</li> <li>8 消防水利施設の整備に関する事。</li> <li>9 水防事務組合に関する事。</li> <li>10 道路工事届等に関する事。</li> <li>11 救急医療機関等との連絡調整に関する事。</li> <li>12 救急搬送証明に関する事。</li> <li>13 市民の救急相談及び救急指導に関する事。</li> <li>14 救急救助統計に関する事。</li> <li>15 救急救助業務の高度化推進に関する事。</li> <li>16 消防部隊の指揮，統制及び指揮支援に関する事。</li> <li>17 消防部隊への命令，伝達及び指示に関する事。</li> <li>18 消防部隊の現場活動訓練に関する事。</li> <li>19 消防通信の調査研究及び計画に関する事。</li> <li>20 火災，救急その他災害の通報の受付及び指令に関する事。</li> <li>21 消防通信施設の管理及び運用に関する事。</li> <li>22 救急関係医療機関の情報の収集及び市民に対する情報の提供に関する事。</li> <li>23 災害情報の収集及び伝達に関する事。</li> <li>24 気象観測及び気象情報の収集に関する事。</li> <li>25 消防通信統計に関する事。</li> <li>26 共同指令事務に関する事。</li> <li>27 庶務に関する事。</li> </ol>

#### (4) 消防署事務分掌

(令和5年4月1日現在)

課名	事務分掌
消防署	<ol style="list-style-type: none"><li>1 水火災等の警戒，防ぎよ及び鎮圧に関すること。</li><li>2 救急救助業務に関すること。</li><li>3 消防施設の運用及び保守管理に関すること。</li><li>4 水利施設の調査及び保全に関すること。</li><li>5 消防対象物の予防査察に関すること。</li><li>6 職員の教養訓練に関すること。</li><li>7 火災予防上の諸届出の受理及び指導に関すること。</li><li>8 火災の原因及び損害の調査に関すること。</li><li>9 公印の管理に関すること。</li><li>10 署所の連絡調整に関すること。</li><li>11 火災予防対策に関すること。</li><li>12 庶務に関すること。</li></ol>
分署	<ol style="list-style-type: none"><li>1 水火災等の警戒，防ぎよ及び鎮圧に関すること。</li><li>2 救急業務に関すること。</li><li>3 消防施設の運用及び保守管理に関すること。</li><li>4 水利施設の調査及び保全に関すること。</li><li>5 消防対象物の予防査察に関すること。</li><li>6 職員の教養訓練に関すること。</li><li>7 火災予防上の諸届出の受理及び指導に関すること。</li><li>8 火災の原因及び損害の調査に関すること。</li><li>9 火災予防対策に関すること。</li><li>10 庶務に関すること。</li></ol>

## (5) 市勢及び消防の推移

(各年4月1日現在)

区分 年	面積 (km <sup>2</sup> )	人 口			世帯数	人口 密度	本部 ・ 署所 の数	職 員		団 員	
		男	女	計				条例 定数	実数	条例 定数	実数
平成 26年	51.27	95,855	97,477	193,332	82,634	3,770	6	210	209	309	302
平成 27年	51.39	96,226	98,212	194,438	83,666	3,783	6	210	209	309	296
平成 28年	51.39	96,815	98,556	195,371	84,858	3,801	6	210	210	309	296
平成 29年	51.39	97,194	98,950	196,144	85,884	3,816	6	230	210	309	300
平成 30年	51.39	97,859	99,864	197,723	87,466	3,847	6	230	215	309	291
令和 元年	51.39	98,399	100,566	198,965	88,950	3,871	6	230	224	309	286
令和 2年	51.39	98,997	101,278	200,275	90,547	3,897	6	230	228	309	285
令和 3年	51.39	100,055	102,506	202,561	92,649	3,941	6	230	228	309	279
令和 4年	51.39	100,517	103,007	203,524	93,968	3,960	6	230	229	309	275
令和 5年	51.39	101,046	103,772	204,818	95,629	3,985	6	230	230	309	273

※ 人口密度は、1 km<sup>2</sup>当りの数値で少数点以下切り捨て

※ 面積は、平成27年3月6日公表（今までよりも精度の高い計測方法で計測した結果、公表値が変更となったが、実際の面積は拡大していない。）

※ 人口・世帯数は各年3月末現在

## 4 予算額及び決算額

### (1) 市一般会計予算と消防費等

(単位：円)

年度	区分	市一般会計	消防費	比率 (%)
	令和元年度	予算	56,850,000,000	2,904,357,000
決算		59,732,565,778	3,094,816,088	5.2
令和2年度	予算	58,250,000,000	2,079,861,000	3.6
	決算	78,357,959,213	2,042,654,454	2.6
令和3年度	予算	58,410,000,000	2,299,437,000	3.9
	決算	66,799,744,759	2,174,136,092	3.3
令和4年度	予算	65,260,000,000	2,126,621,000	3.3
	決算	69,063,291,225	2,153,220,224	3.1
令和5年度	予算	64,896,000,000	2,328,848,000	3.6
	決算	—	—	—

※ 予算は当初予算

※ 令和4年度決算は決算に係る手続きが完了していないため見込額

### (2) 消防予算と人口・世帯数との比較

(各年度4月1日現在)

年度	区分	消防予算 (千円)	人口 (人)	世帯数	1人当たり (円)	1世帯当たり (円)
令和元年度		2,904,357	198,965	88,950	14,597	32,652
令和2年度		2,079,861	200,275	90,547	10,385	22,970
令和3年度		2,299,437	202,561	92,649	11,352	24,819
令和4年度		2,126,621	203,524	93,968	10,449	22,631
令和5年度		2,328,848	204,818	95,629	11,370	24,353

※ 予算は当初予算

※ 人口・世帯数は前年度末現在

## 5 消防職員

### (1) 所属別職員数

(令和5年4月1日現在)

区分	階級	消防	消防	消防	消防	消防	消防	消防	消防	計	再任用 職員	再任用 含む計
		正監	消防監	消防 司令長	消防 司令	消防 司令補	消防 士長	消防 副士長	消防士			
条例定数										230		
実員合計		1	2	10	59	37	68		53	230	9	239
	うち女性			1		1	2		6	10		10
消 防 本 部	消防長	1								1		1
	次長		2							2		2
	消防総務課			1	5	2	1			9		9
	うち女性											
	予防課			2	4	6			1	13	3	16
	うち女性			1		1				2		2
	警防課			3	14	3	7		2	29	6	35
	うち女性						1			1		1
消防本部 計		1	2	6	23	11	8		3	54	9	63
	うち女性			1		1	1			3		3
消 防 署	中央消防署 計				2	22	16	37		29		106
	中央消防署				2	10	11	20		17		60
		うち女性							2	2		2
	八千代台分署					6	2	11		9		28
		うち女性						1	1	2		2
	睦分署					6	3	6		3		18
	東消防署 計				2	14	10	23		21		70
	東消防署				2	8	7	15		10		42
		うち女性							3	3		3
	勝田台分署					6	3	8		11		28
消防署 計				4	36	26	60		50		176	
	うち女性						1	6	7		7	

## (2) 年齢別職員数

(令和5年4月1日現在)

階級 年齢	消防 正監	消防監	消防 司令長	消防 司令	消防 司令補	消防 士長	消防 副士長	消防士	計	再任用 職員
18歳										
19歳								2	2	
20歳								7	7	
21歳								11	11	
22歳								6	6	
23歳								12	12	
24歳								7	7	
25歳						6		4	10	
26歳						11		3	14	
27歳						6			6	
28歳						10		1	11	
29歳						14			14	
30歳					1	7			8	
31歳					2	8			10	
32歳					4	2			6	
33歳					2	2			4	
34歳					5	1			6	
35歳					3				3	
36歳					4	1			5	
37歳					7				7	
38歳				3	3				6	
39歳				3	1				4	
40歳				2					2	
41歳				1	1				2	
42歳				1	1				2	
43歳				4					4	
44歳				5					5	
45歳				5					5	
46歳				1	1				2	
47歳				3					3	
48歳				3					3	
49歳				4	1				5	
50歳				3					3	
51歳				5					5	
52歳			2	2					4	
53歳				5					5	
54歳			2	1					3	
55歳				2					2	
56歳		1	1	1					3	
57歳					1				1	
58歳	1		1	2					4	
59歳		1	4	3					8	
60歳										1
61歳										2
62歳										3
63歳										2
64歳										1
計	1	2	10	59	37	68		53	230	9
									再任用職員を含めた職員数	239

※ 平均年齢は 34.9歳 (再任用職員を含めた平均年齢は 35.9歳)



### (3) 在職年数別職員数

(令和5年4月1日現在)

階級 年数	消防 正監	消防監	消防 司令長	消防 司令	消防 司令補	消防 士長	消防 副士長	消防士	計	再任用 職員
1年未満								7	7	1
1年								11	11	2
2年								10	10	3
3年						4		7	11	2
4年						5		11	16	1
5年						11		4	15	
6年						9		3	12	
7年						11			11	
8年					2	7			9	
9年					1	9			10	
10年					3	6			9	
11年					3	2			5	
12年					5				5	
13年					2	1			3	
14年					5	3			8	
15年					4				4	
16年				3	5				8	
17年					1				1	
18年				7	2				9	
19年					1				1	
20年				3					3	
21年				6					6	
22年				1					1	
23年				2					2	
24年										
25年				1					1	
26年				2					2	
27年			1	6					7	
28年				3	1				4	
29年			1	5					6	
30年				2					2	
31年				2	1				3	
32年				1					1	
33年			1	4	1				6	
34年										
35年				2					2	
36年			1	1					2	
37年				2					2	
38年		1	2	2					5	
39年										
40年	1		1	2					4	
41年		1	3	2					6	
計	1	2	10	59	37	68		53	230	9
再任用職員を含めた職員数										239

#### (4) 歴代消防長

(令和5年4月1日現在)

	階 級	氏 名	在 職 期 間
初代	司令長	兼子 通純	昭和42年 4月 1日 ~ 昭和42年 5月30日
2代	司令長	清宮 親之	昭和42年 5月31日 ~ 昭和44年 3月31日
3代	消防監	花沢 義雄	昭和44年 4月21日 ~ 昭和49年 9月30日
4代	消防監	斉藤 治夫	昭和49年10月 1日 ~ 昭和58年 3月31日
5代	消防監	根岸 輝夫	昭和58年 4月 1日 ~ 昭和62年 3月31日
6代	消防監	大塚 昇吉	昭和62年 4月 1日 ~ 平成 3年 3月31日
7代	消防正監	知脇 正道	平成 3年 4月 1日 ~ 平成 7年 1月20日
8代	消防正監	仲村 定雄	平成 7年 1月21日 ~ 平成10年 3月31日
9代	消防正監	村越 利光	平成10年 4月 1日 ~ 平成12年 3月31日
10代	消防正監	樫山 孝吉	平成12年 4月 1日 ~ 平成14年 3月31日
11代	消防正監	伊藤 宏一	平成14年 4月 1日 ~ 平成16年 3月31日
12代	消防正監	神垣 升	平成16年 4月 1日 ~ 平成18年 3月31日
13代	消防正監	武藤 博明	平成18年 4月 1日 ~ 平成21年 3月31日
14代	消防正監	豊田 和明	平成21年 4月 1日 ~ 平成22年 3月31日
15代	消防正監	常岡 正良	平成22年 4月 1日 ~ 平成23年 3月31日
16代	消防正監	染谷 正博	平成23年 4月 1日 ~ 平成25年 3月31日
17代	消防正監	岩井 精一	平成25年 4月 1日 ~ 平成27年 3月31日
18代	消防正監	椎名 次夫	平成27年 4月 1日 ~ 平成29年 3月31日
19代	消防正監	小澤 義昭	平成29年 4月 1日 ~ 令和 2年 3月31日
20代	消防正監	関口 一博	令和 2年 4月 1日 ~ 令和 4年 3月31日
21代	消防正監	大澤 浩一	令和 4年 4月 1日 ~ 現在

## 6 消防職員教育訓練実施状況

### (1) 千葉県消防学校教育

(令和4年度)

区 分	教育日数	研修人員
初任科	111 日	10
警防科	11 日	1
火災調査科	14 日	0
救急科	41 日	4
救助科	23 日	3
訓練指導科	10 日	1
水難救助科	8 日	1
計		20

### (2) 救急救命東京研修所

(令和4年度)

区 分	教育日数	研修人員
救急救命士新規養成課程	125 日	1

### (3) 救急救命九州研修所

(令和4年度)

区 分	教育日数	研修人員
令和4年度感染防止対策強化研修	5 日	1

## 7 消防音楽隊の状況

### (1) 結成

結成年月日 昭和45年3月10日

発足時の隊員数 18人

### (2) 階級別隊員数

(令和5年4月1日現在)

階級	消防司令長	消防司令	消防司令補	消防士長	消防士	計
人数		7	3	5	4	19

### (3) 活動状況

(令和4年度)

区分	消防行事	市行事	その他	計
回数	3		2	5

※ 新型コロナウイルス感染症の影響により活動の縮小は継続された。

### (4) 市民音楽隊員数

(令和5年4月1日現在)

性別	男性	女性	計
人数	19	17	36

※ 平成27年12月7日市民音楽隊員の登録を開始する。

## (5) 消防音楽隊楽器保有状況

(令和5年4月1日現在)

区 分	楽 器 名	保 有 数
	ピッコロ	2
	フルート	2
	クラリネット	9
	アルトサククス	3
	テナーサククス	2
	バリトンサククス	2
	ホルン	3
	トランペット	3
	コルネット	2
	トロンボーン	5

区 分	楽 器 名	保 有 数
	ユーフォニアム	3
	チューバ	3
	スーザフォン	2
	パーカッション類	36

## (6) 消防音楽隊広報活動



II 予防



# 1 火災予防

## (1) 月別建築同意件数

(令和4年度)

区分	月別													計
	4月	5月	6月	7月	8月	9月	10月	11月	12月	1月	2月	3月		
新築	10	7	11	11	21	9	8	9	9	11	7	10	123	
増築	1				1				1	1			4	
改築														
その他														
計	11	7	11	11	22	9	8	9	10	12	7	10	127	

## (2) 建築同意件数の推移

(年度統計)

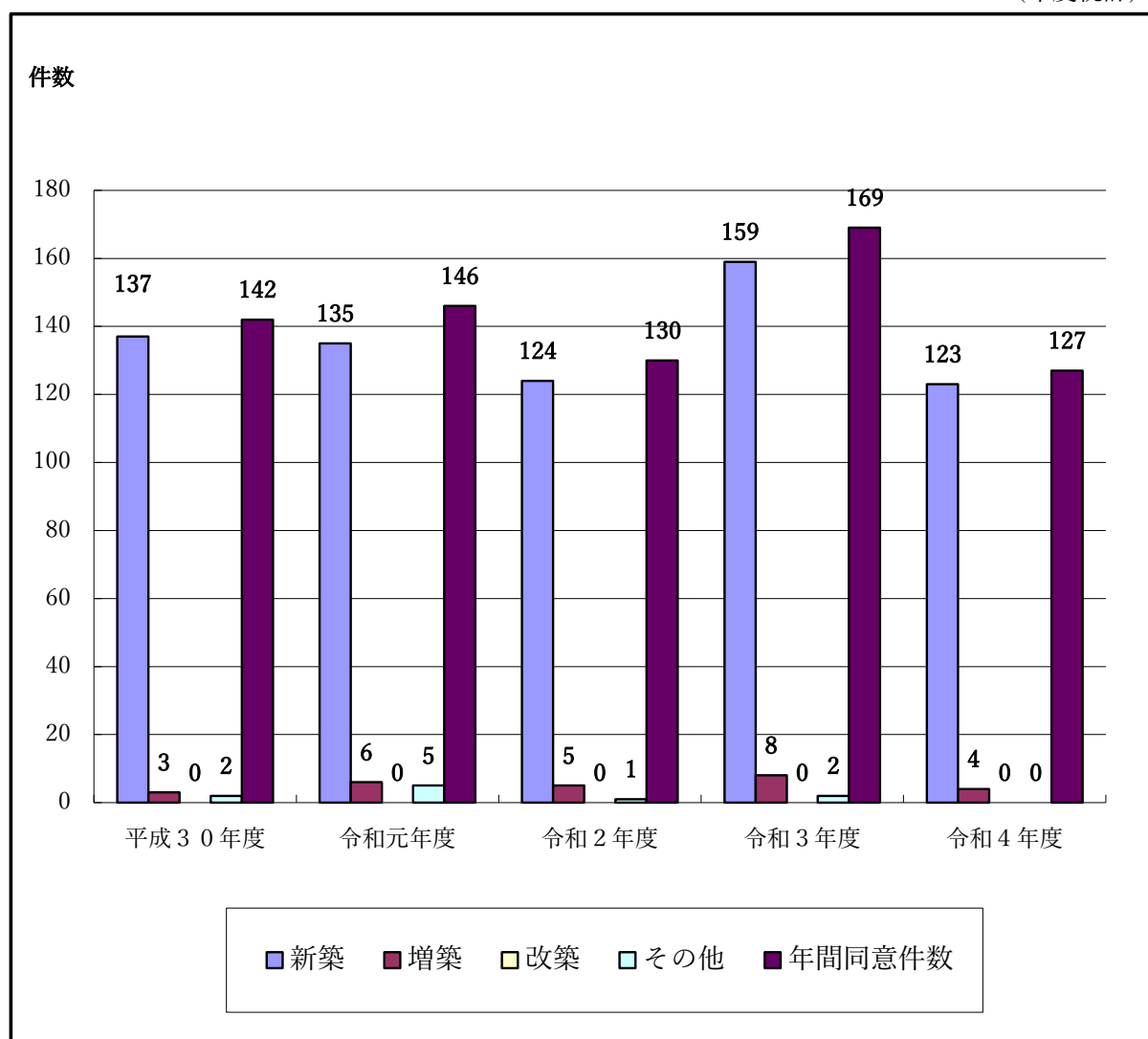

### (3) 建築物用途別同意件数

(令和4年度)

区分		月別	4月	5月	6月	7月	8月	9月	10月	11月	12月	1月	2月	3月	計		
(1)	イ	劇場・観覧場															
	ロ	公会堂・集会場					1					1			2		
(2)	イ	キャバレー・ナイトクラブ															
	ロ	遊技場・ダンスホール															
	ハ	風俗営業等															
	ニ	カラオケボックス等															
(3)	イ	待合・料理店															
	ロ	飲食店															
(4)		百貨店・マーケット等				1				1	1	1			4		
(5)	イ	旅館・ホテル・宿泊所															
	ロ	寄宿舎・下宿・共同住宅	4	2	2	1	5	3	4	2	3	1	1	2	30		
(6)	イ	(1)	病院														
		(2)	診療所														
		(3)	病院[64(1)を除く]														
			診療所[64(2)を除く]・助産院														
	ロ	(4)	診療所[入院施設なし]														
		(1)	助産院[入所施設なし]														
		(1)	養護老人ホーム等									1				1	
		(2)	救護施設														
		(3)	乳児院														
	ハ	(4)	障害児入所施設														
		(5)	障害者支援施設等														
		(1)	老人デイサービスセンター等														
		(2)	更生施設														
		(3)	助産施設・保育所等					1					1			2	
ニ	(4)	児童発達支援センター等															
	(5)	身体障害者福祉センター等															
		幼稚園・特別支援学校			1		1								2		
(7)		学校(小・中・高等)大学・各種学校															
(8)		図書館・美術館															
(9)	イ	蒸気浴場・熱気浴場															
	ロ	イ以外の公衆浴場															
(10)		車両の停車場・航空機の発着場															
(11)		神社・教会等															
(12)	イ	工場・作業場				2	1			1					4		
	ロ	映画スタジオ・テレビスタジオ															
(13)	イ	自動車車庫・駐車場															
	ロ	飛行機の格納庫															
(14)		倉庫	1	1	2		1					2	1	2	10		
(15)		前各項に該当しない事業場								1		1			2		
(16)	イ	特定防火対象物が存する複合用途 防火対象物	1			1		1							3		
	ロ	イ以外の複合用途防火対象物						1					1		2		
(16の2)		地下街															
(16の3)		準地下街															
(17)		文化財															
(18)		延長50m以上のアーケード															
		許可申請		1											1		
		工作物															
		昇降機															
		その他(150㎡未満の専用住宅以外の建物)	3		2	2	5	1	2		2	3	2		22		
		専用住宅	2	3	4	4	6	4	2	4	3	2	2	6	42		
		計	11	7	11	11	22	9	8	9	10	12	7	10	127		

#### (4) 用途別中高層防火対象物数

(令和5年4月1日現在)

区分		階別	3	4	5	6	7	8	9	10	11	12	13	14	15	16	19	20	24	26	31	計	
(1)	イ	劇場・観覧場	1																			1	
	ロ	公会堂・集会場	5	1																		6	
(2)	イ	キャバレー・ナイトクラブ																					
	ロ	遊技場・ダンスホール																					
	ハ	風俗営業等																					
	ニ	カラオケボックス等																					
(3)	イ	待合・料理店																					
	ロ	飲食店	7	1	5																	13	
(4)		百貨店・マーケット等	4	3	2																	9	
(5)	イ	旅館・ホテル・宿泊所	1		1	1	1	1				1										6	
	ロ	寄宿舎・下宿・共同住宅	463	89	366	32	18	28	6	13	33	5	4	19	4		1	1	1	1	1	1,084	
(6)	イ	(1) 病院			2																	2	
		(2) 診療所	1																				1
		(3) 病院[6イ(1)を除く] 診療所[6イ(2)を除く]・助産院	4	5	1	1																	11
		(4) 診療所[入院施設なし] 助産院[入所施設なし]	12	2		1																	15
	ロ	(1) 養護老人ホーム等	22	7	2		1																32
		(2) 救護施設																					
		(3) 乳児院																					
		(4) 障害児入所施設																					
		(5) 障害者支援施設等	1																				1
	ハ	(1) 老人デイサービスセンター 等	3			1																	4
		(2) 更生施設																					
		(3) 助産施設・保育所等	1																				1
		(4) 児童発達支援センター等																					
		(5) 身体障害者福祉センター等	1																				1
	ニ	幼稚園・特別支援学校	1																				1
	(7)		学校(小・中・高等)大学・ 各種学校	31	28	7	1																67
(8)		図書館・美術館	1																			1	
(9)	イ	蒸気浴場・熱気浴場																					
	ロ	イ以外の公衆浴場																					
(10)		車両の停車場・航空機の発着場																					
(11)		神社・教会等	3																			3	
(12)	イ	工場・作業場	35	10	5																	50	
	ロ	映画スタジオ・テレビスタジオ																					
(13)	イ	自動車車庫・駐車場	4																			4	
	ロ	飛行機の格納庫																					
(14)		倉庫	14	5	2																	21	
(15)		前各項に該当しない事業場	40	16	11	4		1														72	
(16)	イ	特定防火対象物が存する複合 用途防火対象物	134	58	46	19	11	11	6	5	5	1	1	2		1	1				1	302	
	ロ	イ以外の複合用途防火対象物	84	23	17	8	1		1	2	1		1									138	
(17)		文化財																					
計			873	248	467	68	32	41	13	20	39	7	6	21	4	1	2	1	1	1	1	1,846	





## (5) 消防用設備等設置届受理件数

(令和4年度)

種 類	区 分	件 数
消火設備	消火器	101
	屋内消火栓設備	12
	スプリンクラー設備	29
	水噴霧消火設備	
	泡消火設備	1
	不活性ガス消火設備	1
	ハロゲン化物消火設備	1
	粉末消火設備	6
	屋外消火栓設備	7
	動力消防ポンプ設備	
警報設備	自動火災報知設備	160
	ガス漏れ火災警報設備	1
	漏電火災警報器	2
	消防機関へ通報する火災報知設備	9
	非常警報設備	34
避難設備	避難器具	24
	誘導灯等	134
消防用水	消防用水	3
消火活動上必要な施設	排煙設備	1
	連結散水設備	
	連結送水管	4
	非常コンセント設備	
	無線通信補助設備	
計		530

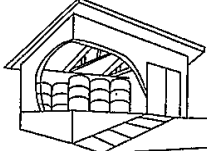
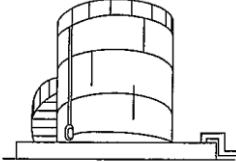
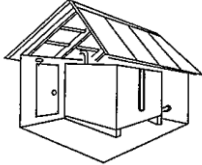
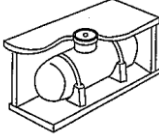
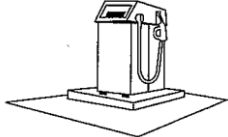
(6) 危険物施設数 (336施設)

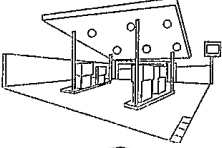
(令和5年4月1日現在)

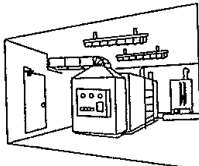
製造所			8 件
	貯蔵所	屋内貯蔵所	
屋外タンク貯蔵所			49 件
屋内タンク貯蔵所			0 件
地下タンク貯蔵所			56 件
簡易タンク貯蔵所			0 件
移動タンク貯蔵所			41 件
屋外貯蔵所			48 件
取扱所	給油取扱所		34 件
	販売取扱所		1 件
	一般取扱所		46 件

(東京法令出版(株)危険物施設基準の早わかりより転載)

## (7) 地区別危険物施設数

(令和5年4月1日現在)

施設区分 地区別	製造所	貯蔵所							取扱所			計	
		屋内	屋外 タンク	屋内 タンク	地下 タンク	簡易 タンク	移動 タンク	屋外	給油	販売	一般		
大和田					1								1
萱田町													
萱田							1						1
高津			1				2	1	1			3	8
高津東													
緑が丘									1				1
緑が丘西									1				1
大和田新田	5	21	34		19		13	41	10	(6)		16	159
ゆりのき台					1				1				2
米本					1				4	(1)		1	6
村上		1			5				2	(1)		3	11
村上南									1	(1)			1
神野													
保品		1			3							1	5
堀の内													
上高野	1	16	10		13		1	4	4	(4)		15	64
下高野							13						13
八千代台東													
八千代台南											1		1
八千代台西									1				1
八千代台北													
麦丸									1	(1)			1
吉橋	1	11	4		3		9	2				4	34
尾崎													
桑納													
島田					2							1	3
島田台	1	3			4		1		2	(2)		2	13
小池					1								1
大学町													
真木野													
神久保													
桑橋									1	(1)			1
佐山									1				1
平戸							1		2				3
勝田台					3								3
勝田台南									1				1
勝田台北													
勝田													
下市場													
計	8	53	49		56		41	48	34	(17)	1	46	336

※ 給油取扱所欄の( )内数字は自家用給油取扱所施設数

## (8) 地区別危険物施設数概略図 (336施設)

(令和5年4月1日現在)

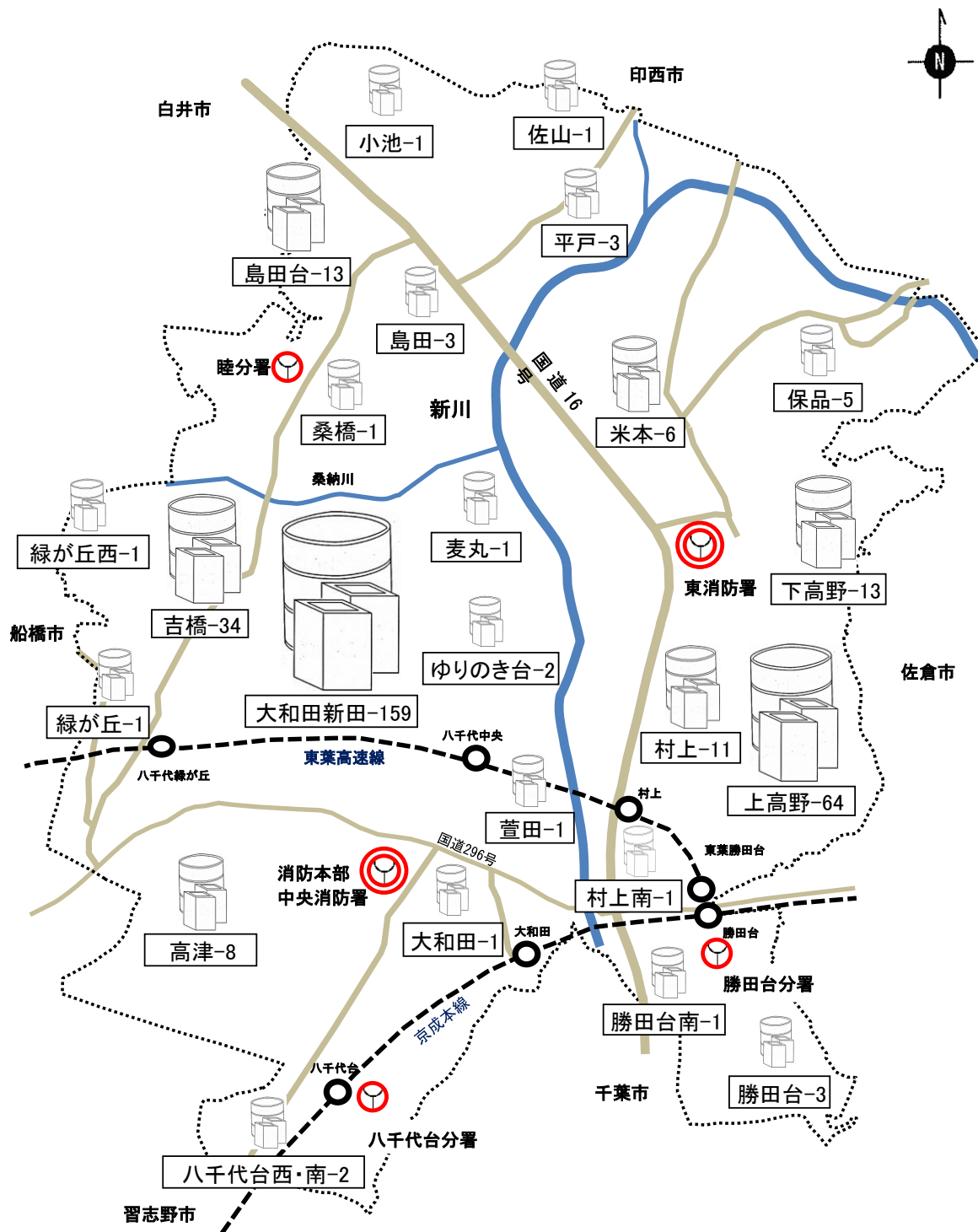

### (9) 危険物施設の許認可申請等受理件数

(令和4年度)

施設区分 申請等区分		計	製造所	貯蔵所						取扱所			
				屋内	屋外 タンク	屋内 タンク	地下 タンク	簡易 タンク	移動 タンク	屋外	給油	販売	一般
許可	設置	28		1			2			21	1		3
	変更	32	12		1		3				3		13
完成	設置	28		2			2			21			3
	変更	28	11		1		3				3		10
廃止		7			1		3		1		1 (1)		1
譲渡		6		4			1						1
品名数量変更届		14		4	1								9
仮使用承認申請		26	8		1		1				3		13
予防規程認可		31	4	6	12						5		4
休止(再使用)届		9		4	5								
許可申請取下申請		1											1
許可取消申請													
再交付申請													
保安監督者選解任届		20		7	4		1				4 (1)		4
資料提出届		204	15	29	18		13		15	24	32 (1)		58
計(A)		434	50	57	44		29		16	66	52 (3)		120
仮貯蔵仮取扱申請		4	※ 給油取扱所欄の( )内数字は自家用給油取扱所分										
水圧検査													
水張検査		2											
計(B)		6											
合計(A) + (B)		440											



(10) 危険物施設数の推移

(各年4月1日現在)

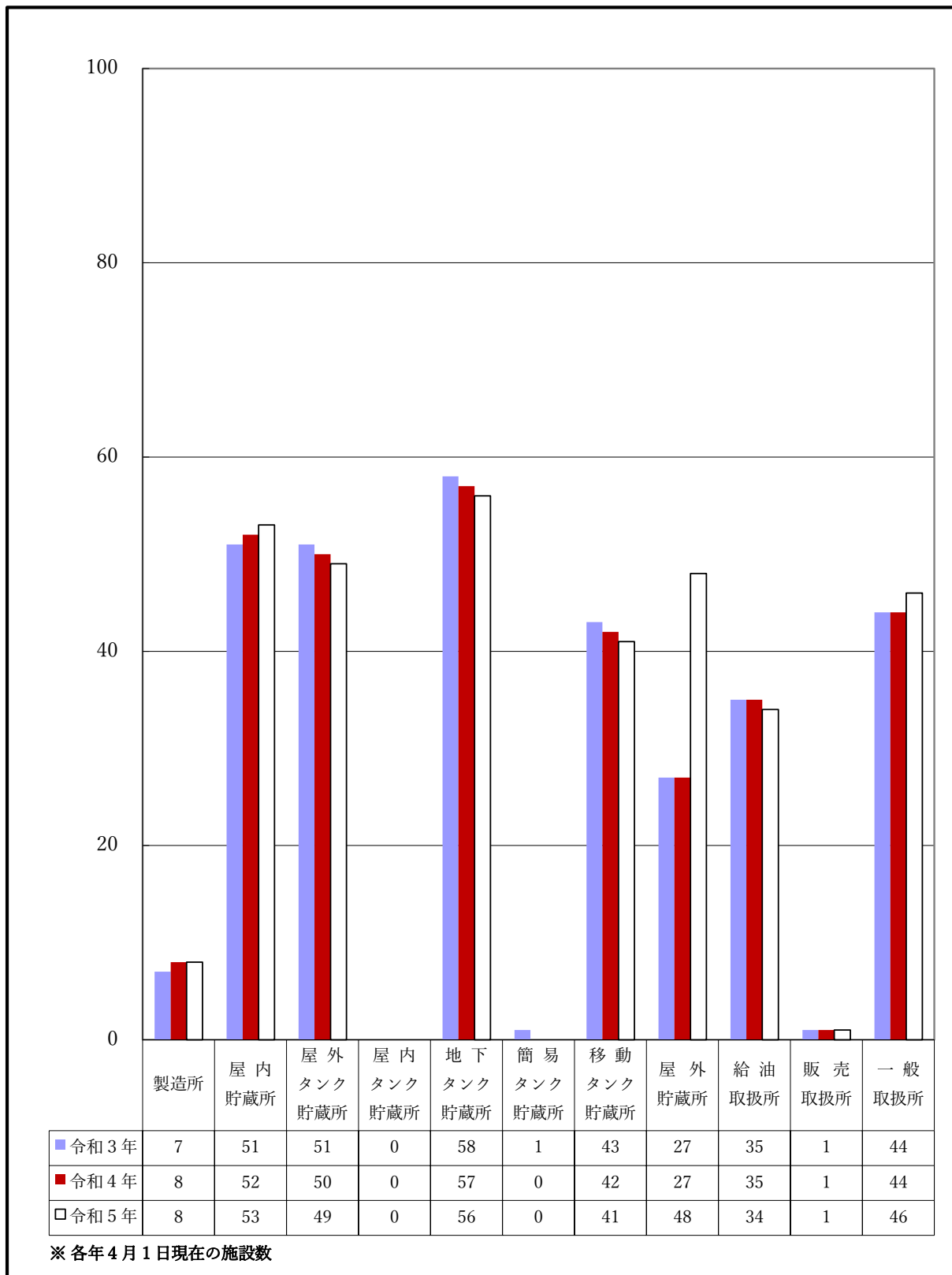

## (1) 火災予防条例等届受理件数

(令和4年度)

区分	月別													計
	4月	5月	6月	7月	8月	9月	10月	11月	12月	1月	2月	3月		
禁止行為解除承認申請		1					1						2	
防火対象物使用開始(変更)届出	21	11	22	11	43	21	14	15	11	23	32	27	251	
炉等設置届出	1	1		3	2	2		3	1	1	2	4	20	
燃料電池発電設備等設置届出	9	3	5	2	5	4	2	6	1	1	6	5	49	
ネオン管灯設備設置届出														
水素ガスを充填する気球の設置届出														
火災とまぎらわしい煙又は火炎を発生のおそれのある行為の届出	13	8	9	15	10	11	15	22	35	33	22	20	213	
煙火打ち上げ・仕掛け届出	1		3	1	3	1	2		1	2	1	1	16	
催物開催届出						1							1	
水道断水・減水届出														
道路工事届出	34	13	16	22	20	26	30	23	26	26	34	30	300	
露店等の開設届出	2	3	3	3	2	6	8	5	4	2	6	4	48	
指定洞道等届出														
少量危険物・指定可燃物貯蔵・取扱い届出	4	2	1			4		3			2	5	21	
少量危険物・指定可燃物貯蔵・取扱い廃止届出		1	1		2			2				1	7	
少量危険物等タンク検査申請														
圧縮アセチレンガス等の貯蔵又は取扱いの開始(廃止)届出	1	1		1	1	1			2	2	1	5	15	
防火管理者選任(解任)届出	38	26	40	20	49	50	28	23	19	15	20	31	359	
消防計画作成(変更)届出	38	26	33	31	52	51	23	26	18	15	16	29	358	
統括防火管理者選任(解任)届出				2	1	1	2		1	1		2	10	
全体の消防計画作成(変更)届出			1	2	1	1	1	1	1			1	9	
罹災証明願	1	2	1				1	6	2	1	5	1	20	
計	163	98	135	113	191	180	127	135	122	122	147	166	1,699	

## (12) 消防訓練届受理件数

(令和4年度)

区分	階別	防火 対象物数	届出 件数 (件)	訓練等の種別				
				避難 訓練 (回)	通報 訓練 (回)	消火 訓練 (回)	防火 映画等 (回)	
(1)	イ	劇場・観覧場	6	4	4	4	2	
	ロ	公会堂・集会場	78	27	27	27	25	6
(2)	イ	キャバレー・ナイトクラブ						
	ロ	遊技場・ダンスホール	7	4	4	4	4	
	ハ	風俗営業等						
(3)	イ	待合・料理店						
	ロ	飲食店	100	41	41	35	35	2
(4)		百貨店・マーケット等	190	107	107	93	98	2
(5)	イ	旅館・ホテル・宿泊所	20	7	7	6	7	3
	ロ	寄宿舍・下宿・共同住宅	1,880	24	21	19	22	2
(6)	イ	(1) 病院	2	4	3	3	4	
		(2) 診療所	6	1	1	1	1	
		(3) 病院[6イ(1)を除く] 診療所[6イ(2)を除く]・助産院	24	15	15	12	13	2
		(4) 診療所[入院施設なし] 助産院[入所施設なし]	64	3	3	3	2	
	ロ	(1) 養護老人ホーム等	70	96	93	83	83	
		(2) 救護施設						
		(3) 乳児院						
		(4) 障害児入所施設						
		(5) 障害者支援施設等	18	21	14	21	8	
	ハ	(1) 老人デイサービスセンター等	23	16	16	15	16	2
		(2) 更生施設						
		(3) 助産施設・保育所等	45	67	62	62	55	6
		(4) 児童発達支援センター等	10	3	3	2		2
		(5) 身体障害者福祉センター等	56	10	8	9	4	
	ニ	幼稚園・特別支援学校	28	18	18	18	16	1
(7)		学校(小・中・高等)大学・各種学校	129	17	16	4	6	1
(8)		図書館・美術館	3	1	1	1	1	
(9)	イ	蒸気浴場・熱気浴場						
	ロ	イ以外の公衆浴場						
(10)		車両の停車場・航空機の発着場	7	1	1	1	1	
(11)		神社・教会等	24	3	3	3		
(12)	イ	工場・作業場	391	44	41	29	33	4
	ロ	映画スタジオ・テレビスタジオ						
(13)	イ	自動車車庫・駐車場	144					
	ロ	飛行機の格納庫						
(14)		倉庫	242	10	10	10	6	
(15)		前各項に該当しない事業場	409	21	16	15	15	7
(16)	イ	特定防火対象物が存する複合用途防火 対象物	449	211	205	192	178	22
	ロ	イ以外の複合用途防火対象物	203	14	11	9	12	1
(17)		文化財	3					
		計	4,633	792	753	683	649	65

### (13) 所属別立入検査実施数

(令和4年度)

区分	実施所属等	対象 施設数 (※)	実施数	所属別					
				予防課	中央 消防署	東 消防署	八千代 台分署	睦分署	勝田台 分署
(1)	イ 劇場・観覧場	6							
	ロ 公会堂・集会場	78	9	1	4		2	1	1
(2)	イ キャバレー・ナイトクラブ								
	ロ 遊技場・ダンスホール	7							
	ハ 風俗営業等								
	ニ カラオケボックス等	2							
(3)	イ 待合・料理店								
	ロ 飲食店	100	4		1		3		
(4)	百貨店・マーケット等	190	14	1	2	3	2	6	
(5)	イ 旅館・ホテル・宿泊所	20							
	ロ 寄宿舎・下宿・共同住宅	1,880	14		12		2		
(6)	イ	(1) 病院	2						
		(2) 診療所	6						
		(3) 病院[6イ(1)を除く] 診療所[6イ(2)を除く]・助産院	24						
		(4) 診療所[入院施設なし] 助産院[入所施設なし]	64						
	ロ	(1) 養護老人ホーム等	70	2		2			
		(2) 救護施設							
		(3) 乳児院							
		(4) 障害児入所施設							
		(5) 障害者支援施設等	18						
	ハ	(1) 老人デイサービスセンター等	23						
		(2) 更生施設							
		(3) 助産施設・保育所等	45	2				1	1
		(4) 児童発達支援センター等	10	2	1	1			
		(5) 身体障害者福祉センター等	56						
	ニ 幼稚園・特別支援学校	28							
(7)	学校(小・中・高等) 大学・各種学校	129							
(8)	図書館・美術館	3							
(9)	イ 蒸気浴場・熱気浴場								
	ロ イ以外の公衆浴場								
(10)	車両の停車場・航空機の発着場	7							
(11)	神社・教会等	24							
(12)	イ 工場・作業場	391							
	ロ 映画スタジオ・テレビスタジオ								
(13)	イ 自動車車庫・駐車場	144							
	ロ 飛行機の格納庫								
(14)	倉庫	242	3			3			
(15)	前各項に該当しない事業場	409	1		1				
(16)	イ 特定防火対象物が存する複合用途防火 対象物	449	46	18	3		10	3	12
	ロ イ以外の複合用途防火対象物	203	4	2	1				1
(17)	文化財	3							
計	[A]	4,633	101	23	27	6	20	11	14
危険物 施設	給油取扱所	34	12	12					
	移動タンク貯蔵所	41	41	41					
	その他の危険物施設	261	105	105					
計	[B]	336	158	158					
合計	[A + B]	4,969	259	181	27	6	20	11	14

※令和5年3月末現在

## 2 火災統計

### (1) 火災状況

#### ① 火災件数及び損害額の推移

(暦年統計)

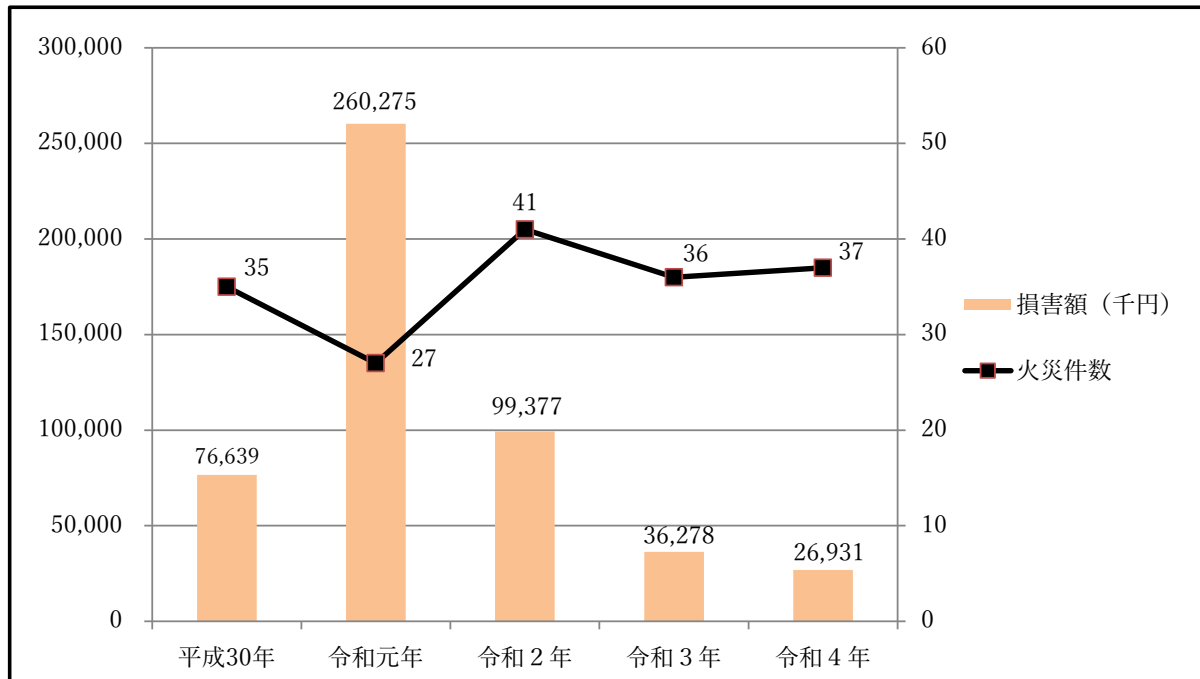

#### ② 建物焼損面積の推移

(暦年統計)

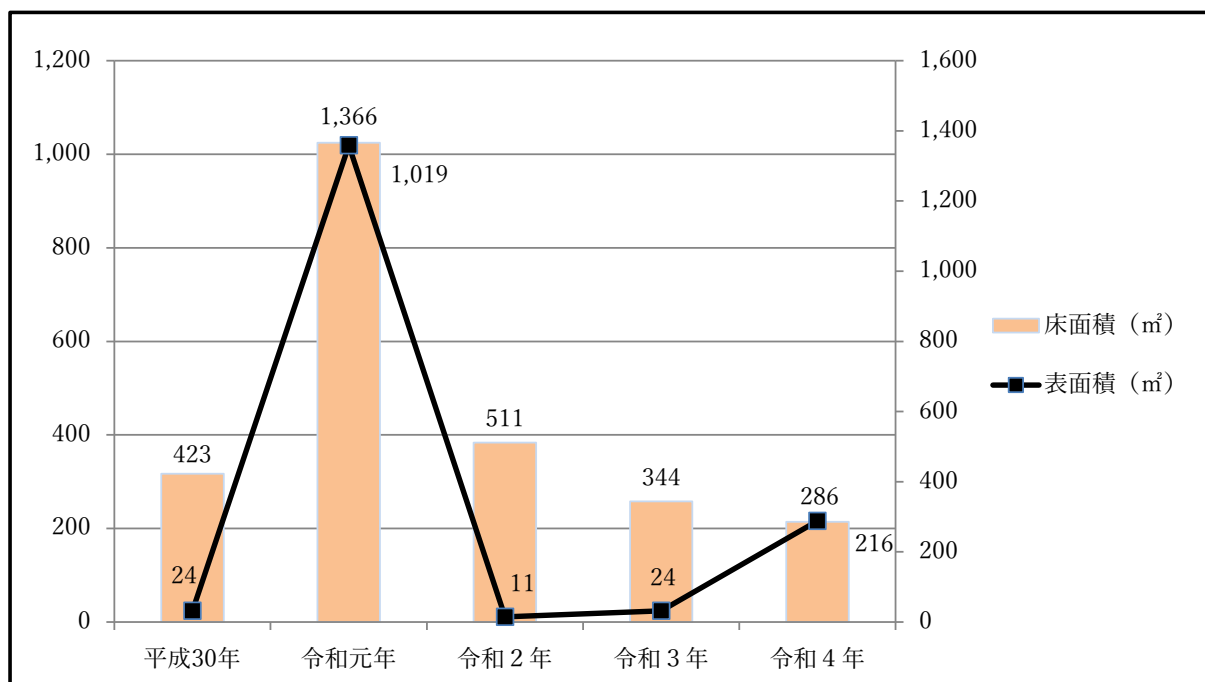

## (2) 管理区域・地区別火災件数

(令和4年)

管理区域・地区別		区分	火災種別				計
			建物	林野	車両	その他	
中央消防署	大和田・大和田新田・村上		6				6
	萱田・萱田町・ゆりのき台					3	3
	高津・高津団地・高津東		2				2
東消防署	米本・米本団地		2		1	1	4
	村上・村上団地・村上南					3	3
	上高野・下高野・保品・神野・堀の内					1	1
八千代台分署	八千代台東・西・南・北		3			1	4
睦分署	吉橋・桑納・麦丸・島田・緑が丘西 緑が丘・尾崎・大和田新田の一部		4			3	7
	桑橋・島田台・小池・真木野・ 神久保		1			2	3
	大学町・平戸・佐山					2	2
勝田台分署	下市場・勝田台		1				1
	勝田台南・勝田						
	村上・上高野の一部・村上南 勝田台北		1				1
計			20		1	16	37

### (3) 月別火災件数

(令和4年)

区分 月別	火災件数					焼損面積		建物火災焼損棟数				
	建物	林野	車両	その他	計	建物 (㎡)	林野 (a)	全焼	半焼	部分焼	ぼや	
1月	1			2	3	床 表						
2月	2			3	5	床 表	53 4		1		3	
3月	1			2	3	床 表	42		1		1	
4月	1				1	床 表					1	
5月	2			2	4	床 表	9 163			1	1	
6月	3			3	6	床 表					3	
7月						床 表						
8月	1			2	3	床 表					1	
9月	3			2	5	床 表	37 49		1		2	
10月	3				3	床 表	145		1		2	
11月			1		1	床 表						
12月	3				3	床 表					3	
計	20		1	16	37	床 表	286 216		2	2	1	17

※ 建物の焼損面積の欄の床は床面積，表は表面積を表す。

#### (4) 原因別火災件数

(令和4年)

出火原因	火災種別				計
	建物	林野	車両	その他	
たばこ	1			3	4
こんろ	1				1
かまど					
風呂かまど					
炉					
焼却炉					
ストーブ					
こたつ					
ボイラー					
煙突・煙道					
排気管					
電気機器	1				1
電気装置			1		1
電灯・電話等の配線				2	2
内燃機関					
配線器具	6				6
火あそび					
マッチ・ライター					
たき火				4	4
溶接機・切断機	1				1
灯火				1	1
衝突の火花					
取り灰					
火入れ				1	1
放火					
放火の疑い				1	1
その他	8			3	11
不明	2			1	3
調査中					
計	20		1	16	37



## (5) 曜日別火災件数

(令和4年)

曜日	火災種別				計
	建物	林野	車両	その他	
日曜日	6		1	4	11
月曜日	1			1	2
火曜日	5			2	7
水曜日	4			2	6
木曜日				1	1
金曜日	3			2	5
土曜日	1			4	5
不明					
計	20		1	16	37

## (6) 火災件数前年比較

(暦年統計)

区分		令和4年 (A)	令和3年 (B)	増減(A)-(B) (C)	増減率(%) (C)/(B)×100	
火災件数	建物	20	19	1	5	
	林野					
	車両	1	1			
	その他	16	16			
	計	37	36	1	3	
焼損棟数	全焼	2	3	△1	△33	
	半焼	2	1	1	100	
	部分焼	1	4	△3	△75	
	ぼや	17	13	4	31	
	計	22	21	1	5	
焼面積	建物 (㎡)	床面積	286	344	△58	△17
		表面積	216	24	192	800
	林野(a)					
損害額 (千円)	建物	26,705	34,049	△7,344	△22	
	林野					
	車両	13	2,162	△2,149	△99	
	その他	213	67	146	218	
	爆発					
	計	26,931	36,278	△9,347	△26	

※ 損害額及び増減率については、表示単位未満を四捨五入した。

※ 損害額については個々の物件の損害を計上した。

## (7) 原因別火災の推移

(暦年統計)

年別	平成30年	令和元年	令和2年	令和3年	令和4年
計	35	27	41	36	37
原因別					
たばこ	4	3	5	3	4
こんろ	4	2	5	3	1
かまど					
風呂かまど					
炉					
焼却炉					
ストーブ	2	1	1	4	
こたつ					
ボイラー					
煙突・煙道					
排気管					
電気機器		1	3	1	1
電気装置					1
電灯・電話等の配線	4		3	2	2
内燃機関			1		
配線器具	1	2	1	3	6
火あそび		1		1	
マッチ・ライター			2		
たき火	5	2	1	2	4
溶接機・切断機					1
灯火		1		1	1
衝突の火花					
取り灰				1	
火入れ					1
放火	2	1	1	3	
放火の疑い	4	4	6	4	1
その他	6	5	7	4	11
不明	3	4	5	4	3

## (8) 時刻別火災の推移

(暦年統計)

年別	平成30年	令和元年	令和2年	令和3年	令和4年
時刻別 合計	35	27	41	36	37
0時～	1				
1時～	3	2	2	1	
2時～	1				
3時～	2				
4時～	1		1	2	
5時～		1	2	3	1
6時～				2	
7時～	1	1	2	4	5
8時～	3		2	1	1
9時～	2	2	4	1	2
10時～	1	1	1	1	2
11時～	2	4	3	4	5
12時～	3		5	1	2
13時～	2	3	3	2	
14時～	3	2	3	1	
15時～	1	2	4	2	4
16時～	1	1			3
17時～	2		2	1	1
18時～		1	1		3
19時～	2	3	1	3	
20時～	1	2		3	3
21時～		1	4		
22時～	1			3	2
23時～	1	1	1	1	3
不明	1				

## (9) 全国・千葉県・八千代市の火災件数等の比較

(暦年統計)

区分		年別	平成30年	令和元年	令和2年	令和3年	令和4年
火災件数 (件)	全国		37,981	37,683	34,691	35,222	36,375
	千葉県		1,924	1,863	1,654	1,729	1,832
	八千代市		35	27	41	36	37
建物焼損面積 (㎡)	全国	床	1,063,583	1,102,687	1,015,053	992,353	1,074,612
		表	117,981	111,123	108,593	120,480	104,828
	千葉県	床	38,710	47,669	50,910	35,366	38,005
		表	3,086	5,216	4,908	5,366	5,108
	八千代市	床	423	1,366	511	344	286
		表	24	1,019	11	24	216
損害額 (千円)	全国		84,627,240	90,800,192	103,739,390	104,212,628	110,278,675
	千葉県		3,266,907	3,855,441	5,124,695	2,930,001	3,639,640
	八千代市		76,639	260,275	99,377	36,278	26,931
一件当り損害額 (千円)	全国		2,228	2,410	2,990	2,959	3,032
	千葉県		1,698	2,069	3,098	1,695	1,987
	八千代市		2,190	9,640	2,424	1,008	728
死者数 (人)	全国		1,427	1,486	1,326	1,417	1,446
	千葉県		75	54	60	74	63
	八千代市		1	1	3	2	2
負傷者数 (人)	全国		6,114	5,865	5,583	5,433	5,719
	千葉県		298	254	253	259	292
	八千代市		3	7	2	6	8
出火率 (人口当り 一万)	全国		3.0	3.0	2.7	2.8	2.9
	千葉県		3.1	3.0	2.6	2.7	2.9
	八千代市		1.8	1.4	2.0	1.8	1.9

※ 出火率については、表示単位未満を四捨五入した。

※ 令和4年データは概数値を、それ以外の各年のデータは確定値を使用した。

# III 警戒防

# 1 消防施設・装備

## (1) 消防本部・消防署車両配置状況

(令和5年4月1日現在)

	消防本部	消 防 署					計
		中 央 消防署	八千代台 分 署	睦 分 署	東 消防署	勝田台 分 署	
消防ポンプ自動車		1	1		1	1	4
非常用消防ポンプ自動車					1		1
水槽付消防ポンプ自動車			1	1	1	1	4
非常用水槽付消防ポンプ自動車				1			1
化学消防ポンプ自動車		1					1
はしご付消防自動車		1			1		2
小型動力ポンプ付水槽車					1		1
救助工作車		1					1
高規格救急自動車		2	1	1	1	1	6
非常用救急自動車		1			1		2
指揮車	1						1
非常用指揮車	1						1
火災原因調査車		1					1
広報車	1						1
支援車（資機材搬送車）		1					1
支援車（Ⅱ型）					1		1
隊員輸送車	1						1
連絡車	4						4
乗用車	1						1
計	9	9	3	3	8	3	35

## (2) 消防用車両一覧表

(令和5年4月1日現在)

		車 種	ポンプ 級 別	登録年月	排気量 (L)	備 考
消 防 本 部	消防総務課	連絡車		H16. 5	1.29	
		乗用車		H29. 5	1.98	
	予防課	広報車		H16. 7	0.65	
		連絡車		H30. 7	0.65	
		連絡車		H30. 7	0.65	
	警防課	連絡車		H29. 6	0.65	
		指揮車		H21.10	1.99	
		指揮車		H16. 7	0.65	非常用
隊員輸送車			H17. 2	4.00		
消 防 署	中央消防署	消防ポンプ自動車	A-2	H27. 3	4.00	
		化学消防ポンプ自動車	A-2	H27. 2	6.40	1,300ℓ・薬液(500ℓ)
		救助工作車(Ⅱ型)		H19. 2	6.40	照明装置・クレーン付
		はしご付消防自動車		H19.12	8.86	38m級
		高規格救急自動車		H26. 2	2.69	
		高規格救急自動車		H29. 2	2.69	
		救急自動車		H24.10	2.69	非常用
		支援車(資機材搬送車)		H15. 1	4.21	
		火災原因調査車		H29. 6	1.98	
	八千代台分署	消防ポンプ自動車	A-2	H30. 3	4.00	災害対応型(1,300ℓ付)
		水槽付消防ポンプ自動車	A-2	H13. 2	7.96	1,500ℓ
		高規格救急自動車		R 5. 3	2.48	
	睦分署	水槽付消防ポンプ自動車	A-2	H30. 3	5.12	1,500ℓ・災害対応型
		水槽付消防ポンプ自動車	A-2	H14. 2	7.96	非常用
		高規格救急自動車		R 1. 7	2.69	
	東消防署	消防ポンプ自動車	A-2	H27. 3	4.00	
		消防ポンプ自動車	A-2	H14. 2	4.89	非常用
		水槽付消防ポンプ自動車	A-2	H17. 3	6.40	1,500ℓ
		小型動力ポンプ付水槽車	B-2	H21.11	9.83	10,000ℓ
		はしご付消防自動車		H21.12	8.86	30m級
		高規格救急自動車		H30. 1	2.69	
		救急自動車		H19. 2	2.69	非常用
	支援車(Ⅱ型)		R 4. 3	5.19		
	勝田台分署	普通消防ポンプ自動車	A-2	H21.10	4.00	
		水槽付消防ポンプ自動車	A-2	H17. 3	6.40	1,500ℓ・災害対応型
		高規格救急自動車		R 2.11	2.69	

### (3) 新設防火水槽

(令和4年度)

	設置場所	容量(m <sup>3</sup> )	設置数	備考
1	大和田新田508番40	40	1	公設(移管)
2	緑が丘西8丁目10番1	40	1	私設(協定)
3	八千代台南1丁目8-1	40	1	
4	緑が丘西1丁目4番1	40	1	
5	大和田新田686番4	40	3	
6	保品1809番1	40	2	
7	島田台1035番1	40	1	
計			10	

### (4) 新設消火栓

(令和4年度)

	設置場所	単口	双口	設置数	備考
1	桑橋424番地	75		1	公設
2	桑橋656番地	75		1	
3	桑橋608番地	75		1	
4	大和田新田785番55	75		1	
5	保品1809番1	150		3	
計				7	



## (5) 消防水利の保有数

### ① 防火水槽保有数

(令和5年4月1日現在)

容 量		計
40 m <sup>3</sup> 以上	公 設	347
	私 設	224
40 m <sup>3</sup> 未満	公 設	103
計		674

### ② 年別防火水槽保有数

(各年4月1日現在)

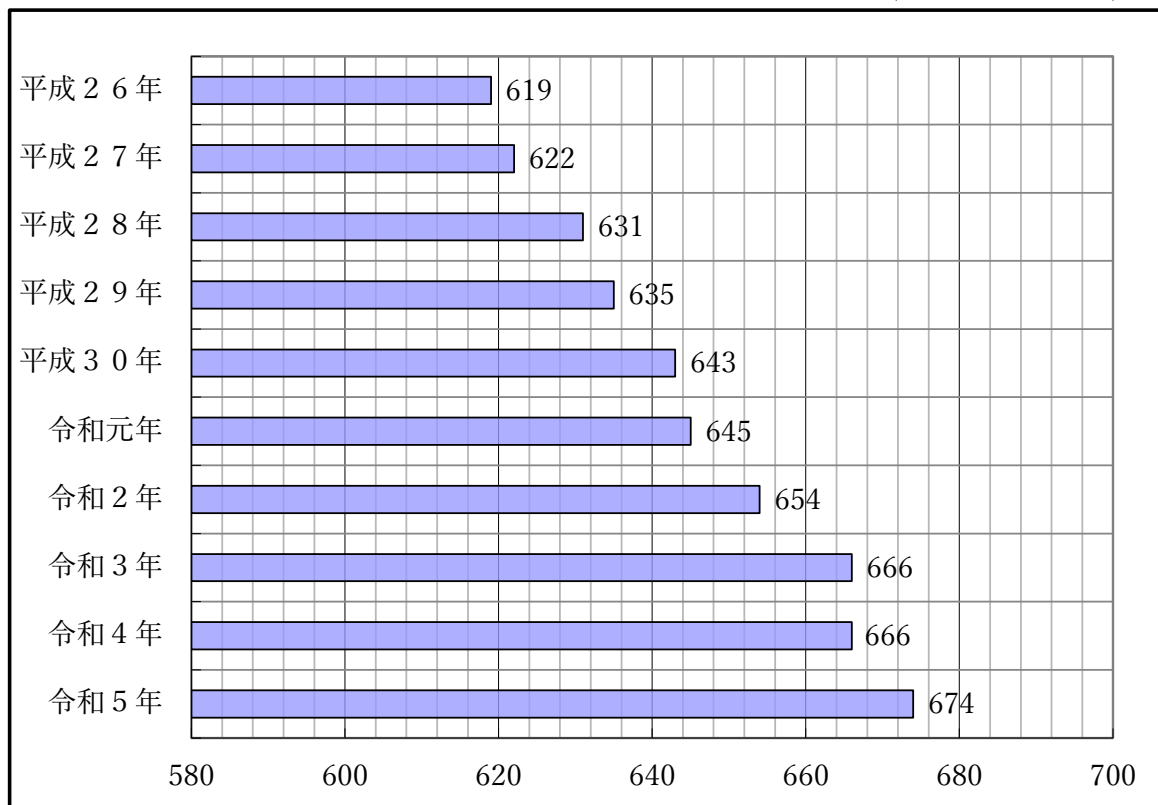

### ③ 消火栓保有数

(令和5年4月1日現在)

	双口	单口	計
600mm		1	1
450mm		3	3
400mm	7	2	9
350mm	3	1	4
300mm	85	6	91
250mm	40	17	57
200mm	245	54	299
150mm		684	684
125mm			
100mm		578	578
75mm		453	453
計	380	1,799	2,179

### ④ 年別消火栓保有数

(各年4月1日現在)

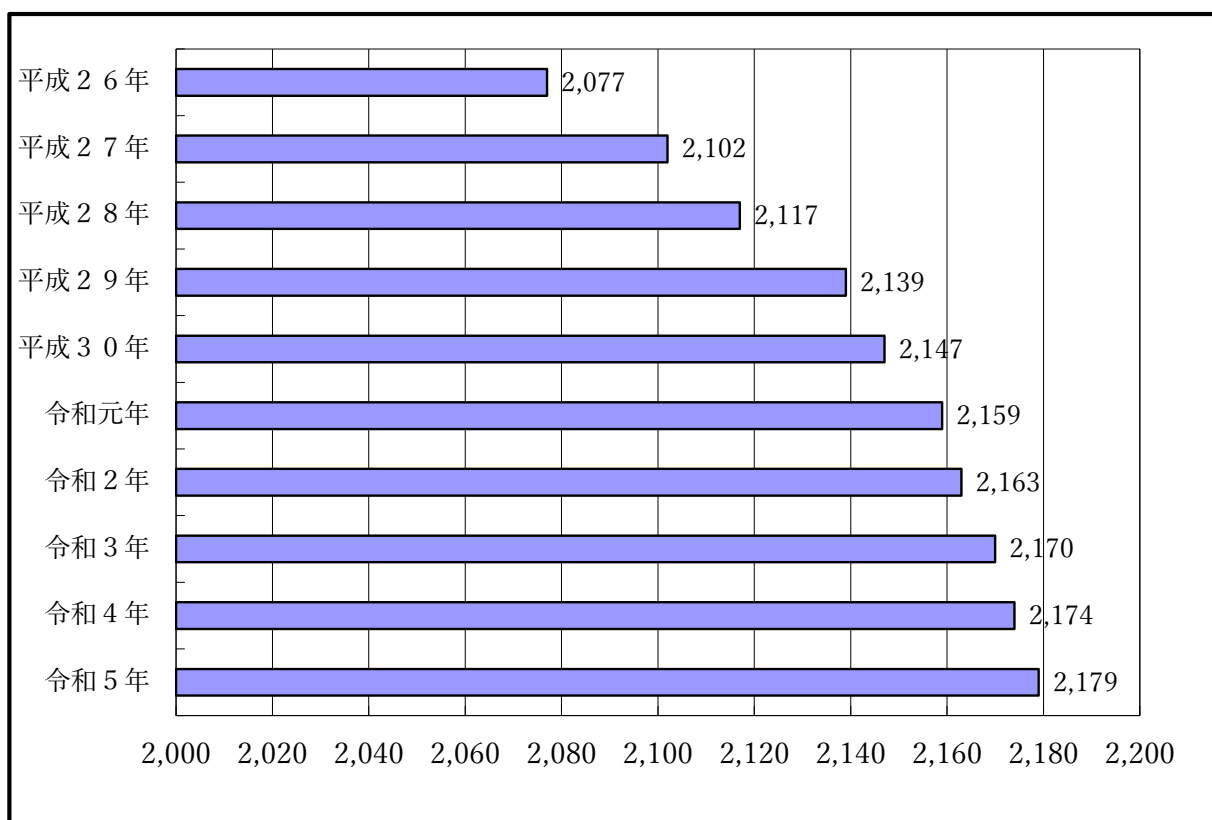

# IV 指令

# 1 消防通信

## (1) 消防救急指令管制システム構成図

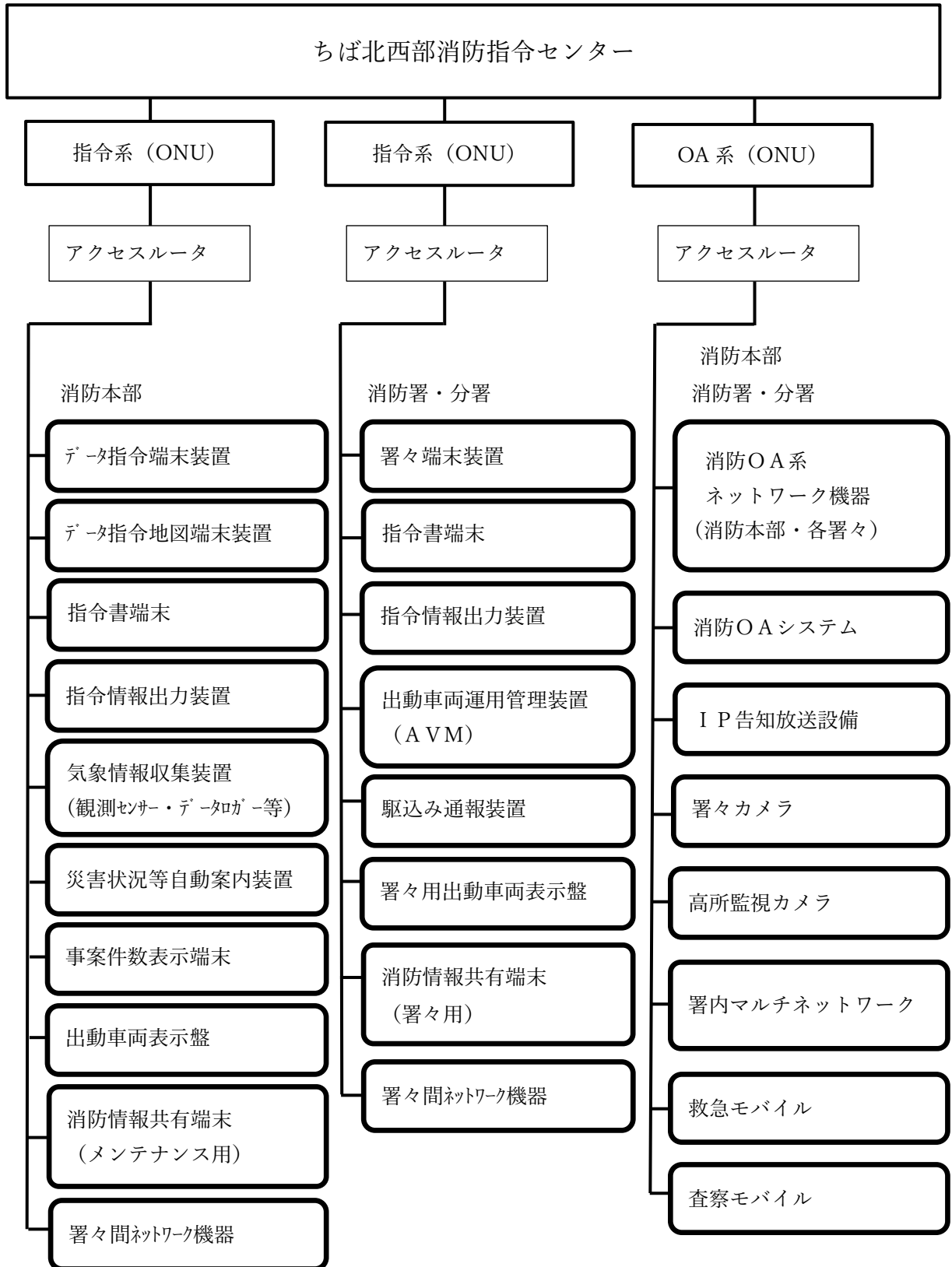

## (2) 出場指令件数

(令和4年)

種別 月別	救急	※救急 P A 連携	消防車等の災害出場				計	
			火災	救助	その他	特殊災害		
1月	1,013	170	11	17	31		59	1,072
2月	946	162	14	22	31		67	1,013
3月	855	124	11	20	39		70	925
4月	812	101	4	10	20		34	846
5月	828	116	8	20	49		77	905
6月	845	101	6	17	25		48	893
7月	1,238	182	2	18	43		63	1,301
8月	1,098	172	5	18	29		52	1,150
9月	918	116	8	13	40		61	979
10月	844	100	3	15	31		49	893
11月	893	99	5	15	36		56	949
12月	1,184	217	7	25	43		75	1,259
計	11,474	1,660	84	210	417		711	12,185

※P A 連携の件数は、救急件数の内訳

## (3) 119番受理状況

(令和4年)

種別 月別	火災	救急	救助	その他の 災害	問合せ	間違い	いたづら	その他	計
1月	11	949	8	26	47	45	3	245	1,334
2月	21	863	10	8	52	44	1	220	1,219
3月	10	781	11	17	54	48	5	238	1,164
4月	6	747	10	6	34	38	5	179	1,025
5月	6	773	11	14	48	41	8	236	1,137
6月	2	803	6	7	47	35	3	216	1,119
7月		1,114	9	7	76	64	7	273	1,550
8月	3	985	10	12	47	38	4	251	1,350
9月	8	820	6	19	36	34		244	1,167
10月	6	774	12	13	39	32	2	214	1,092
11月	2	859	9	9	30	28	3	209	1,149
12月	3	1,075	14	21	41	45	1	251	1,451
計	78	10,543	116	159	551	492	42	2,776	14,757

#### (4) 気象状況

(令和4年)

種別 月別	天 気					湿 度 (%)			気 温 (℃)			風 向	風 速 (m/s)					雨量 (mm)	降雪 (cm)
	快 晴	晴	曇	雨	雪	最 高	最 低	平 均	最 高	最 低	平 均	最 多 風 向	5 未 満	5 ∪ 10 未 満	10 以 上	最 大 風 速	平 均	降 雨 量	降 雪 量
1月		29	2			96.9	16.3	50.0	14.9	-3.8	4.2	北西	27	4		22.9	3.1	6.5	
2月		22	3	3		97.7	11.3	51.0	16.4	-2.7	4.6	北西	27	1		20.2	3.1	52.0	
3月		20	9	2		98.6	14.4	66.0	23.4	-0.6	9.9	南南西	28	3		19.0	3.3	103.5	1.5
4月		19	8	3		98.8	18.0	77.0	27.5	2.0	14.4	南南西	27	3		24.9	3.5	188.5	
5月		13	16	2		98.6	19.9	77.1	28.3	8.4	18.1	南南東	31			20.4	2.9	136.5	
6月		13	15	2		98.8	32.2	81.9	36.2	14.2	21.9	南南西	27	3		22.0	3.5	73.0	
7月		16	13	2		98.8	34.4	82.1	37.3	20.6	26.7	南南西	26	5		18.0	3.7	117.0	
8月		15	14	2		99.1	35.5	82.5	37.0	18.8	26.8	南南西	24	7		21.1	3.9	91.0	
9月		17	11	2		99.4	38.3	83.6	32.2	15.8	23.7	北北東	28	2		18.8	3.3	153.0	
10月		14	14	3		98.6	31.1	78.1	28.3	6.6	16.7	北北西	30	1		18.3	3.1	96.5	
11月		19	8	3		98.6	28.8	75.2	24.0	5.8	13.8	北西	30			17.6	2.5	69.0	
12月		22	8	1		98.0	10.2	60.8	16.2	0.0	7.0	北西	29	2		22.5	2.8	43.5	
年間		219	121	25		99.4	10.2	72.1	37.3	-3.8	15.7	南南西	334	31		24.9	3.2	1,130.0	1.5

## ① 気温

(令和4年)

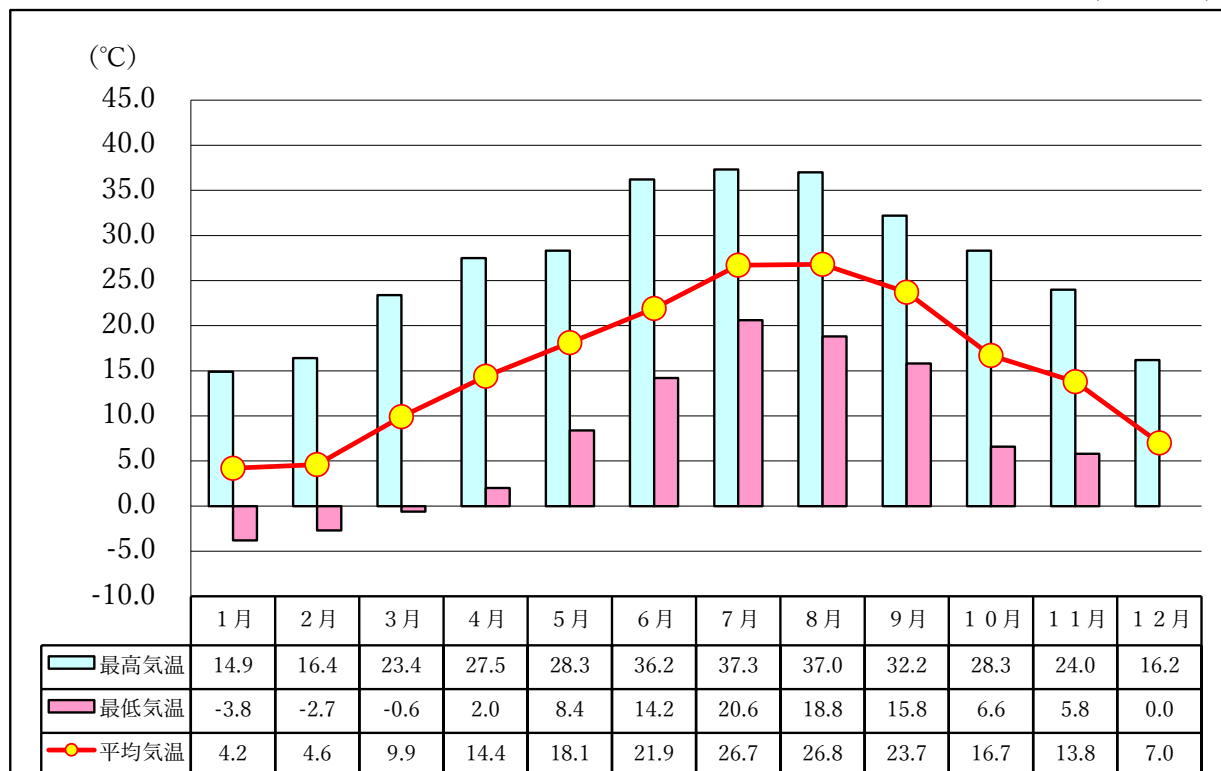

## ② 湿度

(令和4年)

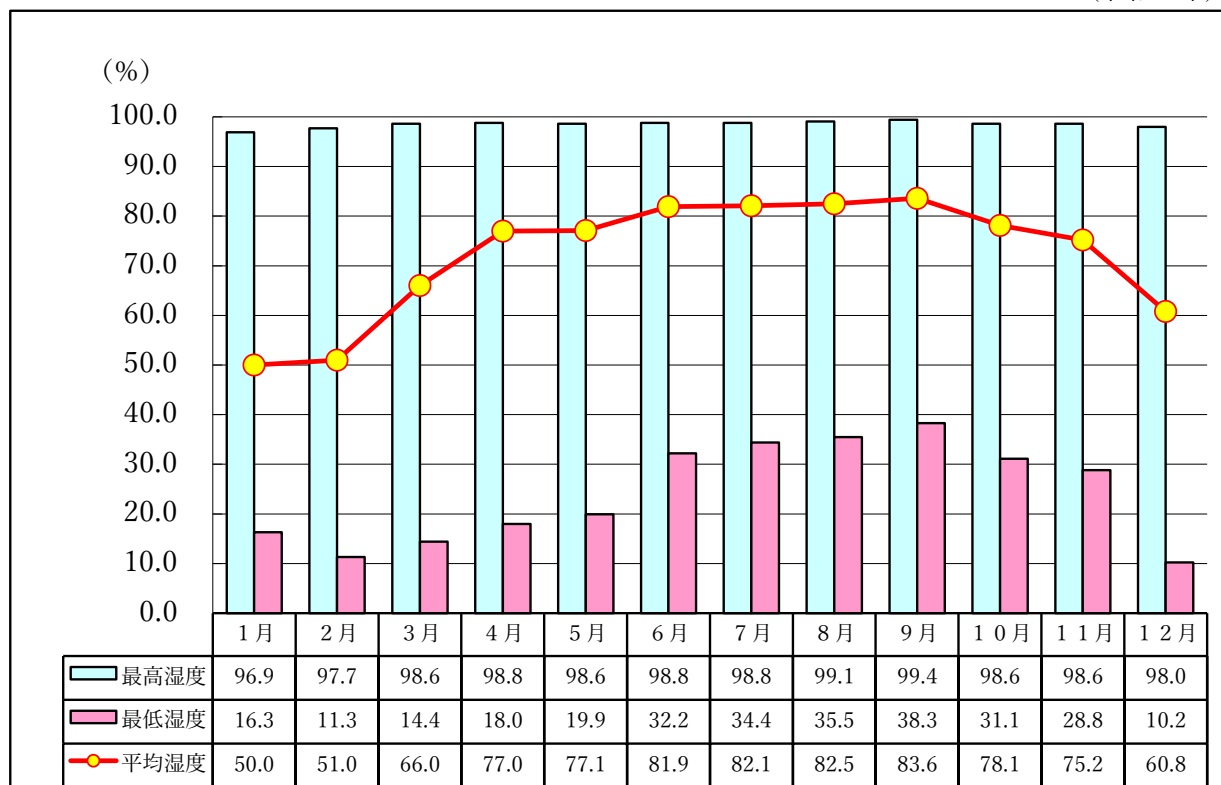

### ③ 降雨量

(令和4年)

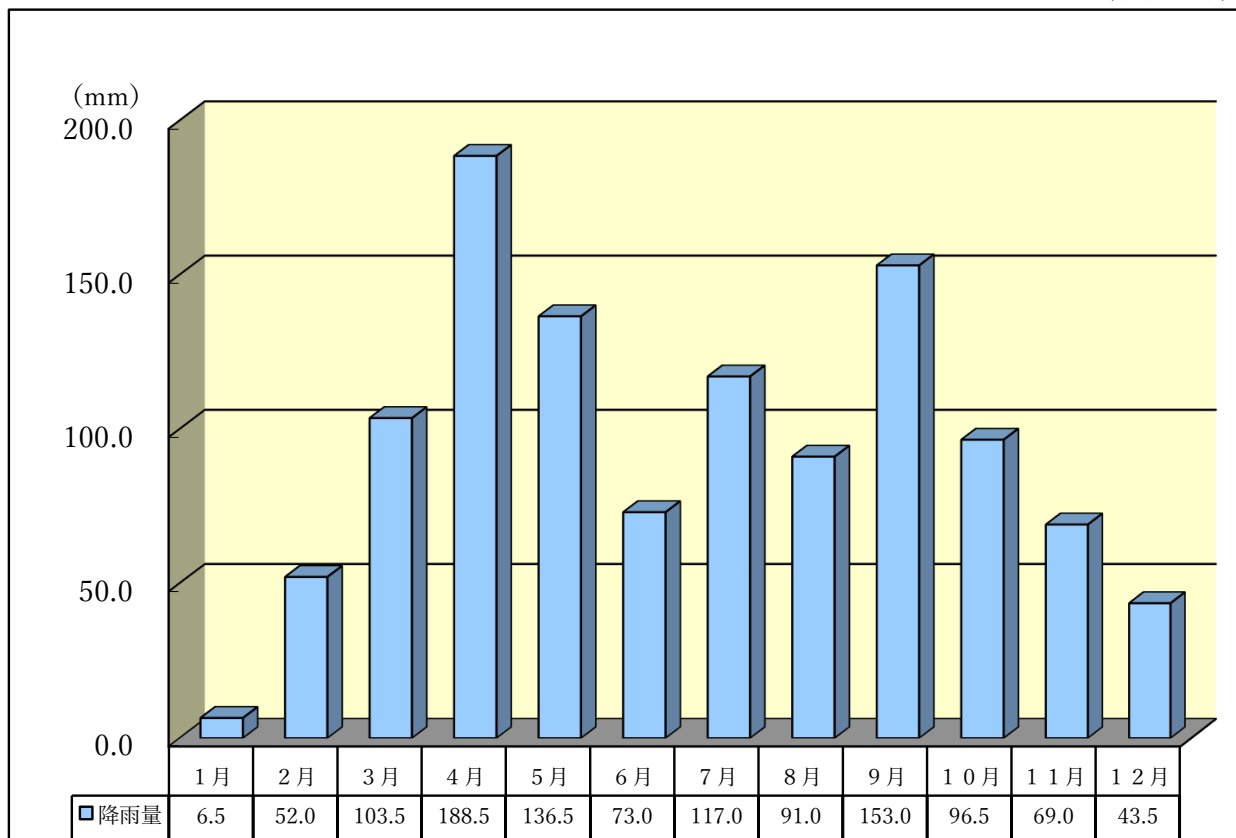

### ④ 風速

(令和4年)

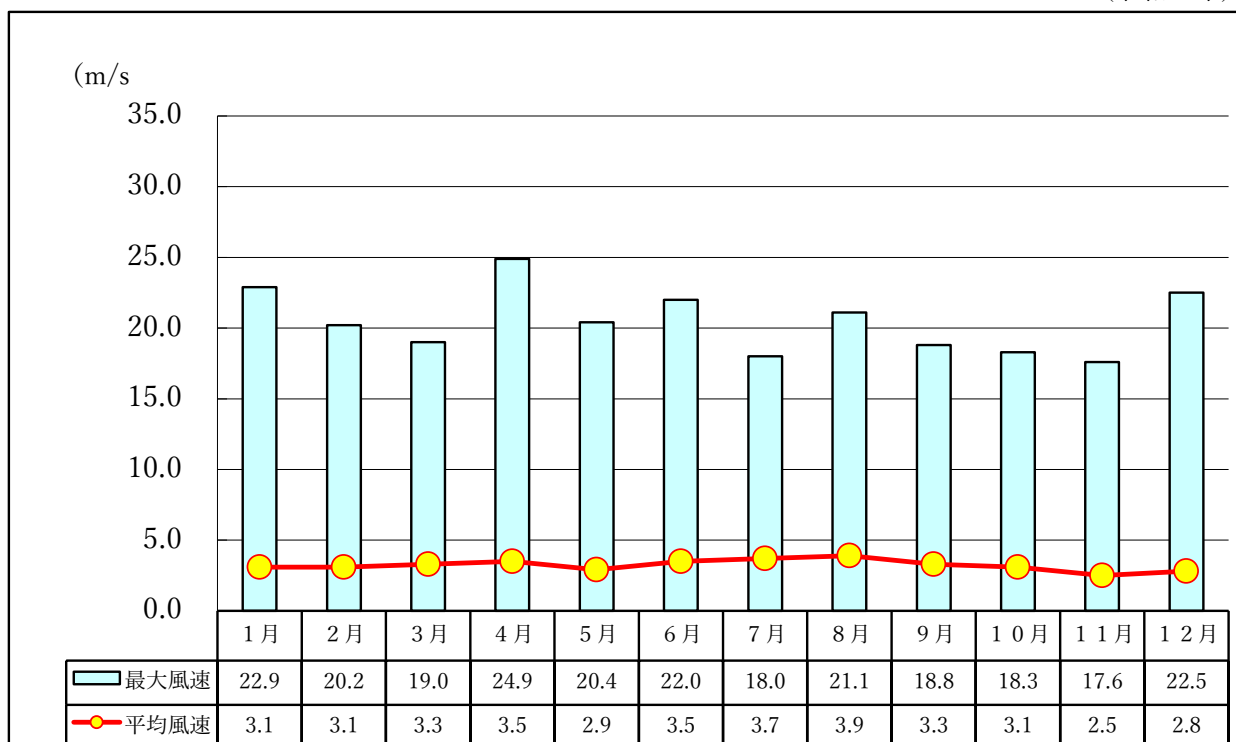



V 救急

・救助

# 1 救急統計

## (1) 年別活動状況表

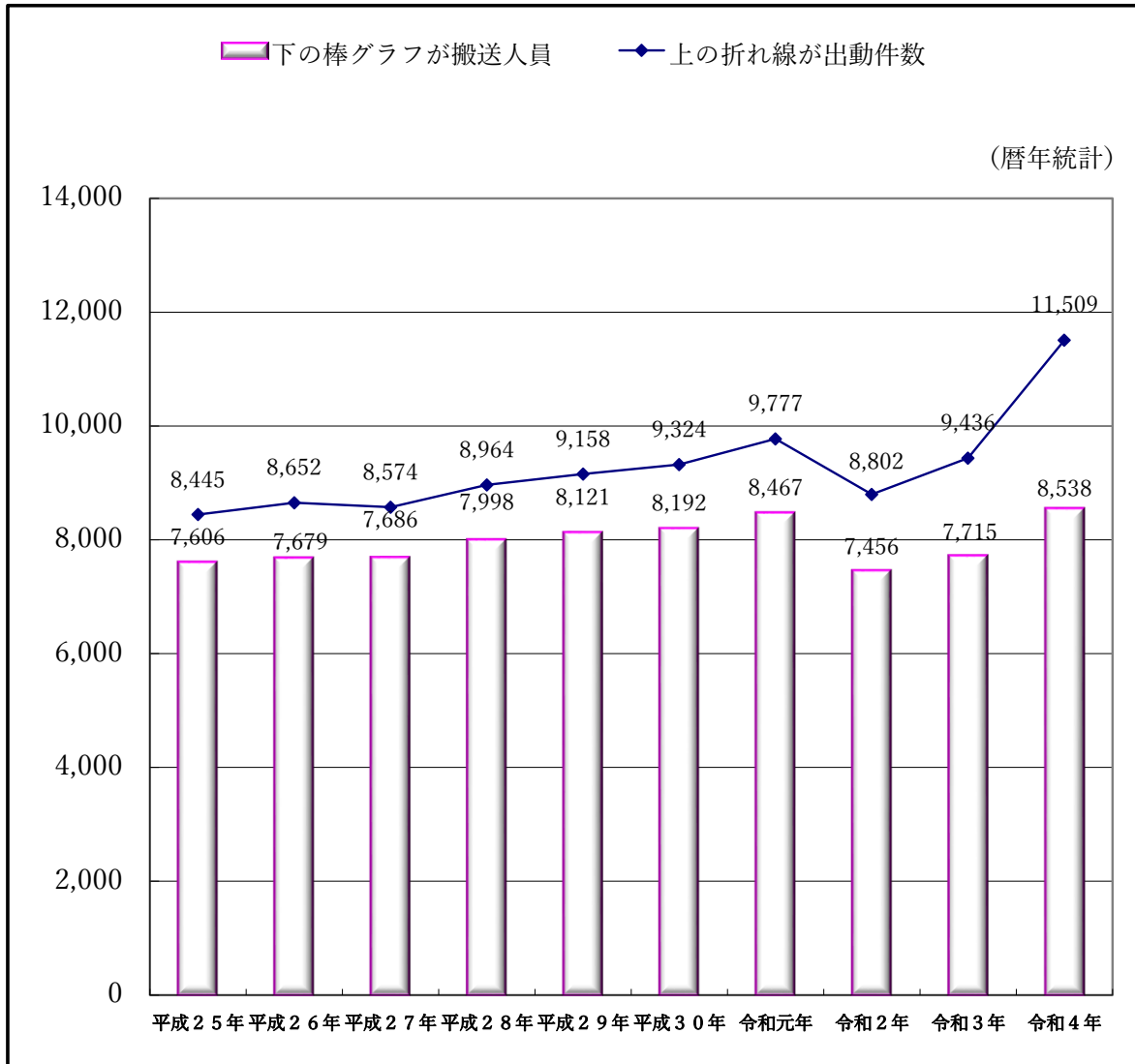

## (2) 年別救急活動状況

### ① 事故種別出動件数

(暦年統計)

年別	平成 25年	平成 26年	平成 27年	平成 28年	平成 29年	平成 30年	令和 元年	令和 2年	令和 3年	令和 4年	
計	8,445	8,652	8,574	8,964	9,158	9,324	9,777	8,802	9,436	11,509	
事故種別	火災	39	29	41	23	24	23	23	28	40	31
	自然災害	1		1	7	4	5		8	1	
	水難	2	2	3		1	1	3	1		8
	交通	717	703	636	636	653	635	610	444	466	525
	労働災害	75	66	64	47	73	90	78	93	130	133
	運動競技	42	46	45	45	52	39	45	18	47	54
	一般	1,138	1,179	1,170	1,208	1,304	1,287	1,405	1,378	1,385	1,698
	加害	71	51	63	64	55	47	52	53	58	71
	自損行為	80	96	81	84	80	81	70	63	77	97
	急病	5,156	5,280	5,349	5,672	5,853	6,131	6,357	5,734	6,128	7,896
その他	1,124	1,200	1,121	1,178	1,059	985	1,134	982	1,104	996	

### ② 事故種別搬送人員

(暦年統計)

年別	平成 25年	平成 26年	平成 27年	平成 28年	平成 29年	平成 30年	令和 元年	令和 2年	令和 3年	令和 4年	
計	7,606	7,679	7,686	7,998	8,121	8,192	8,467	7,456	7,715	8,538	
事故種別	火災	12	5	3	5	4	3	7	4	7	10
	自然災害			1	7	4	5		6	1	
	水難			2							4
	交通	734	694	620	613	631	601	575	411	404	421
	労働災害	75	66	61	46	73	88	75	92	122	120
	運動競技	42	46	49	45	53	39	44	18	45	52
	一般	1,017	1,038	1,045	1,100	1,179	1,139	1,236	1,213	1,196	1,359
	加害	58	39	44	56	45	35	40	38	42	40
	自損行為	63	62	60	59	55	63	50	45	47	54
	急病	4,687	4,756	4,850	5,110	5,217	5,444	5,526	4,827	5,025	5,808
その他	918	973	951	957	860	775	914	802	826	670	

③ 男女別搬送人員

(暦年統計)

	平成 25年	平成 26年	平成 27年	平成 28年	平成 29年	平成 30年	令和 元年	令和 2年	令和 3年	令和 4年
男	4,134	4,029	4,142	4,256	4,287	4,221	4,437	3,844	4,054	4,492
女	3,472	3,650	3,544	3,742	3,834	3,971	4,030	3,612	3,661	4,046
計	7,606	7,679	7,686	7,998	8,121	8,192	8,467	7,456	7,715	8,538

(3) 事故種別時間別出動件数

(令和4年)

事故種別 時間別	火 災	自 然 災 害	水 難	交 通	労 働 災 害	運 動 競 技	一 般 負 傷	加 害	自 損 行 為	急 病	そ の 他	計
計	31		8	525	133	54	1,698	71	97	7,896	996	11,509
0～2				14	2		74	14	4	440	24	572
2～4	1			7	1		50	10	6	379	23	477
4～6				20	1		54	6	2	387	24	494
6～8	4		1	34	5		113	3	13	584	28	785
8～10	3		1	74	18	9	197	3	9	874	82	1,270
10～12	4		2	69	33	17	227	1	6	856	176	1,391
12～14	3		2	54	19	7	200	4	7	802	208	1,306
14～16			1	56	20	8	185	3	8	762	150	1,193
16～18	5			69	13	7	205	5	13	726	120	1,163
18～20	2		1	74	13	4	174	7	11	783	84	1,153
20～22	5			32	4	2	149	6	11	739	42	990
22～24	4			22	4		70	9	7	564	35	715

#### (4) 事故種別時間別搬送人員

(令和4年)

事故種別 時間別	火災	自然災害	水難	交通	労働災害	運動競技	一般負傷	加害	自損行為	急病	その他	計
計	10		4	421	120	52	1,359	40	54	5,808	670	8,538
0～2				13	2		54	4	2	284	5	364
2～4				5	1		34	7	4	244	13	308
4～6				16	1		40	2		257	10	326
6～8	2		1	30	5		92	3	8	421	11	573
8～10	1		1	65	18	9	174	1	5	718	53	1,045
10～12	2		1	56	28	17	199	1	3	698	136	1,141
12～14				40	18	7	162	1	3	625	170	1,026
14～16			1	44	18	7	157	1	4	584	106	922
16～18	3			57	10	8	159	4	10	539	83	873
18～20				57	11	3	137	4	8	564	50	834
20～22	2			20	4	1	101	4	4	507	20	663
22～24				18	4		50	8	3	367	13	463

## (5) 事故種別年齢区分別搬送人員

(令和4年)

事故種別 年齢区分	火災	自然災害	水難	交通	労働災害	運動競技	一般負傷	加害	自損行為	急病	その他	計
新生児										8	15	23
乳幼児	1			16			100			344	28	489
少年				58		39	51	5	3	140	11	307
成人	5		1	244	101	12	243	30	44	1,688	174	2,542
高齢者	4		3	103	19	1	965	5	7	3,628	442	5,177
計	10		4	421	120	52	1,359	40	54	5,808	670	8,538

※ 年齢区分は、次による。

- ・新生児 生後28日未満の者
- ・乳幼児 生後28日以上満7歳未満の者
- ・少年 満7歳以上満18歳未満の者
- ・成人 満18歳以上満65歳未満の者
- ・高齢者 満65歳以上の者

## (6) 事故種別傷病程度別搬送人員

(令和4年)

事故種別 傷病程度	火災	自然災害	水難	交通	労働災害	運動競技	一般負傷	加害	自損行為	急病	その他	計
死亡	1		1				4		9	86	5	106
重症	2		2	14	11		37		9	503	104	682
中等症	4		1	91	38	17	489	9	22	2,496	490	3,657
軽症	3			316	71	35	829	31	14	2,723	71	4,093
その他												
計	10		4	421	120	52	1,359	40	54	5,808	670	8,538

※ 傷病程度は、初診時における医師の診断に基づき、次の5種類に分類した。

- ・死亡とは、初診時において死亡が確認されたもの。
- ・重症とは、傷病程度が3週間の入院加療を必要とするもの以上のもの。
- ・中等症とは、傷病程度が入院を必要とするもので重症に至らないもの。
- ・軽症とは、傷病程度が入院加療を必要としないもの。
- ・その他とは、傷病程度が判明しないもの及びその他に搬送したもの。

※ 搬送人員は、医師の診断を受け傷病程度の判明した人員である。

### (7) 年齢区分別傷病程度別搬送人員

(令和4年)

年齢区分 傷病程度	新生児	乳幼児	少年	成人	高齢者	合計
死亡		2		18	86	106
重症	2	10	4	143	523	682
中等症	18	167	96	860	2,516	3,657
軽症	3	310	207	1,521	2,052	4,093
その他						
計	23	489	307	2,542	5,177	8,538

### (8) 事故種別不搬送理由別件数

(令和4年)

事故種別 不搬送理由	火災	自然災害	水難	交通	労働災害	運動競技	一般負傷	加害	自損行為	急病	その他	計
辞退（到着前）							2			9	1	12
辞退（到着後）	2			74	7	2	219	17	18	1,468	36	1,843
拒否				37	6		108	14	11	376	39	591
明らかな死亡	1		2				2		13	158	22	198
他車（隊）搬送				1			1			2		4
傷病者なし	10		2	3			2	1		4	61	83
誤報・いたづら	8			1						5	137	151
その他				1		1	8	1	1	77	29	118
計	21		4	117	13	3	342	33	43	2,099	325	3,000

### (9) 現場到着所要時間別出動件数

(令和4年)

種別	時間					計	平均所要時間
	3分未満	3分以上 5分未満	5分以上 10分未満	10分以上 20分未満	20分以上		
急病	10	39	3,259	4,339	249	7,896	10分56秒
交通		5	231	256	33	525	11分32秒
一般	5	14	737	884	58	1,698	10分54秒
その他	13	22	606	699	50	1,390	10分41秒
計	28	80	4,833	6,178	390	11,509	10分56秒

※ 所要時間は、入電から現場到着までに要した時間をいう。

### (10) 収容所要時間別搬送人員

(令和4年)

種別	時間						計	平均所要時間
	10分未満	10分以上 20分未満	20分以上 30分未満	30分以上 60分未満	60分以上 120分未満	120分以上		
急病		4	283	3,540	1,718	263	5,808	58分55秒
交通			18	263	133	7	421	54分47秒
一般		2	51	815	436	55	1,359	58分06秒
その他		3	71	672	192	12	950	49分36秒
計		9	423	5,290	2,479	337	8,538	57分33秒

※ 所要時間は、入電から収容医療機関の医師に傷病者を引き継ぐまでに要した時間をいう。



## (11) 医療機関等へ収容するまでの間に救急隊員が行った応急処置数

(令和4年)

事故種別	急病	交通	一般	その他	計
応急処置					
対象人員	5,808	421	1,359	950	8,538
止血	25	12	82	20	139
被覆	22	74	319	43	458
固定	9	118	90	37	254
保温	55	8	9	17	89
酸素吸入	1,012	28	46	218	1,304
人工呼吸	25	1		5	31
胸骨圧迫					
心肺蘇生	210		12	28	250
在宅療法継続	39		4	7	50
ショックパンツによる血圧保持					
血圧測定	5,583	419	1,335	910	8,247
心音・呼吸音聴取	4,935	345	1,018	728	7,026
血中酸素飽和度測定	5,607	418	1,338	919	8,282
心電図測定	5,004	289	1,052	799	7,144
気道確保	257	1	11	37	306
うち経鼻エアウェイ	29		1	4	34
うち異物除去	3				3
うちラリングアルマスク等	110		4	8	122
うち気管挿管			1		1
除細動	20			2	22
静脈路確保	96		4	7	107
うち心肺機能停止前	22		1	1	24
うち心肺機能停止後	67		3	6	76
薬剤投与	45		3	5	53
血糖測定	23		1		24
ブドウ糖投与	7				7
エピペン投与					
その他の処置	3,924	295	910	647	5,776
計	26,898	2,008	6,234	4,429	39,569

## (12) 不搬送件数のうち救急隊員が行った現場応急処置数

(令和4年)

事故種別	急病	交通	一般	その他	計
応急処置					
対象人員	2,118	129	342	449	3,038
止血	13		13	1	27
被覆	6	11	64	10	91
固定				1	1
保温	2				2
酸素吸入	18				18
人工呼吸					
胸骨圧迫					
心肺蘇生	1				1
在宅療法継続	2				2
ショックパンツによる血圧保持					
血圧測定	1,833	99	265	129	2,326
心音・呼吸音聴取	1,544	67	191	87	1,889
血中酸素飽和度測定	1,864	101	278	132	2,375
心電図測定	729	44	97	51	921
気道確保	1				1
うち経鼻エアウェイ					
うち異物除去					
うちラリngeアルマスク等					
うち気管挿管					
除細動					
静脈路確保					
うち心肺機能停止前					
うち心肺機能停止後					
薬剤投与					
血糖測定	1				1
ブドウ糖投与					
エピベン投与					
その他の処置	1,273	64	173	75	1,585
計	7,287	386	1,081	486	9,240

## (13) 曜日別月別出動件数

(令和4年)

区分		事故種別											計
		火災	自然災害	水難	交通	労働災害	運動競技	一般負傷	加害	自損行為	急病	その他	
曜日別	月	7		3	87	19	3	248	7	14	1,190	162	1,740
	火	5			64	24	2	228	9	11	1,091	145	1,579
	水	6		1	65	13	6	223	10	18	1,143	153	1,638
	木	1		1	79	22	3	234	7	20	1,120	118	1,605
	金	2		3	85	23	3	263	8	22	1,107	172	1,688
	土	4			82	19	15	244	15	9	1,113	150	1,651
	日	6			63	13	22	258	15	3	1,132	96	1,608
計		31		8	525	133	54	1,698	71	97	7,896	996	11,509
月別	1月	4			33	15	4	177	7	7	649	102	998
	2月	4			29	16	1	132	5	6	670	79	942
	3月	2		4	34	8	2	120	7	9	614	74	874
	4月	1			48	11	2	129	7	5	542	74	819
	5月	7			54	9	3	115	6	10	562	99	865
	6月	2			49	9	5	128	4	15	558	87	857
	7月			1	35	13	2	140	11	16	901	105	1,224
	8月	1			41	17	4	125	2	7	808	64	1,069
	9月	4		1	54	13	9	117	5	8	642	81	934
	10月	1			50	7	10	156	7	5	545	79	860
	11月	2		1	40	7	9	168	4	3	597	75	906
	12月	3		1	58	8	3	191	6	6	808	77	1,161

## (14) 曜日別月別搬送人員

(令和4年)

区分		事故種別											計
		火災	自然災害	水難	交通	労働災害	運動競技	一般負傷	加害	自損行為	急病	その他	
曜日別	月	1		3	71	17	3	200	4	10	899	105	1,313
	火	3			52	21	2	181	9	6	808	97	1,179
	水	1		1	54	12	5	181	1	10	796	108	1,169
	木				62	20	3	189	2	11	815	80	1,182
	金	1			62	22	4	222	5	11	802	125	1,254
	土	2			70	18	15	188	9	4	837	105	1,248
	日	2			50	10	20	198	10	2	851	50	1,193
計		10		4	421	120	52	1,359	40	54	5,808	670	8,538
月別	1月	1			27	14	4	149	4	6	534	75	814
	2月	1			21	14	1	112	4	4	494	51	702
	3月	1		2	23	7	2	95	4	4	481	49	668
	4月				37	7	2	110	3		436	53	648
	5月	3			48	9	3	96	6	5	446	67	683
	6月				44	9	6	106	3	11	469	61	709
	7月				25	13	2	103	8	11	621	61	844
	8月				35	14	4	103	1	4	477	36	674
	9月	3		1	47	12	9	83	1	4	460	54	674
	10月	1			38	7	8	120	1	3	426	54	658
	11月			1	34	6	8	141	1	1	439	57	688
	12月				42	8	3	141	4	1	525	52	776

## (15) 発生場所別搬送人員

(令和4年)

発生場所 事故種別	住宅	公衆出入 場所	仕事場	道路	その他	計
急病	4,679	888	56	174	11	5,808
交通	20	25	1	374	1	421
一般	848	278	8	216	9	1,359
その他	67	758	86	33	6	950
計	5,614	1,949	151	797	27	8,538

※ 発生場所は、事故等の発生した場所又は傷病者がいた場所に基づき、次により分類した。

- ・住宅とは、一般住宅及び高層住宅等に住居としている場所をいう。
- ・公衆出入場所とは、多数の人が集まる場所をいう。
- ・仕事場とは、工場、作業場、各種事業所等の仕事をしている場所をいう。
- ・道路とは、一般道路、高速道路、交差点、歩道及び歩道橋等をいう。

## (16) 応急手当普及啓発活動実施状況

(年度統計)

区分		年度別				
		平成30年度	令和元年度	令和2年度	令和3年度	令和4年度
普通救命講習 (成人)	回数	58	56		34	71
	受講者数	745	658		347	745
普通救命講習 (小児・乳児)	回数	21	21		9	24
	受講者数	237	224		101	240
上級救命講習	回数	3	4			5
	受講者数	48	58			66
救命入門 コース	回数	62	61		5	46
	受講者数	4,617	4,984		81	3,794
実技救命講習	回数	1				
	受講者数	5				
分割講習	回数	2				
	受講者数	16				
応急手当 普及員講習	回数	1	1			3
	受講者数	4	4			8
計	回数	148	143		48	149
	受講者数	5,672	5,928		529	4,853

※ 令和2年度は新型コロナウイルス感染症の影響により開催を見合わせる。

※ 令和3年度は緊急事態宣言及びまん延防止等重点措置期間中以外に実施したものの。

※ 令和4年度は一部の講習を除き感染防止対策として受講者数を制限し実施したものの。

## 2 救助統計

### 救助出動件数及び活動状況

(暦年統計)

事故種別 年別・区分		火災	交通事故	水難事故	風水害等自然災害	機械による事故	建物等による事故	ガス及び酸欠事故	破裂事故	その他の事故	計
		平成30年	出動件数	2	26	1		4	61		
	活動件数	2	12	1		3	61			7	86
	救助人員	1	13	1		3	43			6	67
令和元年	出動件数	2	13	1		1	57	1		104	179
	活動件数	2	5	1			57			4	69
	救助人員	1	6				36			4	47
令和2年	出動件数	5	13	1			66			92	177
	活動件数	5	8	1			65			6	85
	救助人員	4	8				34			6	52
令和3年	出動件数	1	10	1		2	61			62	137
	活動件数	1	5			2	61			2	71
	救助人員	1	6			2	38			2	49
令和4年	出動件数	3	18	7			89			93	210
	活動件数	3	13	6			89			8	119
	救助人員	2	13	4			53			7	79

(注) その他の事故には、誤報・いたずら等を含む。

# VI 消防団



# 1 消防団概要

## (1) 消防団配置図

(令和5年4月1日現在)

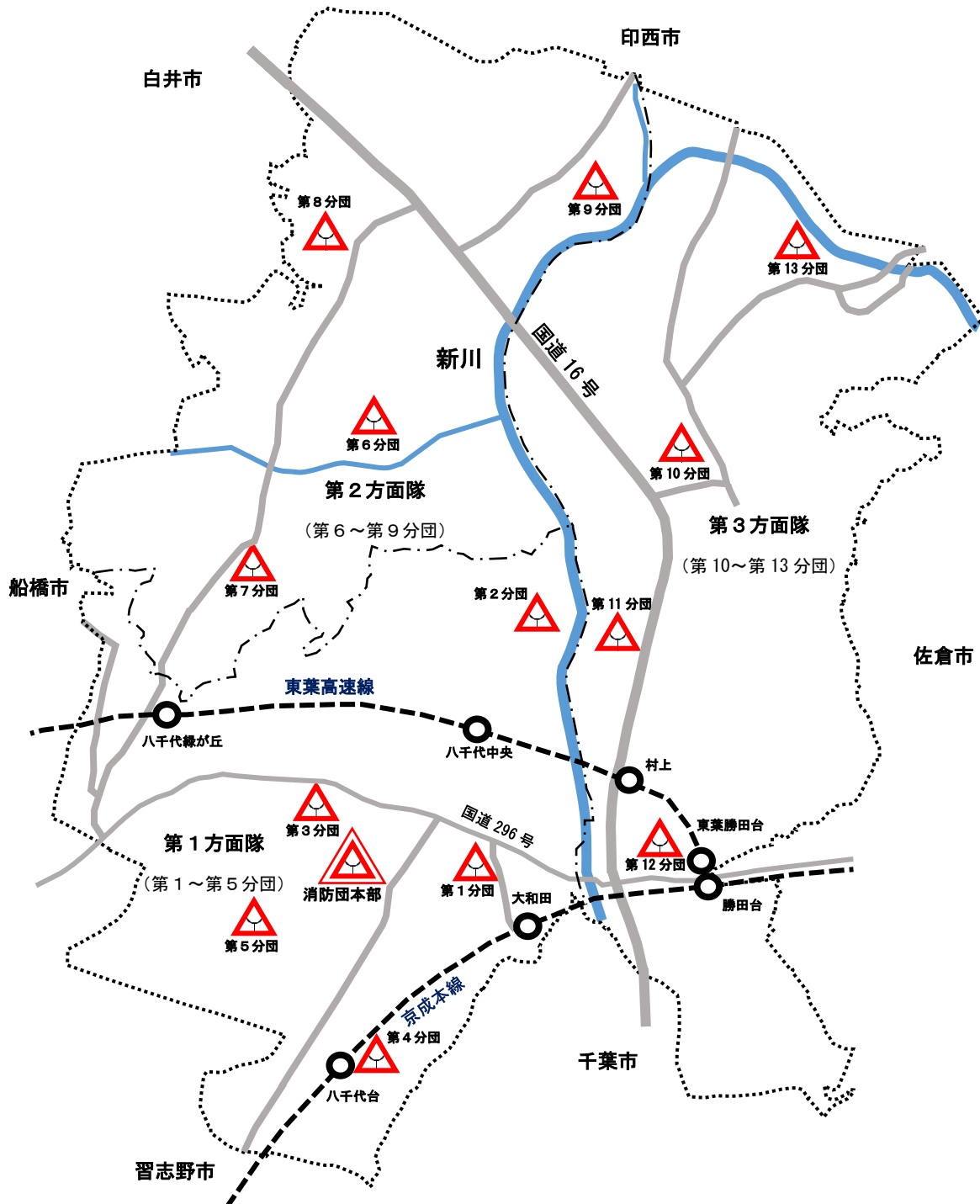

## (2) 消防団組織

(令和5年4月1日現在)

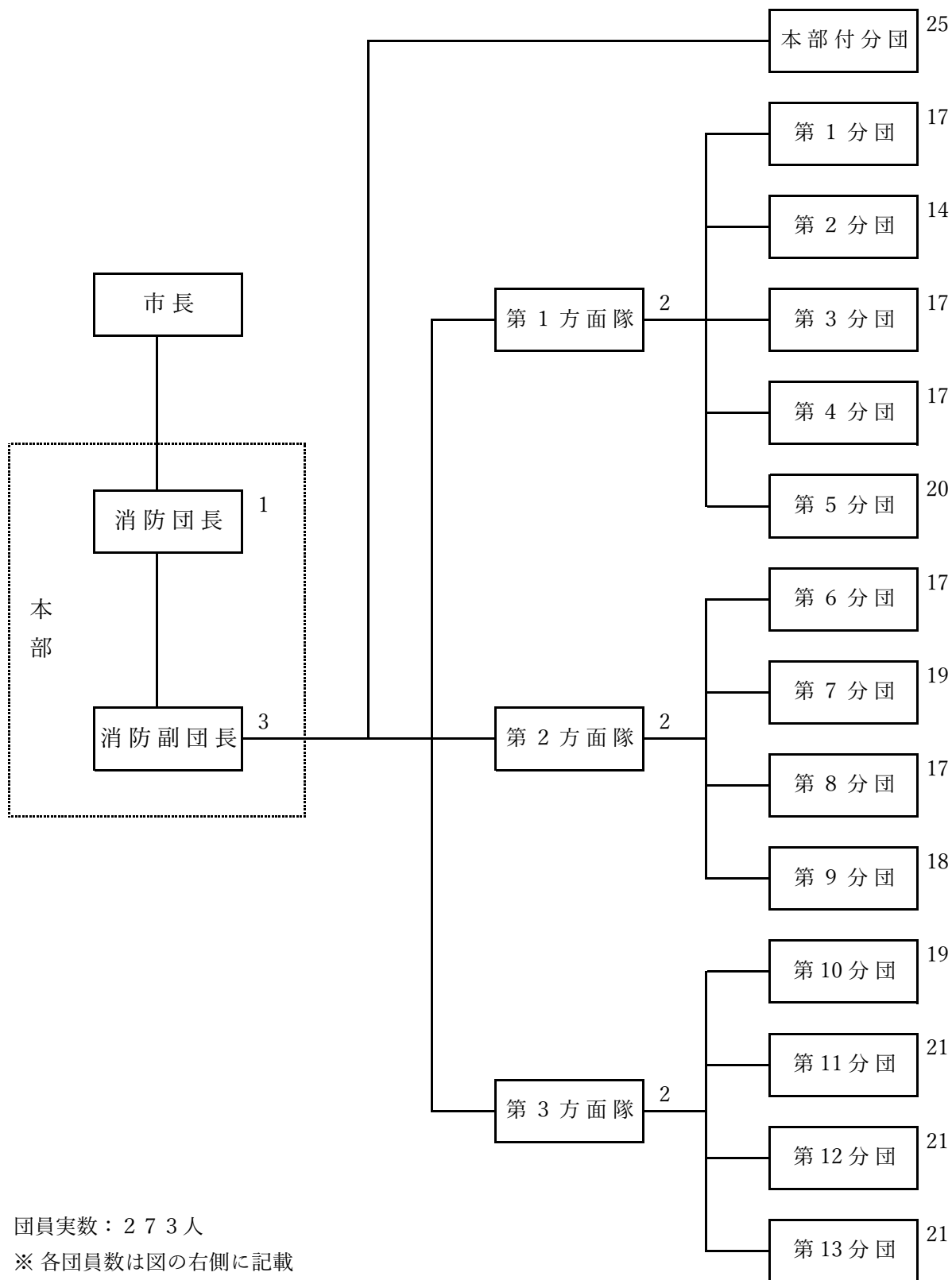

団員実数：273人

※ 各団員数は図の右側に記載

### (3) 区域別消防団員数及び施設設備配置表

(令和5年4月1日現在)

分団名	本部	第1方面隊					第2方面隊					第3方面隊					計		
		方面隊	第1分団	第2分団	第3分団	第4分団	第5分団	方面隊	第6分団	第7分団	第8分団	第9分団	方面隊	第10分団	第11分団	第12分団		第13分団	
区域名	八千代市全域	第1分団から第5分団までの区域	大和田・萱田町及び村上の一部	ゆりのき台・萱田及び萱田町の一部	大和田新田・緑が丘及び萱田町の一部	八千代台東・八千代台南・八千代台北及び八千代台西	高津・高津東及び八千代台北の一部	第6分団から第9分団までの区域	桑納・麦丸・島田及び大和田新田の一部	吉橋・尾崎及び緑が丘西	桑橋・島田台・小池・真木野・神久保及び大学町	平戸・佐山及び大学町の一部	第10分団から第13分団までの区域	米本・上高野及び下高野	村上及び村上南の一部	下市場・勝田台北・勝田台・勝田台南・村上南・勝田	上高野の一部及び村上の一部	保品・神野・堀の内及び米本の一部	
条例定数	30	2	21	21	21	21	21	2	21	21	21	21	2	21	21	21	21	21	309
内訳	実員 29	2	17	14	17	17	20	2	17	19	17	18	2	19	21	21	21	21	273
団長	消防団長	1																	1
副団長	消防副団長	3																	3
	方面隊長		1					1					1						3
分団長	方面副隊長		1					1					1						3
	分団長	1	1	1	1	1	1		1	1	1	1		1	1	1	1	1	14
部長		1	1	1	1	1	1		1	1	1	1		1	1	1	1	1	14
班長		2	2	2	2	2	2		2	2	2	2		2	2	2	2	2	28
団員		21	13	10	13	13	16		13	15	13	14		15	17	17	17	17	207
設備	ポンプ自動車		1	1	1	1	1		1	1	1	1		1	1	1	1	1	13
	小型動力																		0
	ポンプ付積載車																		0

#### (4) 年齢別消防団員数

(令和5年4月1日現在)

階級 職名 年齢	団長	副団長		分団長		部長	班長	団員	計
	消防 団長	消防 副団長	方面 隊長	方面 副隊長	分団長				
18歳									
19歳									
20歳									
21歳								5	5
22歳									
23歳									
24歳								3	3
25歳								1	1
26歳									
27歳								2	2
28歳							1	4	5
29歳								1	1
30歳								2	2
31歳						1		4	5
32歳								4	4
33歳						1		6	7
34歳								5	5
35歳							2	11	13
36歳				1	1		1	3	6
37歳								5	5
38歳						1	3	3	7
39歳						1	1	7	9
40歳							5	9	14
41歳						1	1	6	8
42歳						5	2	8	15
43歳			1	1	2	2		8	14
44歳					1		2	10	13
45歳					2		2	4	8
46歳					1	1	1	11	14
47歳							1	8	9
48歳					1	1	1	7	11
49歳						2		13	15
50歳					1		1	7	9
51歳					1			6	7
52歳			1				2	11	14
53歳				1				5	6
54歳								8	8
55歳							1	5	6
56歳				1				4	5
57歳			1				1	3	5
58歳			1					2	3
59歳								1	1
60歳									
61歳								1	1
62歳		1				1		2	4
63歳								2	2
64歳									
65歳									
66歳									
67歳									
68歳									
69歳									
70歳以上					1				1
計	1	3	3	3	14	14	28	207	273

※ 平均年齢は43.7歳

## (5) 在職年数別消防団員数

(令和5年4月1日現在)

区分	階級	団長	副団長	分団長	部長	班長	団員	計
	5年未満						3	51
	うち女性						6	6
5年以上10年未満				4	8	11	41	64
	うち女性						6	6
10年以上15年未満				3	4	10	42	59
	うち女性						5	5
15年以上20年未満			2	7	1	4	35	49
	うち女性					2	3	5
20年以上25年未満		1		2	1		23	27
	うち女性			1	1		1	3
25年以上30年未満			2	1			11	14
	うち女性							
30年以上35年未満			1				4	5
	うち女性							
35年以上40年未満			1					1
	うち女性							
40年以上								
	うち女性							
計		1	6	17	14	28	207	273
	うち女性			1	1	2	21	25

## (6) 消防団員の報酬等

(令和5年4月1日現在)

区分	階級	団長	副団長	分団長	部長	班長	団員
	年額報酬		136,000円	100,000円	75,000円	46,000円	37,000円
出動報酬	<ul style="list-style-type: none"> <li>・災害</li> <li>・警戒</li> <li>・訓練</li> <li>・その他</li> </ul>	・ ・ ・ 1回につき 8,000円支給（4時間未満は4,000円支給） } 各1回につき 7,000円支給（4時間未満は3,500円支給）					

## (7) 分団別消防自動車等の配置状況

(令和5年4月1日現在)

所 属	車 種	ポンプ 級 別	購入年月	排気量 (L)	備 考
第1方面隊					
第1分団	消防ポンプ自動車 (CD-I)	A-2	H27. 1	4.00	無線機付
第2分団	消防ポンプ自動車 (CD-I)	A-2	H20. 1	4.00	無線機付
第3分団	消防ポンプ自動車 (CD-I)	A-2	H21. 2	4.00	無線機付
第4分団	消防ポンプ自動車 (CD-I)	A-2	H20. 1	4.00	無線機付
第5分団	消防ポンプ自動車 (CD-I)	A-2	R 4. 2	4.00	無線機付
第2方面隊					
第6分団	消防ポンプ自動車 (CD-1)	A-2	R 5. 3	4.00	無線機付
第7分団	消防ポンプ自動車 (CD-I)	A-2	H19. 3	4.00	無線機付
第8分団	消防ポンプ自動車 (CD-I)	A-2	H16.11	4.00	無線機付
第9分団	消防ポンプ自動車 (CD-I)	A-2	H30. 2	4.00	無線機付
第3方面隊					
第10分団	消防ポンプ自動車 (BD-I)	A-2	H 9. 3	4.16	無線機付
第11分団	消防ポンプ自動車 (CD-I)	A-2	H30. 2	4.00	無線機付
第12分団	消防ポンプ自動車 (CD-I)	A-2	H21. 2	4.00	無線機付
第13分団	消防ポンプ自動車 (CD-I)	A-2	H27. 1	4.00	無線機付

## (8) 分団別水利状況

(令和5年4月1日現在)

所 属	管 轄 区 域	防 火 水 槽					消火栓	計
		公 設			私設	計		
		20m <sup>3</sup> 未満	20m <sup>3</sup> ～ 40m <sup>3</sup>	40m <sup>3</sup> 以上				
第1方面隊								
第1分団	大和田, 萱田町及び村上の一部	3		24	5	32	161	193
第2分団	ゆりのき台, 萱田及び萱田町の一部	1		17	11	29	128	157
第3分団	大和田新田, 緑が丘及び萱田町の一部	5		79	68	152	419	571
第4分団	八千代台東, 八千代台南, 八千代台北 及び八千代台西	3	1	29	15	48	272	320
第5分団	高津, 高津東及び八千代台北の一部	5		28	10	43	195	238
第2方面隊								
第6分団	桑納, 麦丸, 島田及び大和田新田の 一部	9		10	2	21	52	73
第7分団	吉橋, 尾崎及び緑が丘西	8		27	28	63	137	200
第8分団	桑橋, 島田台, 小池, 真木野, 神久保 及び大学町	12	1	15	13	41	77	118
第9分団	平戸, 佐山及び大学町の一部	9		11		20	27	47
第3方面隊								
第10分団	米本, 上高野及び下高野	17	1	22	19	59	161	220
第11分団	村上及び村上南の一部	9		9	20	38	115	153
第12分団	下市場, 勝田台北, 勝田台, 勝田台南, 村上南, 勝田, 上高野の一部及び村上 の一部	8		58	28	94	369	463
第13分団	保品, 神野, 堀の内及び米本の一部	11		18	5	34	66	100
計		100	3	347	224	674	2,179	2,853

## (9) 分団別施設状況

(令和5年4月1日現在)

所 属	所 在 地	構 造	建築面積 (㎡)	延面積 (専有面積) (㎡)	建築年月日
第1方面隊					
第1分団	大和田793番地	鉄骨造2階建	30.00	51.68	昭和60年 3月31日
第2分団	萱田1,104番地1	鉄骨造2階建	34.30	54.64	平成4年 3月25日
第3分団	大和田新田154番地1	鉄骨造2階建	31.82	53.40	昭和59年 3月31日
第4分団	八千代台東1丁目17番1号	鉄筋コンクリート造 2階建	356.20	(96.67)	昭和54年 3月31日
第5分団	高津298番地1	鉄骨造2階建	36.05	54.27	平成5年 3月20日
第2方面隊					
第6分団	桑納203番地1	鉄骨造2階建	39.17	63.03	平成8年 3月21日
第7分団	吉橋1,196番地1	軽量鉄骨造2階建	29.19	49.48	昭和57年 3月25日
第8分団	島田台1,052番地	鉄骨造2階建	36.05	54.27	平成6年 1月31日
第9分団	平戸263番地2	鉄骨造2階建	30.77	50.24	昭和59年 3月31日
第3方面隊					
第10分団	米本2,716番地	鉄骨造2階建	32.18	51.68	昭和62年 12月11日
第11分団	村上432番地	軽量鉄骨造2階建	29.19	49.46	昭和57年 3月25日
第12分団	勝田台北2丁目176番地	鉄骨造2階建	32.18	51.59	昭和61年 6月25日
第13分団	神野744番地1	鉄骨造2階建	39.17	63.03	平成7年 3月20日



## (10) 消防団活動状況

### 消防団の主な業務

火災，風水害，地震，がけ崩れなどへの対応のほか，災害時の人命救助，避難誘導などの活動をしています。日常の活動としては，火災予防，応急手当の普及・啓発，警戒警備，教育訓練，機械や器具の点検などを実施しています。

また，本部付けの女性の消防団員は，応急手当講習会，住宅用火災警報器の普及・啓発，消防団のPRなどを実施しています。

#### ① 回数

(年度統計)

区分	年度	平成30年度	令和元年度	令和2年度	令和3年度	令和4年度
	出動		28	34	9	8
	火災	28	8	9	8	5
	火災以外		※1 26			
警戒		84	85	78	106	106
	うち女性	3	3	※2	2	2
訓練		280	258	92	165	336
	うち女性	58	55	※2	28	57
計		392	377	179	279	447
	うち女性	61	58		30	59

※1 台風19号に関わる風水害対応

※2 新型コロナウイルス感染症の影響により活動なし。

#### ② 人員

(年度統計)

区分	年度	平成30年度	令和元年度	令和2年度	令和3年度	令和4年度
	出動		198	330	81	126
	火災	198	53	81	126	39
	火災以外		※1 277			
警戒		411	414	390	410	413
	うち女性	8	9	※2	12	6
訓練		1,568	1,405	742	861	2,080
	うち女性	165	134	※2	78	164
計		2,177	2,149	1,213	1,397	2,532
	うち女性	173	143		90	170

※1 台風19号に関わる風水害対応

※2 新型コロナウイルス感染症の影響により活動なし。

## (11) 歴代消防団長

(令和5年4月1日現在)

	氏名	在職期間
初代	大澤石松	昭和29年1月15日～昭和55年1月4日
2代	加藤公愛	昭和55年2月21日～昭和56年6月19日
3代	大澤作太郎	昭和56年7月1日～昭和61年3月31日
4代	中嶋久雄	昭和61年4月1日～平成5年3月31日
5代	村山武夫	平成5年4月1日～平成11年3月31日
6代	大木健治郎	平成11年4月1日～平成13年3月31日
7代	清宮詢	平成13年4月1日～平成17年3月31日
8代	植草一夫	平成17年4月1日～平成19年3月31日
9代	太田洋	平成19年4月1日～平成23年3月31日
10代	大澤英明	平成23年4月1日～平成25年3月31日
11代	安原健吉	平成25年4月1日～平成28年3月31日
12代	鈴木茂	平成28年4月1日～平成29年3月31日
13代	高橋章夫	平成29年4月1日～令和3年3月31日
14代	新谷等	令和3年4月1日～令和5年3月31日
15代	江口茂勇	令和5年4月1日～現在

発行 八千代市消防本部消防総務課

令和 5 年 6 月

〒276-0046

千葉県八千代市大和田新田186番地

電 話 047-459-7802

F A X 047-459-6232

八千代市ホームページ

<http://www.city.yachiyo.chiba.jp/>