

立派な桜並木に育てたい

新川両岸で活動中「新川千本桜の会」



▲平戸橋付近の河津桜 (3月18日撮影)

▲穴を掘り、杭を打ち込み、幹を固定。4か月かけて約100本の桜に支柱を設置しました

新川堤を桜の花でいっぱいにする。新川千本桜植栽事業を始めたのは約7年前。今では桜の木も成長し、たくさんの花を咲かせるようになりました。この桜を中心となって育てているのは「新川千本桜の会」の皆さん。150人が9つの班に分かれ、大和田排水機場から阿宗橋の間にある1,230本の桜の手入れをしています。第9班では3月に鳥居型支柱を設置。「川沿いの土地は、固くて穴を掘るのも一苦労」と大きな石を掘り起こしながら、一本ずつ地道に作業を進めていました。新川堤は恵まれた土壌ではありませんが、その分、手間と愛情をかけ大切に桜並木を育てています。

主な内容

ページ

- 20年度の八千代市予算……………2~4
- 住民基本台帳カードの
交付手数料が無料に……………3
- 市役所の組織が一部変わります……5
- 国民健康保険料の料率などを改定…5

八千代総合運動公園水泳場(市民プール)を 休止します

昭和58年の開設以来25年間にわたり、多くの市民の皆さんにご利用いただいた八千代総合運動公園水泳場は、施設の老朽が著しく安全性の確保が困難となったため、20年度から休止いたします。今後の施設の活用につきましては、皆さんのご意見を伺って検討してまいります。
(公園緑地課)

募集

プレーパークの名前

5月10日(土)にオープン予定のプレーパークの名前を募集します。プレーパークとは、子どもが自分の責任で自由に遊ぶことができる「冒険遊び場」です。オープンを記念して、18歳未満の皆さんから名前を募集します。たくさんのご応募をお待ちしています。

資格 市内在住または在勤、在学の18歳未満の人 応募方法 プレーパークの名前、住所、氏名、年齢を書き、4月15日(火)必着で市役所2階元気子ども課に持参、ファクス宛(482)9094、電子メール(genkiji@city.yachiyo.chiba.jp)または〒276-8501市役所元気子ども課へ郵送

みんな集まれ！第30回八千代市少女交歓会 ビッグ・グリーン・アドベンチャー

子どもたちが遊びや体験活動を通して、世代や地域を越えた交流ができる場、ビッグ・グリーン・アドベンチャー。この交歓会は昭和54年から毎年開催しており、今年で30回を迎えます。今年のテーマは、「飛ぶ！投げる！走る！」やちリンピック。ゲームやクラフト、アスレチックなどたくさんのコーナーを用意しています。新緑の公園で友達や家族と楽しいひとときを過ごしませんか。

日時 4月29日(祝)午前9時30分～午後3時(受付開始は午前9時から) 場所 村上緑地公園(雨天時は村上東小学校体育館) 対象 市内在住の3歳以上の人(小学2年生以下は保護者同伴) 費用 一人400円 持ち物 お弁当、水筒、筆記用具、帽子 当日は動きやすい服装で、雨天時は上履き 申し込み 当日直接会場へ 駐車場はありませので、公共交通機関をご利用ください 問い合わせ 同実行委員・宮本 畠 (484)63386、若島 畠 (484)3863 (青少年課)



▶アスレチックをはじめ、たくさんのコーナーがあります

一般会計当初予算は

3月21日、20年度の予算案が第1回定例市議会で可決されました。一般会計、5特別会計、2企業会計を合わせた総予算額は、832億8,501万8千円です。この内、一般会計は、前年度の当初予算と比べ2.1パーセント減の459億2,700万円です。今号では、20年度予算の各会計ごとの概要と一般会計の主要事業について、お知らせします。



市役所庁舎

一般会計予算は459億2,700万円

今年度は、後期基本計画・第4期実施計画の初年度に当たります。ここでは、主要事業について、後期基本計画の5本の柱に沿って紹介します。

1. 健康福祉都市をめざして

保健・医療・福祉が一体となったまちづくり、また、お互いが思いやりと感謝の気持ちで支え合う地域社会を目指し、各種事業を行います。

新規事業

【障害者援護事業/障害者福祉センター整備】1,300万円
障害者の地域生活支援の中核施設として、情報の提供や交流の促進を目的とした施設を整備します。

【障害者援護事業/障害者グループホーム・ケアホーム運営補助金】382万8千円

グループホーム・ケアホームなどの運営の安定を図り、障害者が地域の中で生活できる場の確保を一層促進することにより、福祉の増進を図ります。

【プレーパーク事業】669万9千円

子どもが自分の責任で自由に自然の中で遊ぶ場所を提供するため、県立八千代広域公園事業地内の自然林などを市民・NPO法人・行政が協働で整備します。

【予防接種事業/麻疹排除対策】2,540万3千円

麻疹排除を達成するため、時限的に中学1年生及び高校3年生に相当する者を定期予防接種対象者として追加します。

継続事業

【保育園民間移管事業】608万円
公立保育園を適正配置し、在宅支援(地域子育て支援センター)を充実す

るため19年度から平成21年度まで1園ずつ民営化を推進します。今年度は大和田西保育園。

【母子(父子)寡婦等福祉事業/母子家庭自立支援給付金】374万7千円

母子家庭の経済的自立支援を図るため、教育訓練講座を受講するなど自主的に就業能力の開発を行う母子家庭の母に給付金を支給するとともに、常用雇用する事業主に対して奨励金を支給します。

【子ども医療費助成事業】3億9,718万円

子どもの保健対策の充実及び保護者の経済的負担の軽減を図るため、現行の助成対象年齢である小学校就学前までに加え、入院に限り助成対象年齢を中学3年生まで引上げて助成します。

【地域医療対策事業/東京女子医科大学附属八千代医療センターの建設及び運営等に関する財政支援】8億円

地域医療体制の向上とともに、地域の医療機関と連携して市内の医療課題に対応することを目的として、引き続き財政支援を行います。

【成人保健事業】5億1,147万1千円

成人期における健康の保持・増進のため、各種検診などを実施し、市民の健康づくりを推進します。

【母子保健事業/妊婦健康診査】6,278万1千円

妊婦健康診査の助成回数を、2回から5回に増加し、母体・胎児の健康を確保します。

2. 人間尊重都市をめざして

市民一人一人が学習する機会に恵まれている地域社会、文化・芸術・スポーツと触れ合うことができる地域社会、子どもたちの健全な成長を願う教育環境の充実や性別などによる差別のない男女共同参画社会を目指し、各種事業を行います。

新規事業

【総合生涯学習プラザ運営管理事業/生涯学習ボランティアバンク整備】17万6千円

生涯学習情報提供システムを活用して、生涯学習ボランティアを支援・推進するための生涯学習ボランティアバンク制度を整備していきます。

継続事業

【外国語指導助手派遣事業/小学校英語活動助手派遣】1,600万円

【特別支援教育振興事業】2,992万3千円
障害のある児童生徒一人ひとりの教育ニーズを把握し、適切な指導及び必要な支援の充実を図ります。また、通常の学級に在籍する発達障害などのある児童生徒を支援するため、特別支援教育支援員を配置します。

【適応支援センター運営事業】234万7千円
不登校児童生徒の学校復帰を目指し、体験活動を重点とした支援・援助を行います。

【小学校施設整備事業/小学校屋内運動場地震補強】2,996万6千円
耐震診断結果を受け、引き続き耐震対策を講じます。

【中学校施設整備事業/大和田中学校屋内運動場不適格改築】3億5,000万円
建設後35年余り経過し、著しい老朽化に伴い授業に支障が出ること、また、耐震性に問題があるため改築を行います。

【スポーツ振興事業/第65回国民体育大会準備】660万5千円

3. 安全・環境共生都市をめざして

防災・消防体制の充実、地球規模的な視点に立った環境対策、ごみの安全処理体制の充実や減量化の推進、環境美化の推進などを目指し、各種事業を行います。

ハッピーマンデーの可燃ごみの収集を行っています

月曜日が祝日(ハッピーマンデー)及び振替休日にあたる場合、可燃ごみの収集日に該当する地区では収集を行っています。資源物(紙・布類・紙パック)の収集は休みですのでご注意ください。

市ホームページ中の「ごみの出し方」に20年度のごみ収集日を掲載してあります。参考にしてください。

【今年度の該当日】

5月5日、7月21日、9月15日、10月13日、11月3日、11月24日、21年1月12日

コース	該当地域	指定袋使用		資源物		コース	該当地域	不燃ごみ	有書ごみ	可燃ごみ	缶びん類	紙パック類	紙類	
		不燃ごみ	有書ごみ	可燃ごみ	缶びん類									紙パック類
4月の資源物・ごみ収集日	1 大和田(成田街道南側) 萱田町(成田街道南側) 村上(3200・3300・3500番台の成田街道南側) 大和田新田(県道幕張八千代線より東側) 高津(県道幕張八千代線より東側)	1	15	第1火	第3火	9	村上(成田街道北側で新川西側) 萱田町(成田街道北側から東葉高速線南側) 萱田(成田街道北側から東葉高速線南側) 大和田(成田街道北側から東葉高速線南側) 大和田新田(300・400・500・700番台の成田街道北側から東葉高速線南側) ゆりのき台1・2丁目	3	17	第1木	第3木	火	29日は休み	問い合わせは、クリーン推進課(483)1151、または清掃センター(483)4521へ
	2 八千代台北	8	22	第2火	第4火	10	高津(県道幕張八千代線より西側) 高津東、大和田新田(100・200番台の成田街道南側)	10	24	第2木	第4木	土	月・水・金	
	3 八千代台西、八千代台南	15	1	第3火	第1火	11	高津団地、大和田新田(1~99番地の成田街道南側)	17	3	第3木	第1木	火・木・土 29日は休み		
	4 八千代台東	22	8	第4火	第2火	12	大和田新田(900・1000・1100番台の成田街道北側から東葉高速線南側) 緑が丘2~4丁目	24	10	第4木	第2木			
	5 上高野	2	16	第1水	第3水	13	勝田台	4	18	第1金	第3金	水		
	6 村上団地	9	23	第2水	第4水	14	勝田台南、勝田、ゆりのき台3~8丁目、麦丸、萱田町(東葉高速線北側) 萱田(東葉高速線北側)	11	25	第2金	第4金			
	7 村上(新川の東側) 下市場	16	2	第3水	第1水	15	大和田新田(東葉高速線北側) 吉橋、尾崎、緑が丘1・5丁目	18	4	第3金	第1金			
	8 神野、保保、下高野、米本、米本団地、堀ノ内	23	9	第4水	第2水	16	大学町、真木野、小池、佐山、平戸、神久保、島田台、島田、桑橋、桑納	25	11	第4金	第2金			

2.1パーセント減の459億2,700万円

新規事業

【防犯対策事業／防犯等緊急メール配信】63万円
携帯電話のメール機能を利用し、不審者情報などを配信することにより市民の安全を確保します。

【環境保全活動事業／谷津・里山保全計画策定】315万円
谷津・里山を保全するため、谷津・里山の状況を調査のうえ、保全する地域を選定し、その地域の保全計画を策定します。

継続事業

【災害対策施設整備等事業／防災行政用無線整備】1,060万1千円
【災害対策施設整備等事業／防災備蓄品等整備】695万7千円
【防災啓発事業／自主防災組織創設・育成】754万9千円
自主防災組織の結成の促進及び健全な育成を図るため、補助金の交付を行うほか、防災資機材の貸与及び消火器薬剤の無償詰め替えを行い、組織の充実・強化を図ります。

【防犯対策事業／防犯灯設置及び維持管理補助金】3,858万円
【最終処分場恒久対策事業】14億2,405万1千円
最終処分場の遮水シート破損に伴う緊急対策である地下水汚染の拡大防止対策事業の完了に続き、使用再開するために必要となる施設整備を18年度から20年度までの3か年継続事業で実施します。

【勝田川改修事業】1,862万5千円
【急傾斜地崩壊対策事業】3,290万円
【消防団施設管理事業】3,247万3千円
第3分団・第12分団車両を更新します。

4. 快適生活空間都市をめざして

生活者や利用者の視点に立った交通・道路などの整備、将来のまちづくりを見据えた市街地の整備や、潤いとやすらぎを与えてくれる緑地や公園の整備などの各種事業を行います。

継続事業

【東葉高速鉄道支援事業／出資・利子補給】7億3,200万円
【道路改良事業／勝田台北口・下高

野線ほか】4,605万1千円
【公共交通対策事業／ノンステップバス整備事業費補助金】263万2千円
【公共交通対策事業／公共施設循環バスの今後のあり方の検討】300万円
【公共施設循環バス運行事業／公共施設循環バス運行経費補助金】4,800万円
【建築事務事業／木造住宅等耐震診断費補助金】180万円
【市街地整備推進事業／西八千代北部特定土地区画整理事業負担金】4億9,500万円
【大和田駅南地区土地区画整理事業】6,679万5千円
【街路建設事業】3億5,469万1千円
都市計画道路3・4・1号新木戸上高野原線、3・4・6号八千代台花輪線、3・4・12号八千代台南勝田台線、8・7・2号西八千代向山線の建設などを推進します。

【県立八千代広域公園建設事業／県立八千代広域公園建設負担金】4,376万円
【緑地保全事業／高津小鳥の森及び八千代台北子供の森用地取得】3億8,661万1千円

5. 産業活力都市をめざして

生産性の高い活力ある都市型農業の確立、集客力のある商業環境づくりなど、産業・経済の振興に向けた各種事業を行います。

新規事業

【園芸振興事業／全国ナシ研究大会支援事業補助金】240万円
第57回全国ナシ研究大会（千葉県大会）における八千代市園地視察の受入れ活動などに対して助成します。

【園芸振興事業／オリジナルブランド産地づくり支援事業補助金】224万円
特色ある農作物の生産など産地づくりのために必要な共同利用機械の整備に助成し、園芸農業の振興を図ります。

継続事業

【農業生産基盤整備事業／水田再基盤整備】1,297万8千円
将来にわたって保全すべき優良農地を水田再基盤整備事業で整備します。（県営睦東部 期地区・県営平戸 期地区）

【産業政策事業／八千代ふるさと親子祭補助金】800万円
【産業政策事業／八千代どーんと祭補助金】480万円
【商工振興事業／商業活性化推進事業補助金】430万円
【中小企業資金融資事業】 ...3億3,487万9千円

6. 計画推進のために

「市民との協働」「市民自治の創造」「自立する行政」の観点から「パートナーシップによる市政運営と市民自治の推進」を基本方針に定め、構想・計画を推進するため、各種事業を行います。

新規事業

【財産管理事業／財産台帳整備】1,260万円
既存の財産台帳を再確認し、新たに公有財産の台帳整備を行い、適正な管理に努めます。

【企画政策調整事業／都市機能分析業務委託】494万5千円

第4次総合計画策定に向けた市の現状と課題を検討するため、都市機能分析業務を委託します。

【国際推進事業／友好都市提携】 ...284万5千円

バンコク都とのこども親善大使による交流20年を迎えるにあたり、教育・文化などを通じ相互の親善・友好を深めるため友好都市提携を締結します。



▲ 昨年の交流の様子

【基幹情報システム検証事業】1,000万円
大型はん用コンピューターシステムを利用した基幹情報システムの運用効率性や分散システム保有課との連携などの現状を検証し、今後のシステム構成・運用などに反映させます。

【情報化推進事業／電子申請システム整備】541万円

住民基本台帳カードの交付手数料が無料になります

本日から23年3月31日までの間に住民基本台帳カード（住基カード）の交付を申請する場合、交付手数料が無料になります。

申請の際、本人または法定代理人が運転免許証やパスポートなどの官公庁発行の顔写真付き証明書を持参いただければ、住基カードの即日交付ができます。ただし、法定代理人の場合は、その資格を証明する書類として戸籍謄本の提示が必要です（八千代市に本籍がある場合は不要）。それ以外の場合、申請受付後、本人あてに照会書を郵送します。必要事項を記入し、指定された日までに持参してください。住基カードの受け取りは、本人か法定代理人に限ります。なお、5月中旬までは多数の申請が予想され、即日交付できない場合もありますのでご了承ください。詳しくは戸籍住民課（483）1151（代表）にお問い合わせください。

市のホームページに広告を掲載しませんか

市ホームページのトップページに掲載するバナー広告を募集します。掲載は6月2日（月）からです。

掲載期間 1か月を基本単位として、最長で21年3月31日（火）まで掲載できます。規格 縦60ピクセル×横150ピクセル。容量 4キロバイト以内。データ形式は、GIFまたはJPEG。動画は不可。掲載料 2万円/1か月。募集枠数 15枠（申し込み多数の場合は抽選。その場合、枠数を最大20枠まで拡大）。申し込み方法 市ホームページ（<http://www.city.yachiyo.chiba.jp>）に掲載してあるホームページ広告掲載要領などを遵守し、市が委託する広告代理店に直接申し込んでください。広告の原稿や電子データなどの作成に掛かる経費は、自己負担となります。締め切り 5月7日（水）。広告枠に空きがある場合は、随時ホームページで募集（情報管理課）

春の全国交通安全運動

点めつた一度止まって 次の青

4月6日（日）から15日（火）まで、春の全国交通安全運動が実施されます。今回の重点目標は、子どもと高齢者の交通事故防止。すべての座席のシートベルトとチャイルドシートの正しい着用の徹底、自転車の安全利用の推進、飲酒運転の根絶、一人一人が交通ルールを守り、事故防止を心掛けましょう。

市では交通事故防止を図るため、次のとおり交通安全キャンペーンを開催します。皆さんのご来場をお待ちしています。

日時 4月12日（土）午後2時～4時 内容 ファミリーコンサート、白バイの体験乗車と記念撮影、交通安全用品の配布 場所 イオン八千代緑が丘店2階アゼリア広場

（交通安全対策課・八千代警察署）

市への各種申請・届出手続について、従来の書面による手続に加えて、インターネットを利用して行える電子申請システムを導入します。

継続事業

【契約管理事業/電子入札の実施】...578万5千円
 【八千代こども国際平和文化事業】...933万5千円

第20回八千代こども親善大使のバンコク派遣及び第17回バンコク子ども親善大使受入などの事業を実施します。なお、交流20年を記念し、派遣・受入ともに親善大使の人数を例年の10人から20人に増員します。

5つの特別会計予算は262億4,039万4千円

特定の事業を行う場合や特定の歳入を特定の歳出に充て、一般会計と区別する必要があるときは、特別会計を設置することができます。市には国民健康保険事業や介護保険事業など5つの特別会計があり、当初予算の合計は前年度比26.4パーセント減の262億4,039万4千円になりました。

今年度は、老人保健制度に代わり後期高齢者医療制度が創設されたため、新たに後期高齢者医療特別会計を設置しています。また、これまでであった“公共下水道事業特別会計”が企業会計に移行しています。

1. 国民健康保険事業

174億1,989万9千円（前年度比2.8%増）

いざというとき、安心して医療が受けられるように、加入者が保険料を出し合い助け合う制度です。加入者は約5万3,000人を見込んでいます。

んでいます。

2. 老人保健

9億7,134万8千円（前年度比89.2%減）

受給対象者を約1万2,400人と見込み、20年3月診療分の老人保健法対象者に係る診療費です。

3. 介護保険事業

62億2,686万2千円（前年度比4.1%増）

介護が必要とされた要介護認定者（約2,900人見込み）に、在宅や施設サービスなどを提供します。また、要介護状態への悪化を防止するため、支援が必要とされた要支援認定者（約1,600人見込み）に介護予防サービスを提供します。

4. 墓地事業

5億837万2千円（前年度比319.2%増）

墓地施設を3か年継続事業で建設します。

5. 後期高齢者医療

11億1,391万3千円（新規）

75歳以上の人と一定の障害がある65歳以上の人が対象の医療制度の保険料を管理します。徴収対象者を約1万2,800人と見込んでいます。

2 公営企業会計予算は111億1,762万4千円

【水道事業会計】

58億2,679万4千円（2.8%増）

必要な経費は、すべて事業経営に伴う収入で賄う「独立採算制」をとっています。会計は、収益的収支と資本的収支に分けられます。主要事業として、石綿セメント管からダクタイル鋳鉄管への布設替えなどを行います。

収益的収支 経営活動の収支。主な収入は水道料金や納付金、主な支出は受水費や消毒用薬品代、企業債利息。

収益的	収入35億2,800万円（前年度比1.8%増）
	支出32億1,120万5千円（前年度比4.8%減）

資本的収支 将来に備えた施設設備に伴う収支。主な収入は、企業債や負担金。主な支出は建設費や企業債償還金。収入が支出に対して不足している分は、内部留保資金などで補います。

資本的	収入14億9,405万7千円（前年度比55.6%増）
	支出26億1,558万9千円（前年度比13.9%増）

【公共下水道事業会計】

52億9,083万円（新規）

20年度より公営企業に移行。会計は、収益的収支と資本的収支に分けられます。主要事業として、汚水や雨水排水管路整備などを行います。

収益的収支 経営活動の収支。主な収入は下水道使用料や雨水処理負担金。主な支出は流域下水道維持管理費、企業債利息。

収益的	収入28億9,853万3千円（新規）
	支出28億7,948万4千円（新規）

資本的収支 将来に備えた施設整備に伴う収支。主な収入は、企業債や国庫補助金。主な支出は、建設費や企業債償還金。収入が支出に対して不足している分は、内部留保資金などで補います。

資本的	収入13億8,505万6千円（新規）
	支出24億1,134万6千円（新規）

一般会計歳入・歳出予算の内訳

●歳入合計 459億2,700万円

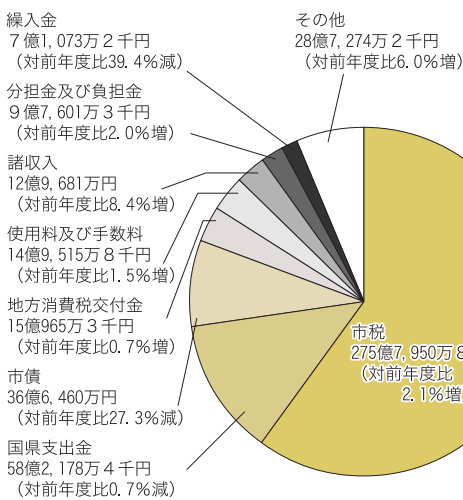

●歳出合計 459億2,700万円

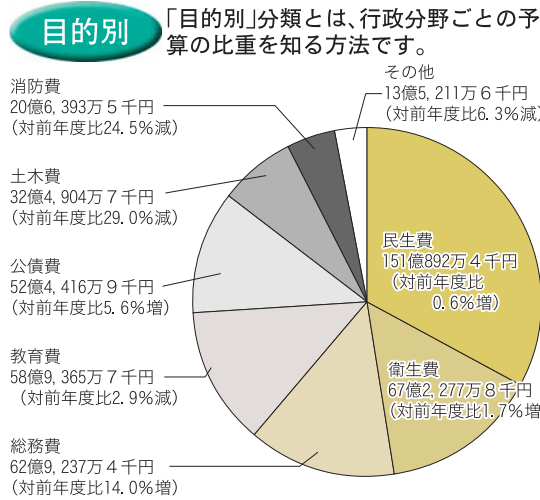

性質別 「性質別」分類とは、一般に地方自治体の財政の体質を分析する方法です。

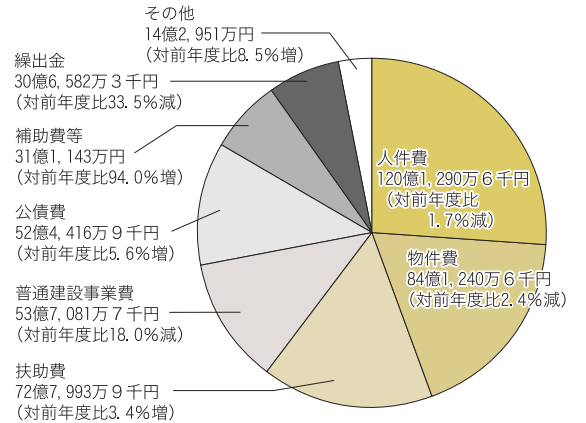

「粗大ごみ処理券」をばり、指定場所に出しておいてください。収集の際、立会いの必要はありません。

清掃センター持ち込み

「廃棄物処分申請書」の記入、「廃棄物処分申請書」は市クリーン推進課・連絡所に用意してあります。また、市ホームページごみの出し方からダウンロードすることもできます。事前に必要事項を記入し持参してください。

清掃センターで処理手数料の支払い 手数料は現金でお支払いください。料金が異なるので、「粗大ごみ処理券」は購入しないでください。受付時間は、祝日を除く月曜から金曜日と第3土曜日の午前8時30分～11時20分・午後1時～4時です。持ち込む際には住所を確認できるもの（運転免許証など）をお持ちください。

(クリーン推進課)



▲取扱店表示シール

18年度には約2800万円の粗大ごみ処理手数料が市の歳入として入りました。これはごみの収集・処理などの経費（18年度は約26億円）の一部に充てられています。

粗大ごみを出すときは

八千代市指定ごみ袋20リットル用に入らない大きさのものが粗大ごみとなります。粗大ごみの出し方には、収集依頼と清掃センター持ち込みの2通りの方法があり、手順は次の通りです。

収集依頼（戸別収集）

電話で収集を申し込む 祝日を除く月曜から金曜日の午前9時～午後4時30分に受付専用電話☎(483)4506へ。市では扱えない品物があります。詳しくはお問い合わせください。かけ間違いのないようお願いします。

処理券購入 取扱店表示シールを掲示した金額分の「粗大ごみ処理券」を購入。

戸別収集 指定日の午前8時30分までに、粗大ごみに氏名・受付番号・収集日を記入した粗大ごみ処理券をばり、指定場所に出しておいてください。収集の際、立会いの必要はありません。

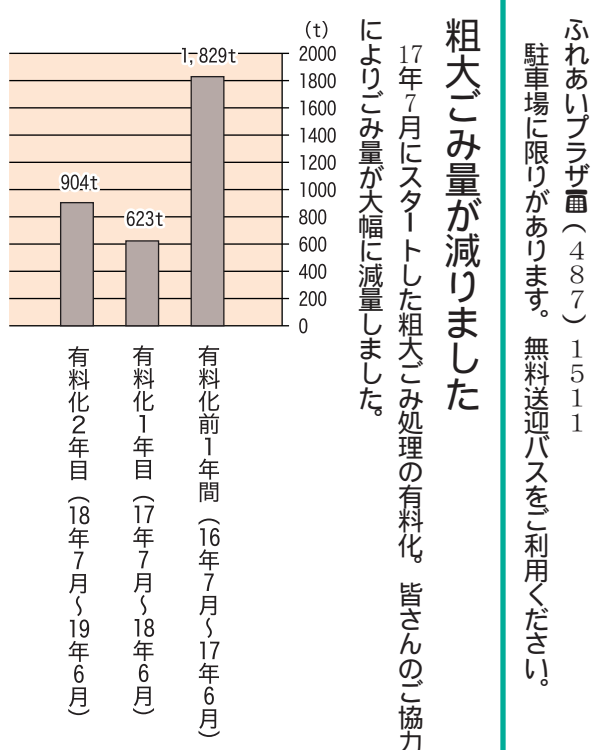

4月1日
から

市役所の組織が一部変わります。

4月1日から生涯学習部、安全環境部、教育委員会の組織を一部改正します。

主な改正点と業務に変更のあった課などの主な仕事をお知らせします。

なお、 は課を、 は課内室を表します。
(総務課)

生涯学習部

生涯学習部門にかかわる事務を市長部局において総合的、一体的に行うため、教育委員会が所管する公民館、図書館、八千代台東南公共センター及び文化伝承館を生涯学習部へ移管します。なお、市民文化課を生涯学習振興課に、スポーツ振興課を文化・スポーツ課に、国体準備室を国体推進室に改称します。

生涯学習振興課

生涯学習施策の総合的な企画・調整、生涯学習関係機関との連携協力、公民館、図書館に関することなど

文化・スポーツ課

文化芸術振興、スポーツ振興計画、スポーツ振興事業の実施・奨励、文化伝承館に関することなど

国体推進室

第65回国民体育大会の準備に関すること

安全環境部

地球温暖化対策、省エネルギー対策、里山保全など自然環境の問題に的確に対応していくため、環境保全課の課内室として環境政策室を設置します。

環境保全課

環境保全に係る総合調整、環境保全思想の普及、生活環境の改善及び指導、公害の苦情相談に関することなど

環境政策室

省エネルギー対策、新エネルギーの利用促進、地球温暖化防止対策、自然環境の保全、環境学習に関することなど

教育委員会

社会教育課の業務の大半が生涯学習部に移管されることに伴い、社会教育課を廃止し、文化財関係の業務を教育総務課に、青少年センターを指導課に移管します。

教育総務課

教育委員会の会議、顕彰、人事、予算、奨学金、教育財産の管理、文化財調査・保護・活用、郷土博物館に関することなど

指導課

教科その他の専門的事項の指導、特殊教育の指導、生徒指導、適応指導、青少年センターに関することなど

〔改正のあった部署の組織図〕

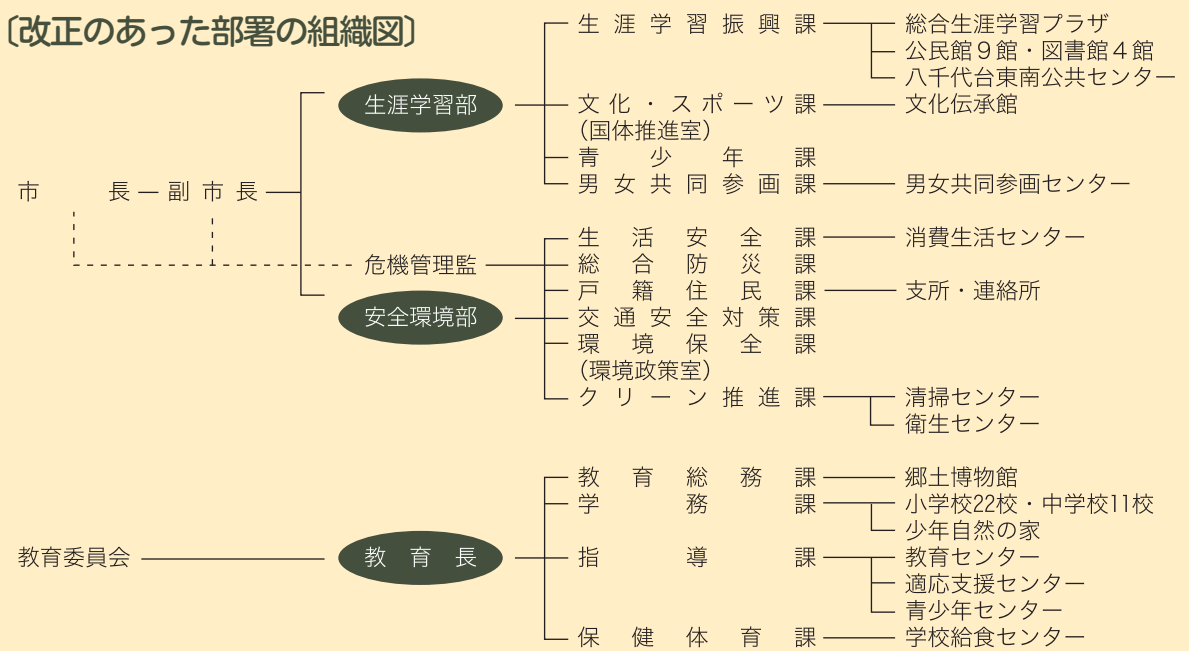

国民健康保険料の料率などを改定します

後期高齢者医療制度の開始に伴い、20年度からの国民健康保険の料金体系は、「医療給付費分」と40歳から64歳までの人が対象となる「介護分」に「後期高齢者支援金等分」が加わり、現在の2本立てから3本立てになります。

後期高齢者医療制度は、75歳（一定の障害がある人は65歳）以上の高齢者を対象とした医療制度で、今後ますます医療費が増大すると予想される中、国民皆保険制度を将来にわたり持続可能とするための仕組みです。

今までも高齢者の医療分については、その保険料だけでは賄いきれず、現役世代の医療給付費分から負担しています。現役世代が高齢者を支えているという構造自体は変わりませんが、今回、新たに設けられた「後期高齢者支援金等分」により、高齢者自身の保険料と現役世代からの支援部分をより明確化しました。

20年度からの国民健康保険料の料率は下表のとおりとなります。医療給付費などが増加する一方、保険料収入は伸び悩み、収支不足による一般会計からの赤字補てん額が毎年増加し、ほかの事業にも影響を及ぼしています。今回の改正は、この収支の改善を図り赤字額を抑制するためのものです。

また、医療給付費分には今年度から実施される「特定健診・特定保健指導」に係る経費も含まれています。「特定健診・特定保健指導」は40歳以上の人を対象とする生活習慣病予防対策で、長期的な観点から医療費の削減を図るため、今年度から実施します。

なお、20年度の改正点、医療費との調定額の推移などについては、5月15日号で詳しくお知らせします。

料率及び賦課限度額

【後期高齢者支援金等分】

所得割	100分の1.4
保険者均等割額	6,200円
平等割額	6,100円
賦課限度額	12万円

【医療給付費分】

	19年度	20年度	差
所得割	100分の7.6	100分の5.97	-100分の1.63
保険者均等割額	28,000円	27,100円	-900円
平等割額	25,000円	26,300円	1,300円
賦課限度額	53万円	47万円	-6万円

【介護分】

介護分については現行どおりです。

(国保年金課)

合併処理浄化槽の補助制度が変わります

印旛沼や東京湾などの公共用水域の水質浄化を推進するため、今年度から合併処理浄化槽を新設する場合の補助対象は、高度処理浄化槽のみとなります。ただし、単独処理浄化槽やくみ取り便所からの転換の場合は、従来の合併処理浄化槽も補助対象となります。公共下水道事業計画区域以外の地域または当分の間整備が見込まれない地域内に設置する人が対象となります。

高度処理浄化槽設置補助金限度額
新設（高度処理浄化槽に限る）

人槽区分	補助限度額
5人槽	44万4000円
6〜7人槽	48万6000円
8〜10人槽	57万6000円

既存の単独処理浄化槽やくみ取り便所を合併処理浄化槽に転換（住宅の立替に伴う場合は除く）

人槽区分	転換の内容	補助限度額
5人槽	単独処理浄化槽	51万2000円
	高度処理浄化槽	62万4000円
6〜7人槽	単独処理浄化槽	43万2000円
	高度処理浄化槽	54万4000円
8〜10人槽	単独処理浄化槽	51万2000円
	高度処理浄化槽	62万4000円

高度処理浄化槽：BOD20ミリグラム/リットル以下でT・N20ミリグラム/リットル以下またはT・P1ミリグラム/リットル以下の機能を持つ合併処理浄化槽
(環境保全課)

ダイオキシン類の測定結果は基準以下でした

清掃センター2号焼却炉の排ガス中ダイオキシン類の測定結果は次のとおりで、国の排出基準を下回りました。

測定日	測定結果	排出基準
2号炉 12月4日	0.0092ナノグラム	5ナノグラム

1ナノグラムは10億分の1グラム
(清掃センター)

ふれあいチューリップまつり

花好きのボランティアの皆さんが植えたたくさんのチューリップをお楽しみください。さまざまな催物もあります。

日時 4月12日(土)午前10時〜午後2時(小雨決行/雨天13日(日)に順延)
場所 ふれあいプラザ多目的広場
内容 豚汁おしるこ、綿菓子などの販売、市内各福祉施設の出店
問い合わせ

お知らせ

市役所
〒276-8501 大和田新田312-5
☎483-1151(代表)

収納員・委員を募集

国民健康保険料収納員を1人 ▶業務 自家用車での保険料の収納、納付勧奨など ▶資格 65歳未満で、普通自動車免許所持者 ▶基本給 月額9万3,000円。歩合給あり ▶勤務 4週9休制(月に4回土曜・日曜勤務) 祝日は休み。2交代制(午前9時~午後4時/午前10時~午後5時)。社会保険あり ▶応募方法 市販の履歴書(写真貼付)と「国民健康保険制度」と題した400字程度の作文を、〒276-8501市役所国保年金課へ持参または郵送。応募は随時受け付け、面接日は後日連絡します。応募書類は非公開、返却しません。(国保年金課)

市廃棄物減量等推進審議会委員を2人 市内在住、20歳以上で、一般廃棄物に関する問題や循環型社会づくりに関心がある人。平日、年1回程度の会議に出席できる人。▶任期 2年(20年6月から) ▶報酬 会議1回につき7,000円 ▶応募方法 4月15日(火)必着で、所定の応募用紙に必要事項、応募の理由(400字程度)を書き、〒276-8501市役所クリーン推進課へ持参か郵送。応募用紙は同課で配布中。郵送、ファクスでもお送りしますので、電話で同課へ連絡を。応募書類は非公開、返却しません。(クリーン推進課)

固定資産税台帳に価格を登録

新たに登録された価格などの閲覧や証明書の取得ができます。▶該当者 納税義務者またはその代理人及び納税管理人 土地や家屋の賃借人 固定資産の処分の権利を持つ人 ▶場所 市役所3階資産税課 ▶持ち物 印鑑 納税義務者、同居の家族及び納税管理人は、身分を証明できるもの(納税通知書、運転免許証、保

火災・救急時には 119 番		
救急車の適正利用にご協力ください		
出動件数	2月	1~2月
救急	613件	1,222件
火災・その他	45件	123件

火災場所の問い合わせは☎459-0119へ

険証など) 賃借人は、賃貸借契約書と身分証明書。固定資産の処分の権利を持つ人は、それを証明する書類と身分証明書。代理人は、委任状及び代理人の身分を証明できるもの(資産税課)

介護保険料の仮徴収

2月に介護保険料を年金天引きされている人は、その同額が4月・6月・8月の年金支給時にも天引きされます。これを「仮徴収」と呼ばれる20年度の保険料です。確定した年間保険料は、7月に通知します。仮徴収分を差し引いた額を10月・12月・21年2月(本徴収期)に天引きしますが、仮徴収期と本徴収期の額を均等にするため、6月・8月の保険料額を調整することがあります。この場合も、7月に年間保険料を通知する際、お知らせします。また、制度改正により、4月・6月・8月から天引きが始まる人もいます。詳しくは送付する通知をご覧ください。(長寿支援課)

市地域包括支援センターの愛称が高齢者相談窓口「あんしん」に決定

昨年12月、市地域包括支援センターの愛称を募集したところ、708通の応募がありました。市地域包括支援センター運営協議会での協議を経て、愛称は「高齢者相談窓口「あんしん」と決定しました。今後も身近な相談窓口としてご利用ください。(長寿支援課地域包括支援センター)

「乳幼児医療費助成制度」を拡充し「子ども医療費助成制度」に

これまでの乳幼児医療費助成制度では、0歳から小学校就学前のお子さんを対象に、健康保険が適用される入院・通院・調剤の費用を助成していました。4月1日からの制度改正により、制度の名称を「子ども医療費助成制度」とし、これまでの助成内容に加え、小学校1年~中学3年生の入院費用も助成することになりました。小・中学生の入院費用の助成を受けるには、退院後、領収書など書類の提出が必要です。詳しくは元氣子ども課へご確認ください。書類の提出は、同課、支所・連絡所でできます。(元氣子ども課)

就学援助制度のご利用を

就学援助制度は、経済的な理由で小・

中学校に就学することが困難な児童・生徒に、学用品費、学校給食費、校外活動費、医療費などを支給し、保護者の教育費を軽減する制度です。認定には一定の基準があります。詳しくは、在学している学校へお問い合わせください。(教育委員会学務課)

陸スポーツ広場の利用手続き窓口が市民体育館に

陸スポーツ広場の利用申請は、これまでスポーツ振興課で受け付けていましたが、本日から市民体育館で受け付けます。予約の受け付けは、利用希望日の1か月前から。電話で同館☎485-7200(午前10時30分~午後8時30分)か直接窓口(午前11時~午後8時30分)へ。(市民体育館)

農業委員会のホームページを開設

本日から、インターネット上で農業委員会のホームページをご覧いただけます。農業委員会の業務案内などを掲載、農地転用などの申請書のダウンロードもできます。市のホームページトップページから、市の組織と仕事 農業委員会のページにアクセスできます。(農業委員会)

収納事務委託に関する公表

自転車駐車場等収納事務委託 ▶収納委託する料金など 市営自転車駐車場整理手数料、市営自動車駐車場使用料 ▶委託先 財団法人八千代市開発協会理事長 竹之内正一 ▶期間 平成20年4月1日~平成21年3月31日 (交通安全対策課)

八千代市市税、国民健康保険料(税)及び介護保険料収納事務委託 ▶収納委託する料金など 市県民税、固定資産税・都市計画税、軽自動車税、国民健康保険料(税) 介護保険料 ▶委託先 株式会社ゆうちょ銀行さいたま支店長 町野計司、株式会社エヌ・ティ・ティ・データ代表取締役 山下徹 ▶期間 平成20年4月1日~平成21年3月31日 (納税課・国保年金課・長寿支援課)

ふれあいプラザ収納事務委託 ▶収納委託する料金など ふれあいプラザ使用料 ▶委託先 社会福祉法人八千代市社会福祉協議会会長 櫻井豊 ▶期間 平成20年4月1日~平成21年3月31日 (健康福祉課)

有料公園施設収納事務委託 ▶収納委託する料金など 総合運動公園市民体育館、総合運動公園野球場、総合運動公園庭球場、萱田地区公園野球場、萱田地区公園庭球場、八千代台近隣公園小体育館等使用料 ▶委託先 財団法人八千代市文化・スポーツ振興財団理事長 土屋吉弘 ▶期間 平成20年4月1日~平成21年3月31日 (公園緑地課)

総合生涯学習プラザ収納事務委託 ▶収納委託する料金など 総合生涯学習プラザ使用料、自動車駐車場使用料 ▶委託先 八千代ゆりのき台PFI株式会社代表取締役 萩原治人 ▶期間 平成20年4月1日~平成21年3月31日 (総合生涯学習プラザ)

市民会館・文化センター収納事務委託 ▶収納委託する料金など 市民会館・文化センター使用料 ▶委託先 財団法人八千代市文化・スポーツ振興財団理事長 土屋吉弘 ▶期間 平成20年4月1日~平成21年3月31日 (文化・スポーツ課)

複数回献血クラブ会員募集 メールで献血協力を依頼します。携帯電話で空メールを abo@kenketsu.jp に送信。赤十字血液センター☎0120-892-760 <http://www.kenketsu.jp>

20年度交通安全推進隊を募集

県では、身近な地域で交通安全活動を実践する「交通安全推進隊」を募集します。隊員にはボランティア保険の加入や帽子の支給などがあります。

▶主な活動内容 (1)通学路の街頭指導 (2)交通安全に関する高齢者宅訪問 ▶応募資格 (1)平成4年4月1日以前に生まれた人 (2)県内在住、在勤、在学の人 (3)交通安全活動に関心と意欲があり月1回以上活動できる人 ▶募集人数 小学校区などを単位に5~20人程度 ▶登録期間 7月1日(火)から1年間 ▶応募方法 (1)県葛南県民センター、八千代警察署、市交通安全対策課で配布している応募用紙に必要事項を書き、県葛南県民センターまたは県交通安全対策課へ郵送、ファクスまたは持参 (2)県ホームページから応募 ▶募集期間 4月11日(金)~5月12日(月)(必着) ▶問い合わせ 県葛南県民センター☎424-8281、県交通安全対策課☎043-223-2263、市交通安全対策課

4月の相談案内

ふれあい相談	高齢者総合相談	緑の相談	子どもの総合相談(0~18歳)	のこはと発達	青少年の非行	教育相談	適応支援相談	悩み電話相談	女性生活相談	消費生活相談	住宅耐震相談	住宅修繕相談	内職相談	職業相談	人権相談	厚生国民年金	戸籍相談	登記・測量相談	行政書士相談	予約制		行政相談				
																				交通事故相談	法律相談					
19日(土) 予約制	火曜 13時~16時	月~金曜日 8時30分~17時	24日(木) 10時~17時	月~金曜日 9時~17時	月~金曜日 9時~16時	月~金曜日 9時~16時	月~金曜日 9時~16時	火・木・金曜日 9時~16時	火・木・金曜日 9時~16時	火・木・金曜日 9時~16時	14日(月) 13時~16時	月~金曜日 9時~17時	火・金曜日 10時~16時	火・金曜日 9時~16時	10日(木) 13時~16時	17日(木) 13時~16時	18日(金) 13時~16時	10日(木) 13時~16時	17日(木) 13時~16時	28日(月) 9時30分~15時	25日(金) 9時30分~15時	15日(火) 9時30分~15時	1日(火) 9時30分~15時	21日(月) 13時~16時		
社会福祉協議会 ☎483-3021	直通 ☎487-2940	地域包括支援センター ☎483-1151 ☎489-4655 ☎481-7411 ☎405-4177 ☎488-9525 ☎481-3515 ☎488-9525 ☎481-3515 ☎488-9525 ☎481-3515	環境緑化公社 ☎458-6446	子ども相談センター ☎486-0988	ことばと発達の相談室 ☎486-0988	青少年センター ☎483-2842	教育センター ☎486-8866	フレンド八千代 ☎486-1019	直通 ☎485-7333	消費生活センター ☎485-0559	建築指導課	商工課	人と求職	職業相談室(1階)	市役所1階 第3相談室	国保年金課	戸籍住民課	18日(金) 13時~16時	17日(木) 13時~16時	17日(木) 13時~16時	なし	生活安全課(1階)	15日(火) 9時30分~15時	11日(金) 9時30分~15時	11日(金) 9時30分~15時	11日(金) 9時30分~15時

市役所 ☎483-1151(代表)

ミニ・ガイド 自衛官募集 一般・技術幹部候補生 22歳以上26歳未満(大学卒業見込みを含む) 18歳~34歳 は5月12日(月)、は4月14日(月) 予備自衛官補 防衛官候補生 訓練は気象条件などにより一部変更中止する場合があります。落下傘降下訓練2日(水)~4日(金) 6日(日)~9日(水) 15日(火)~18日(金) 21日(月)~22日(火) 24日(木) 25日(金) 8時~17時 17日(水) 23日(水) 17時~21時(ヘリコプター離着陸訓練) 2日(水) 3日(木) 7日(日) 14日(日) 18日(金) 21日(月) 25日(金) 8時~20時 習志野駐屯地第1空挺団広報班 ☎(466)2141

保健

〒276-0042 ゆりのき台2-10
保健センター母子保健課 ☎486-7250
健康づくり課 ☎483-4646

1歳6か月児歯科健診

対象は18年6月・7月生まれのお子さん。▶日時 4月21日(月)・22日(火)・5月9日(金)・13日(火)・23日(金)。受け付けは午後1時10分～30分/所要時間約90分 ▶場所 保健センター 対象者には通知します。都合が悪い場合、通知が届かない人は電話で母子保健課へ。

マタニティ講座(全2回)

▶対象 初めて赤ちゃんを迎える妊娠7か月前後の人。なるべく安定期の7～8か月にご参加を。2人目以降で参加を希望する人はご相談を。先着30人 ▶日時・内容 毎回15分前から受け付け。5月15日(木)午後1時15分～3時45分。助産師による妊婦体操など

5月22日(木)午前11時～午後3時15分。簡単な調理実習、歯科医師による講話など ▶場所 保健センター ▶持ち物 母子健康手帳、筆記用具、飲み物。2回目は食材費150円、おにぎりなど主食も ▶申し込み 電話で母子保健課へ

マタニティ広場

妊娠7か月前後の人を対象に、地域子育て支援センター(保育園、すてっぷ21)で開催。すくすくセットの「赤ちゃんを迎えるあなたに」に記載されている各センターに電話で申し込みを。【5月の日程】9日(金)高津南保育園、14日(水)すてっぷ21勝田台、20日(火)すてっぷ21大和田、21日(水)村上北保育園、28

夜間・休日急病診療

▶往診はしません ▶服用中の薬、おくすり手帳があれば持参してください

やちよ夜間小児急病センター☎458-6090
(東京女子医科大学八千代医療センター内)
【小児科】毎日午後6時～11時

テレホン案内 夜間急病待機医と休日当番医
夜間急病待機医
【案内時間】平日午後7時～翌日午前8時30分
土・日曜日・祝日・年末年始 午後5時～翌日午前8時30分
内科系☎4826870 外科系☎4826871
休日当番医
【案内時間】日曜日、祝日、年末年始 午前8時30分～午後5時
内科系(内科小児科) ☎4826870
外科系、その他の科目 ☎4826871
歯科 ☎4826872
▶電話がつかないときは市役所☎483-1151
または消防本部☎459-2441へ

日(水)睦北保育園 (母子保健課)

妊婦一般健康診査が5回に

母子ともに安全・安心な出産のためには、かかりつけ医を持ち、妊娠中に定期的な健康診査を受けることが重要です。今年度から、これまで2回分交付していた「妊婦一般健康診査受診票」を5回分交付します。すでに妊娠届を提出し2回分の受診票を交付されている人で、対象と思われる人には個別に案内を送付します。増加分の受診票の交付を希望する人は、直接母子保健課へお越しください。入院や里帰りなどで来所が困難な場合は電話でご相談を。

麻しん・風しんの予防接種(中学1年生と高校3年生相当年齢)

予防接種法施行令の改正により、20年度から24年度までの5年間、中学1年生と高校3年生に相当する年齢の人に対し、麻しん・風しんの予防接種(原則として麻しん風しん混合ワクチン)が定期予防接種に加わりました。費用は無料。対象者には、4月中旬、個別に通知します。通知前に接種を希望する人、転入などにより通知が届かない人は、母子保健課へご連絡ください。

▶対象者 7年4月2日～8年4月1日生まれ、2年4月2日～3年4月1日生まれの人 ▶接種期間 20年4月1日～21年3月31日

習志野健康福祉センター☎475-5151から

女性のための健康相談 予約制▶日時 4月11日(金)午前9時30分～11時30分・16日(水)午後2時～4時 ▶場所 習志野健康福祉センター ▶申し込み 電話で地域保健福祉課☎477-2119へ

エイズ・梅毒・クラミジア・肝炎検査(予約制) 梅毒・クラミジア検査は、エイズ検査と同時にする場合無料、匿名。▶日時 4月3日(木)午前9時～10時・午後5時30分～7時30分 17日(木)午後1時～2時 5月1日(木)午前9時～10時・午後5時30分～7時30分。肝炎検査は 午前9時30分～10時・午後5時30分～7時30分 午後1時30分～2時。日中のエイズ検査結果は即日回答。成績書が必要な人は、目的と免許証など本人確認が必要 ▶申し込み 電話で健康生活支援課へ

情報ぎやらりー

特に表示されていないものは受講無料です。詳しくは各主催者に問い合わせてください。



子育て支援・1歳児親子学級・全12回(問い合わせは各館へ) 育児経験の少ない親が、子育てについて学ぶ講座です。18年4月2日～19年4月1日生まれの子とその親(保護者)対象。対象児以外の子を連れての参加、最後まで参加できない人、複数枚の応募は不可。応募者多数の場合は第1希望の会場ごとに第1子から抽選。第1希望で定員に満たない会場は、第何子かにかかわらず全員当選。第1希望で落選し、第2希望の会場に空きがある場合、同様の手順で第1子から抽選。各館抽選20組。時5月～12月、開催曜日は下の表を参照。時間は午前10時～正午 費資料代1,500円。6回目以降別途1回約500円 申4月10日(木)消印有効で、往復はがきに返信先、会場名(第1～3希望)住所、親子の氏名(ふりがな)子どもの生年月日、性別、第何子か、電話番号を書き〒276-0033八千代台南1-11-6/八千代台東南公民館へ郵送。

公開抽選は、18日(金)午前9時30分から八千代台東南公民館で実施

会場名	電話番号	開講日/開催曜日
大和田公民館	482-0845	5月21日/第1・3水
高津公民館	450-0353	5月20日/第1・3火
勝田台公民館	485-5202	5月20日/第1・3火
八千代台公民館	483-5553	5月15日/第1・3木
村上公民館	485-5452	5月13日/第2・4火
睦公民館	450-2390	5月16日/第1・3金
八千代台東南公民館	485-4811	5月21日/第1・3水
緑が丘公民館	489-4919	5月16日/第1・3金
総合生涯学習プラザ(八千代台東南公民館担当)	485-4811	5月23日/第1・3金
総合生涯学習プラザ(阿蘇公民館担当)	488-1185	5月23日/第1・3金

絵手紙講座・全5回(勝田台公民館☎485-5202) 割りばしを使って絵手紙を描きます。成人対象、先着15人。時4月25日、5月9日・23日、6月13日・27日のいずれも金曜日午前10時～正午 費5回分1,000円 申4月10日(木)までに電話が直接同館へ

おはなしと映画の会(八千代台公民館☎483-5553) 清宮道子さんのお話、パネルシアター、映画、工作など。4歳以上対象。時4月12日(土)午前10時30分～11時45分 申当日直接同館へ
身近な暮らし講座「石油値上がり今私にできることは?」(緑が丘公民館☎489-4919) 緑が丘長寿会との共催講座。市内在住・在勤の成人対象、先着100人。時4月15日(火)午後1時30分～3時 申当日直接同館へ

市民体育大会・レクリエーション大会 参加者募集

【アーチェリー】市内在住・在勤・在学の人。初心者、ジュニア、一般、シニア。個人戦、インドア18m(ダブル) 時5月10日(土)午前9時から 所市民体育館第3武道場 費無料 申電話で田中☎482-6453へ(20時以降) 当日参加可
【卓球】中学生・一般男子(S)・女子(W)・



家族お米作り体験(ふるさとステーション☎488-6711) 収穫したコシヒカリ(玄米)20kgを持ち帰れます。先着50家族。時5月3日(木)田植え、9月中旬稲刈り 費一家族1万円と保険代一人40円 申電話で空き状況を確認し、4月18日(金)までに同ステーション事務室へ参加費を持参。受付時間は午前9時～午後4時。14日(月)は休館日



4月のプラネタリウム(少年自然の家☎4886538) 「今晚の星空」「世界の星空の旅」「しし座の神話」。小学生以上対象。時4月13日(日)・27日(日)午前10時30分・午後1時30分/5分前入場。投影約60分 費市内の人150円、市外の人300円 申当日直接同所へ

春の野草に親しむ会(少年自然の家☎488-6538) 同所植物観察園内、周辺の野草を観察します。小学生以上対象、先着40人。時4月27日(日)午前9時～11時30分 雨天中止 申電話で同所へ

「自然写真・スケッチ展」作品募集(少年自然の家☎488-6538) 自然をテーマにした写真やスケッチを募集します。▶募集期間 4月2日(水)～5月9日(金)。作品は同所へ持参 展示は5月11日(日)～25日(日)



普通救命講習会(消防本部警防課☎459-7804) 心肺蘇生法(AED含む)など。修了者には「普通救命講習修了証」を交付。15～70歳対象、先着15人/少人数の場合希望に添えないことがあります。時4月20日(日)午後1時30分～午後4時30分 所中央消防署 費600円(教本、消毒液代など) 申4月15日(火)までに電話で同課へ。午後5時以降及び土曜・日曜日、祝日は☎459-2441へ
前期危険物取扱者試験(消防本部予防課☎459-7803) 甲種・乙種全類・丙種。時6月15日(日) 所日本大学生産工学部津田沼校舎 申4月8日(火)～16日(水)に同課へ持参。願書は同課、市内各消防署で配布中

前期危険物取扱者試験受講者講習会(消防本部予防課☎459-7803) 時5月16日(金) 所習志野市消防本部 費3,500円 申4月8日(火)～16日(水)直接同課へ



前期女性フットサル教室・全4回(市民体育館☎485-7200) 成人女性対象、抽選40人。時5月9日・16日・23日、6月6日いずれも金曜日午前10時～正午。午前9時30分から受け付け 費4回分2,000円(保険料含む) 申往復はがきに住所、氏名(ふりがな)年齢、電話番号、返信先を書き〒276-0043 萱田1220同館へ郵送。4月15日(火)必着

市民伝言板 大和田機場さくら祭り 4月5日(土)・6日(日)9時～15時20時までライトアップ。荒天など中止(独)水資源機構千葉用水総合事業所☎483-0722 市身体障害者福祉会の講座受講生募集 紙芸 第1・3木曜日10時から 書道 毎月最終木曜日10時から。いずれも障害者対象 福祉センターで開催 同福祉会☎488-8813 ターゲットボード・ゴルフ体験教室 4月12日(土)9時～12時 新川浅間下グラウンド。保険代1,000円。ターゲットボード・ゴルフ協会・寺田☎483-8023 家庭倫理講演会・家庭をよくする・生きる力を育むために 4月13日(日)13時30分～15時30分 市民会館小ホール 1,000円。家庭倫理の会・芹田☎483-7533 2008八千代タワーフェスティバル 市内公民館登録4サークルによる合同発表会 4月19日(土)13時～15時30分 緑が丘公民館 無料 佐々木☎458-3457 東百道・講演と朗読の会 宮沢賢治、セロ弾きのゴーシュの世界 4月23日(水)13時30分開場 14時開演 勝田台文化センター3階ホール。前売り1,000円。東☎487-3721 カウンセリング研究会 心の通い講座(体験学習)・全12回 4月15日から毎週火曜日13時15分～15時30分 テキスト学習全12回 4月23日から毎週水曜日10時～12時15分 各3,600円(テキスト代別)。山根☎484-0715 20時以降 サンデー高津・桜まつりダンスパーティー 4月6日(日)18時15分～20時45分 八千代台文化センター。前売り1,300円。当日1,500円(軽飲食付き) 山田☎459-4816



音楽を通じ、皆さんに元気を届けたい

ミュージックフェスティバル2008



▲最後は全出演者がステージに。観客席からも歌声が...

音楽を通じ地域との交流を深め、元気が出るようなイベントを。3月15日、市民会館で秀明大学の学生と市民の有志による「メモリアルデイズ ミュージックフェスティバル2008」が開催されました。

当日はバンド演奏のほか、同大学の学生によるクレイアニメや市民によるロックソーランも披露されました。おなじみの曲が流れると、観客席からも歌声が上がっていました。

全力で戦い、お互いをたたえました

八千代市・佐倉市ミニバスケットボール親善試合



▲ゴールをねらい、八千代市選抜の選手がシュート

3月8日、市民体育館で八千代市・佐倉市の小学生選抜によるミニバスケットボール親善試合が行われました。これは市体育協会が青少年の健全育成と地域交流を図ろうと開催したもので、両市合わせて60人が参加。試合が始まると、選手たちのスピード感あふれる試合展開に、観客席からは大きな声援が送られました。試合は、男子の部が46対45、女子の部が58対54で八千代選抜チームが勝利しました。この日の午後には日本バスケットボールリーグ2部の公式戦が行われ、出場した千葉ピアスアローバジャースから両市選抜チームに記念品が贈られました。

童歌に合わせて手遊びを

村上公民館で育児支援講座

村上公民館では2月26日、3月11日・25日に育児支援講座「子育てにわらべうたを」を開催しました。対象は1歳前後の子どもと保護者または童歌を地域活動に取り入れたいと考えている人。童歌を歌うだけでなく、歌に合わせて行う手遊びや育児のポイントなども学びました。2回目の講座には18人の参加があり、童歌に合わせて体を動かし始めると、声を上げ笑う子どもたちの姿が見られました。



子どもをひざに乗せ、歌に合わせて体を動かします

竹とんぼ作りに挑戦したよ

郷土博物館で竹細工作品展と「竹とあそぼう」講習会

3月9日から23日まで、郷土博物館で竹細工作品展が開催されました。会場には、同館で活動す



▲重心が真ん中にくるように、バランスを調整

る竹細工同好会の皆さんが作った小物入れ、お盆、コースターなど約80点が展示されました。

この作品展に合わせ、16日には小学生以上を対象に竹とんぼ作りの講習会も開催。同好会の皆さんが作り方の指導をしました。「竹とんぼはバランスが大切。中心を軽くし、外側は重く、重心は真ん中に」と教わった子どもたちは、慣れない手つきながらも試行錯誤を繰り返し、重心を調整。できあがった竹とんぼを実際に飛ばして遊びました。



制作過程を説明中



リサイクル・ガイド

消費生活センター ☎485-0559

この欄に関する問い合わせは、消費生活センターへお願いします。

受付は午前8時30分から午後5時までです。土曜日・日曜日、祝日は休みです。交渉は当事者間で、結果は必ず同センターへ連絡してください。なお、広報広聴課では受け付けていませんので、ご注意ください。

あげます(無料) ▶チャイルドシート(乳幼児用) ▶五月人形一式 ▶全自動洗濯機(6年くらい使用) ▶シャープ製冷蔵庫(2ドア・140リットル・2001年製) ▶パソコンラック ▶ダンスシューズ(ラテン・スタンダード共25.5cm) ▶電動職業用ミシン一式

ゆずりませ(有料) ▶組み立て式洋服掛け(幅約60cm×高さ180cmくらい) ▶ロデオクイーン ▶婦人用自転車(フロント幼児用カゴ付き・26インチ・オレンジ色) ▶シルバーカー(大・緑色) ▶男性用オーバー(Sサイズ・黒色)

市民会館・文化センター 4月の催し物

市民会館 ☎483-5111【大ホール】 ▶第1空挺団創立50周年記念行事前夜祭 4日(金)18時 ☎466-2141(内206) 習志野自衛隊第1空挺団広報班 ▶八千代少年少女合唱団第31回定期演奏会 有20日(日)14時 ☎485-3065 同団・竹内【小ホール】 ▶25周年記念うたのつどい 2008年 無6日(日)13時30分 ☎486-8380 タンポポ児童合唱団 【星裏一版画展示室】 ▶「樹シリーズ」前期作品展 無23日(木)まで、樹シリーズ作品展 ~野の木の摺り工程 無26日(土)から ☎483-5111 文化・スポーツ振興財団 勝田台文化センター ☎483-2141【ホール】 ▶歌と合唱によるコンサート 無5日(土)14時 ☎488-7284 野ばらの会・小川 【展示室】 ▶第11回作品展 無3日(木)~6日(日)10時~17時(6日は16時まで) ☎488-1747 八千代とその周辺を描く会・岩田 【音楽室】 ▶音楽室コンサート「瀬川弦ピアノ・リサイタル」 無27日(日)15時 ☎485-8722 やちよ音楽だより・中野 【ステーションギャラリー】 ▶北総ランの会「洋蘭展」 無2日(水)~7日(月)9時~18時(2日は11時から) ☎482-5659 同会・寺崎 ▶絵手紙展 無9日(水)~14日(月)10時~18時(9日は13時から、14日は17時まで) ☎405-1016 絵手紙花の会 つばみ・杉尾 ▶第2回二人展~フラワー・パージュ&水彩画~ 無16日(水)~18日(金)10時~18時(16日は13時から) ☎482-5581 アトリエ TAE・千田 ▶水彩・油絵展 無19日(土)~21日(月)10時~17時(21日は16時まで) ☎486-5783 徳武 ▶シルバーアクセサリー創作展示会 無23日(水)~26日(土)10時~17時30分(23日は11時から、26日は16時30分まで) ☎459-6717 アートクレイシルバークラブ・前川 ※今号で、催し物コーナーは終了します。5月1日号からは「文化・スポーツ振興財団自主事業」を掲載します

ゆきほど空に風鳴り桜の芽
まず心弾み出でたるチヨリリップ
この音の聞きたたくて踏む霜柱
立春の朝の長湯となりけり
若布干す老もるとも濡れ光る
日の当たる窓際占めて種選
探梅や農婦ひとりに会ひしのみ
麦踏みのリズム崩さぬ老農夫
モノレール落ちてきたら春時雨
おさらひ会瑞雲襖に衣の映えて
密談めく少年二人大試験
待針を磨き一人の針供養
亡き父の声憶ひをり鬼やらひ
片仮名語使ひすぎなり建国日
真珠筏連なる入江春浅し
反り橋の木の温もりや寒雀
げんげ摘む母子の声のやはらかし

選評 一句目、木の芽季の天候は仲々定まらず、寒暖を繰り返す。激しく鳴る風の中に桜の芽を見つけた作者は、怖いほどの風音ながら、やはり「春」の到来を感じている。明るい希望の象徴のような「桜の芽」は、存在感ある季語だ。二句目、大きく開いた色とりどりのチヨリリップは「自身の心の弾みが開花を誘ったのだ」と一瞬作者は感じたのだ。チヨリリップを主人公にしたのが成功した。三句目、「この音は「霜柱」にかかる。凍てついた霜柱を一気に踏んで、ちよっ」という音を聞きたい。好奇心はつねに「詩」を生む根源でもある。踏んだ後の虚しさも又詠んでみたい。

やちよ俳壇 小林希世子選

テレビ
広報

J:COM チャンネルで、15日まで毎日12時30分、17時30分、20時30分 放映

やちよNAVi

平成20年度八千代市予算

PDF

広報やちよは、市ホームページのPDF版でも、見ることができます