

あまーい宝石、いただきます

ふるさとステーションの「いちご狩り」



▲園内には、完熟したいちごの香りが漂っています。手にしているのは「とちおとめ」。果肉がしっかりしているのが特徴です。「大きくて、とっても甘いわ！」と大満足

今年もふるさとステーションの「いちご狩り」が始まりました。同ステーションのいちご園は、農事組合法人「米本」と農事組合法人「島田」が運営。「米本」のいちご園では、女峰、章姫、とちおとめの3種類を栽培しています。「女峰は甘酸っぱくて、いちご本来の味がします。章姫は、果肉が軟らかく甘いので、お子さんや高齢者に人気がありますよ」と、同園スタッフの皆さん。自分の手で摘み取ったいちごは、お店で買ったものとは違うおいしさを感じられるはず。品種ごとに食べ比べをしてみるのも楽しいですね。4月上旬まで実施。毎週月曜日はお休みです。料金など、詳しくは同ステーション☎488-6711へお問い合わせください。

主な内容

ページ

転出入時の各種届け出……………	2・3
国体ボランティアを募集……………	3
菜の花収穫体験参加者を募集……………	3
広報女性版「家庭でできる地震への備え」……………	4・5

募集

広報・消費生活・環境の3モニター

21年度の3モニターを募集します。地域、性別、年齢、モニター及び審議会などの委員経験の有無を考慮して選考します。
条件 市内在住の成人で、平日の会議や講座に出席できる人
謝金 なし 応募方法 所定の申込用紙に必要事項を記入し、〒276・8501市役所各担当部署へ郵送または持参。2月23日(月)消印有効。申込用紙は、市役所1階総合案内及び情報公開室、2階環境保全課、5階広報広聴課、第2別館内消費生活センター、支所・連絡所で配布。市のホームページにも掲載。応募書類の返却及び公開はしません
広報モニター(広報広聴課) 仕事内容 広報紙を読んだ感想文の提出 懇談会への出席 定員 20人
消費生活モニター(消費生活センター) 仕事内容 消費生活についての意見や要望などの提出 各種調査への協力 講座 定例会への出席 定員 20人
環境モニター(環境保全課) 仕事内容 環境保全の向上に関する提言 環境に関する研修会などへの出席、各種行事への参加と協力 定員 20人

募集

「健康体力相談会」の参加者

体育指導委員が、日常の健康維持に関する相談をお受けします。身長、体重、基礎代謝、体脂肪、血圧などを計測。その人に合った運動を紹介します。ただし、疾病に関する相談はお受けできません。参加無料。室内用の運動靴を持参し、動きやすい服装でご参加ください。

日時 2月21日(土)、3月14日(土)いずれも午前9時30分・10時・10時30分・11時・11時30分 各回30分 定員 各回先着5人 場所 総合生涯学習プラザ3階体力相談室 申し込み 開催日の前日までに電話で文化・スポーツ課☎(481)0305へ

募集

NPOフォーラムinやちよの参加者

市民活動に興味がある人、これから活動を始めてみたい人を対象に、NPOフォーラムinやちよ「市民参加のまちづくり」を開催します。講師は、市民協働に関する講座や研修に携わっている千葉大学法経学部准教授の関谷昇さん。ワークショップや事例発表も行います。先着50人。

日時 2月21日(土)午後1時~5時 場所 総合生涯学習プラザ2階多目的ホール 費用 3000円 申し込み 2月16日(月)までに、電話で市民活動サポートセンター☎(481)3222へ 木曜日休所

引っ越しが決まったら各種手続きを

3月・4月は、転勤や就職、就学などで引っ越し人が多い時期です。ここでは、引っ越しの際にしなければならない手続きを紹介します。書類の提出先や手続きの方法は、市区町村によって異なる場合があります。詳しくは、転出先の市区町村窓口でご確認ください。

住所の異動届を出すときは本人確認ができる物が必要です

転入や転出など住所の異動届を出すときは、運転免許証や写真付き住民基本台帳カード、パスポートなど本人確認ができる物（官公署が発行した写真付きの物）が必要になります。

【注意】戸籍証明書の交付申請や戸籍の届け出、住民票の写しの交付申請などでも本人確認ができる物が必要です。

代理人が届を出す場合は委任状が必要です

委 任 状

代理人住所
氏名

私は上記の者を代理人と定め、
の申請（取得）について委任します。

平成 年 月 日
委任者住所
氏名 印

（あて先）
八千代市長

代理人が住所の異動届を提出する場合、代理人自身を確認できる物（官公署が発行した写真付きの物）のほか、異動する人が記入した委任状も必要になります。

す。定められた書式はありません。便せんなどの用紙に代理人の住所、氏名、委任内容、日付、委任者の住所、氏名を記入し押印してください。委任者の氏名は必ず自署してください。

【注意】戸籍証明書の交付申請や戸籍の届け出、住民票の写しの交付申請などでも代理人自身を確認できる物が必要です。

転入届は14日以内に提出してください

転入届は、新住所地に住み始めた日から14日以内に市区町村窓口へ提出してください。正当な理由が無く届け出をしない場合は、5万円以下の過料がかかる場合があります。ご注意ください。

また、都合により転出を取り止めたときは、必ず転出証明書を持参して、転出取消しの届け出を出してください。

転入届を提出する時は次の物が必要です。

転入の手続きをする場合は、下記の物が必要です。

- 転出証明書
- 届け出る人の印鑑（代理人のみ）
- 国民年金手帳（加入者のみ）
- 国民健康保険証（世帯で1枚の保険証を使っている場合で、そこに追加する時）
- 海外からの転入の場合は、転入者全員のパスポート（あれば、戸籍謄本または戸籍抄本・戸籍の附票の写し）
- 運転免許証や写真付き住民基本台帳カード、パスポートなど本人確認ができる物（官公署が発行した写真付きの物）を必ず持参してください。

年度の変わり目は窓口が大変混み合います

3月23日(月)から4月10日(金)ごろまでは、転入や転出届を提出する人で、窓口が大変混み合います。印鑑登録証明書や住民票などの交付は、なるべく期間をずらしてお越しください。

届け出一覧表

	八千代市での手続き	転出先の市区町村での手続き
印鑑登録者	転出 予定 年月日 で登録が抹消されます。それまで、印鑑登録証（カード）は大切に持ちください	改めて手続きをしてください。手続きの方法は、市区町村によって異なります。転出先の窓口でご確認ください
国民年金加入者	手続きはありません	年金手帳、本年度の納入通知書、印鑑を持参し、住所変更手続きをしてください
国民健康保険加入者	転出 予定 年月日 で資格が無くなります。市役所 1 階国民健康保険課に保険証を返却してください	新たに参加手続きをしてください
公立小・中学校の児童・生徒	在籍している学校へ転校する事を連絡してください	在学証明書・教科書給与証明書を持参して入学手続きをしてください
児童手当受給者	市役所 2 階元気子ども課へ児童手当消滅届を提出してください	所得証明書を持参して手続きをしてください
乳幼児医療受給者	転出 予定 年月日 で資格が無くなります。元気子ども課へ乳幼児医療助成受給券を返却してください	県内転出者は、市民税課税証明書を添付し、改めて申請してください。県外へ転出する人は、転出先の市区町村でご確認ください
長寿（後期高齢者）医療の被保険者	転出 予定 年月日 で資格が無くなります。市役所 2 階長寿支援課へ被保険者証を返却してください。県外へ転出する場合は負担区分証明書の交付を受けてください	印鑑を持参し、新たに参加手続きをしてください。県外へ転出する場合は、負担区分証明書が必要です
原付自転車・小型特殊自動車を所有している人	標識交付証明書・ナンバープレート・印鑑を持参し、市役所 3 階市民税課で廃車手続きをしてください	印鑑、廃車証明書、新住所が確認できる物を持参し、改めて手続きをしてください
介護保険の加入者	長寿支援課へ保険証を返却してください。要介護認定及び認定申請中の人は、長寿支援課へご連絡ください	受給資格証明書が発行された人は、転入日から14日以内に手続きを行ってください

資源物の持ち帰りを目撃した場合は、ご連絡ください

アルミ缶や紙類などの資源物を無断で集積場所から持ち去る人がいます。このような行為を目撃した場合は、クリーン推進課へご連絡ください。ただし、

市民の皆さんが、直接注意することやトラックなどを制止するようなことは、トラブルの原因になり大変危険です。絶対にしないでください。

連絡のあった地区については、持ち去りを防止するため、パトロールを強化します。

コース	該 当 地 域	指定袋使用		資源物		コース	該 当 地 域	不燃ごみ	有書ごみ	可燃ごみ	缶びん類	紙布パック類	紙類
		不燃ごみ	有書ごみ	可燃ごみ	缶びん類								
2月の資源物・ごみ収集日	朝8時30分までに集積場所へ。不燃ごみは休日と重なった場合も収集												
	1	大和田（成田街道南側）萱田町（成田街道南側） 村上（3200・3300・3500番台の成田街道南側） 大和田新田（県道幕張八千代線より東側） 高津（県道幕張八千代線より東側）	3 第1火	17 第3火			9	5 第1木	19 第3木				
	2	八千代台北	10 第2火	24 第4火	木	土	10	12 第2木	26 第4木				
	3	八千代台西、八千代台南	17 第3火	3 第1火			11	19 第3木	5 第1木				
	4	八千代台東	24 第4火	10 第2火			12	26 第4木	12 第2木				
	5	上高野	4 第1水	18 第3水			13	6 第1金	20 第3金				
	6	村上団地	11 第2水	25 第4水	火・木・土	月	14	13 第2金	27 第4金				
	7	村上（新川の東側） 下市場、下市場1・2丁目	18 第3水	4 第1水			15	20 第3金	6 第1金				
8	神野、保品、下高野、米本、 米本団地、堀ノ内	25 第4水	休み 第2水			16	27 第4金	13 第2金					

問い合わせは、クリーン推進課 483-1151、または清掃センター 483-4521へ

忘れずに

下記の方法でも請求・届け出ができます

手続き方法は、次のとおりです。

戸籍証明書の交付【本人が郵便で請求する場合】本人確認ができる物の写し（官公署が発行している写真付きの物）と切手を貼った返信用封筒を同封してください。返信先は必ず住民登録地を書いてください。

【本人、配偶者、直系の親族以外の方が交付請求する場合】“自分の権利を行使したり、自分の義務を履行したりするため、戸籍の内容を確認する必要がある”“国や地方公共団体に提出する必要がある”などの正当な理由を書類などで確認します。また、直系親族の関係も戸籍などで確認します。偽りやそのほかの不正な手段によって戸籍証明書の交付を受けた人は、刑罰（30万円以下の罰金）が課せられます。

戸籍（婚姻、協議離婚、養子縁組、協議離婚、認知）の届け出【本人確認ができない場合や代理人が届け出る場合】婚姻などをする本人に対して、戸籍の届け出が受理されたことを通知します。本人以外の届け出を受理しないよう、あらかじめ市長に申し出る“不受理申出制度”があります。不受理の申し出、取り下げをするときも本人確認ができる物が必要です。

住民票の写しの交付申請【本人または本人と同一世帯以外の人（同居していない親族を含む）が交付申請をする場合】委任状が必要になります。ただし、“国や地方公共団体に提出する必要がある”などの理由が書類などで確認できる場合は不要です。

国籍取得の要件が変わりました

国籍法が改正され、日本国民の父から認知されていれば、父母が結婚していなくても届出によって日本の国籍を取得できるようになりました。

父母が結婚していないため、改正前には国籍を取得できなかった人も平成23年12月31日までに届け出れば、国籍が取得できます。詳細は、千葉地方方法務局船橋支局☎431-3681へ

広域還付申告センターでも所得税の還付申告書の提出ができます

広域還付申告センターでは、税理士が所得税の還付申告書の受け付けや同申告書の記入（土地・建物・株式などの売却による譲渡所得のある人を除く）のアドバイスなどを行っています。ぜひ、ご利用ください。提出された申告書は、各住所地を管轄する税務署へ送付します。

会場	日時
J R東京駅動輪の広場	2月2日(月)～13日(金)午前10時～午後6時 土曜・日曜日、祝日を除く
船橋フェイスビル6階 きららホール	2月4日(水)～6日(金)午前10時～午後5時

昨年開催した千葉ペリ工会場では、今年は、開催しません。ご注意ください。
(千葉西税務署☎043-274-2111)

税務相談の受付方法が変わりました

電話による税務相談の受付方法が、次のように変わりました。

新しい受付方法
千葉西税務署☎043-274-2111に電話
自動音声で案内が流れます。案内に従って1番または2番を選択してください

- 1...国税に関する一般的な相談について、税務相談室の職員が対応します。自動音声の案内に従って、希望する番号を選択してください。
- 2...書類の確認が必要な具体的な相談や面接相談について、税務署職員が対応します。
(千葉西税務署)

新聞未講読世帯に選挙公報を配布します

新聞未講読世帯に、選挙公報を配布します。希望する人は、電話☎483-1151、または直接市役所6階選挙管理委員会事務局へ ファクス☎483-7524や郵便〒276-8501市選挙管理委員会でも受け付けます。この場合、住所、氏名、電話番号を記入してください。
(選挙管理委員会)

赤十字活動資金にご協力いただきありがとうございました

20年度の日本赤十字社千葉県支部八千代市地区における活動資金の募集では、多くの皆さんにご協力をいただき、ありがとうございました。寄せられた884万1,987円(21年1月23日現在)は、災害救護や献血事業などの赤十字事業資金として有効に活用させていただきます。
(日本赤十字社千葉県支部八千代市地区・健康福祉課)

地上デジタル放送への対応をお願いします

平成23年7月24日で地上アナログ放送が終了し、地上デジタル放送へ完全に切り替わります。そのため、アナログテレビを使っている人は、25日以降、テレビ放送を見ることができなくなります。地上デジタル放送への対応をお願いします。

B Sアナログ放送も23年7月24日でデジタル放送に切り替わります。

地上デジタル放送を見るためには
地上デジタル放送対応のテレビに買い換える
地上デジタルチューナーを購入する
地上デジタル放送対応済みのケーブルテレビに加入する。

【注意】 は、UHFアンテナが必要です。設置する場合は、電気店に相談してください。一部視聴できない地域があります。詳しくは、市内ケーブルテレビ会社、J : COM千葉八千代局☎0120-999-000にお問い合わせを。

地上デジタル放送に関する問い合わせは、総務省地デジコールセンター☎0570-07-0101(ナビダイヤル)へお願いします。(情報管理課)

悪質商法などにご注意ください

アンテナ交換など地上デジタル放送への切り替えを口実とした悪質商法などにご注意ください。不審に思ったら、すぐに契約したりせず、消費生活センター☎485-0559へご相談を。

時間	講演名	講演者
10時10分～10時55分	当院における周産期の救急の状況と対応について	坂井 昌人
11時10分～11時55分	ドクターブッシュのネパール・ミャンマー奮戦記	佐藤 一郎
13時00分～13時45分	腰痛について	伊藤 達雄
14時00分～14時45分	薬の飲み方について	小坂 好男
15時00分～15時45分	前立腺の病気のおはなし	鬼塚 史郎

と魔法の土笛(場所：入院棟1階職員休憩室)

ポランティア団体キヤトル・リーフによるミュージカル「パベル」

公開講座スケジュール(場所：外来棟4階大会議室)

2回目 15時30分～16時30分/15時開場

健康公開講座を開催します

東京女子医科大学八千代医療センター
東京女子医科大学八千代医療センターでは、市民の皆さんに最新の医療情報を紹介するため、「ウィンターフェスタ2009・健康公開講座」を開催します。入場は無料です。

日時 2月15日(日)午前10時～午後4時 場所 八千代医療センター 問い合わせ 同センター・フェスタ実行委員会☎(458)6052

募集 食用「菜の花」収穫体験参加者

食用菜の花は「なかせり」を収穫しませんか。

期間 2月中旬まで(月曜日を除く) 時間 午前9時30分～午後3時 場所 ふるさとステーション対岸・島田の畑 費用 食用：指定袋に詰め放題で1袋200円・切り花用：10本100円 申し込み 当日直接 島田いちごハウス横の受け付けへ 問い合わせ 農事組合法人島田・柴山☎080(1306)9752 (ふるさとステーション)

募集 国民体育大会期間中のボランティア

平成22年9月25日から10月5日まで千葉県で第65回国民体育大会が開催されます。本市では、女子バスケットボールとウエイトリフティングの大会が行われます。それに先立ち、今年8月6日(木)から9日(日)には女子バスケットボール、11月21日(土)から23日(祝)にはウエイトリフティングのリハーサル大会が行われます。

国体推進室では、この期間中にボランティアスタッフとして、受け付け・案内や会場整理、各種装飾などを手伝っていただける人を募集します。

対象 市内在住または在学(中学生以上)、在勤の個人または団体
中・高校生は保護者の同意書が必要です 募集人数 100人
応募方法 電話で同室☎(481)0310へ

市のモニターなどを経験した女性が
企画・構成・編集するページです。
編集委員 荒堀真理子・岡原文恵
高橋曾乃子

日本は地震大国。世界中で発生するマグニチュード6以上の地震のうち、約2割が日本周辺で発生しています。20年に日本で発生した震度1以上の地震は1,904回。地震の原因はプレートの動きで生じるひずみです。プレートが重なり合う日本では、いつ大地震が発生したとしても不思議ではありません。今回の女性版では、家にいるときに地震が発生した場合に備え、どのような対策を講じておけばよいのかを調べました。

家具の転倒が被害を拡大

「大地震で負傷した」と聞くと、家屋の倒壊によって負傷した、とイメージする人が多いでしょう。しかし、実際には負傷者の多くは、倒れてきた家具の下敷きになったり、転倒・落下した家具につまずいたり、家具が倒れたときに割れた食器やガラスなどでけがを負っています。地震のときは、電子レンジやテレビなどの重いものが勢いよく飛び出してしまうなど、普段では考えられない事態が起こります。家具の転倒は、直接当たってけがを負うだけでなく、散乱した物によって避難経路がふさがれてしまうなど、被害拡大の大きな原因ともなります。



家具が倒れ物が散乱する部屋（19年能登半島地震）

地震への備えはできていますか あなたを守るのはあなた

予想される危険（図1）

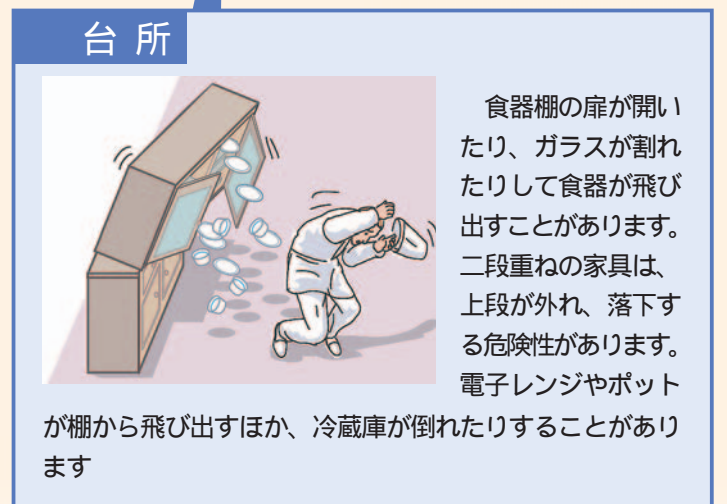
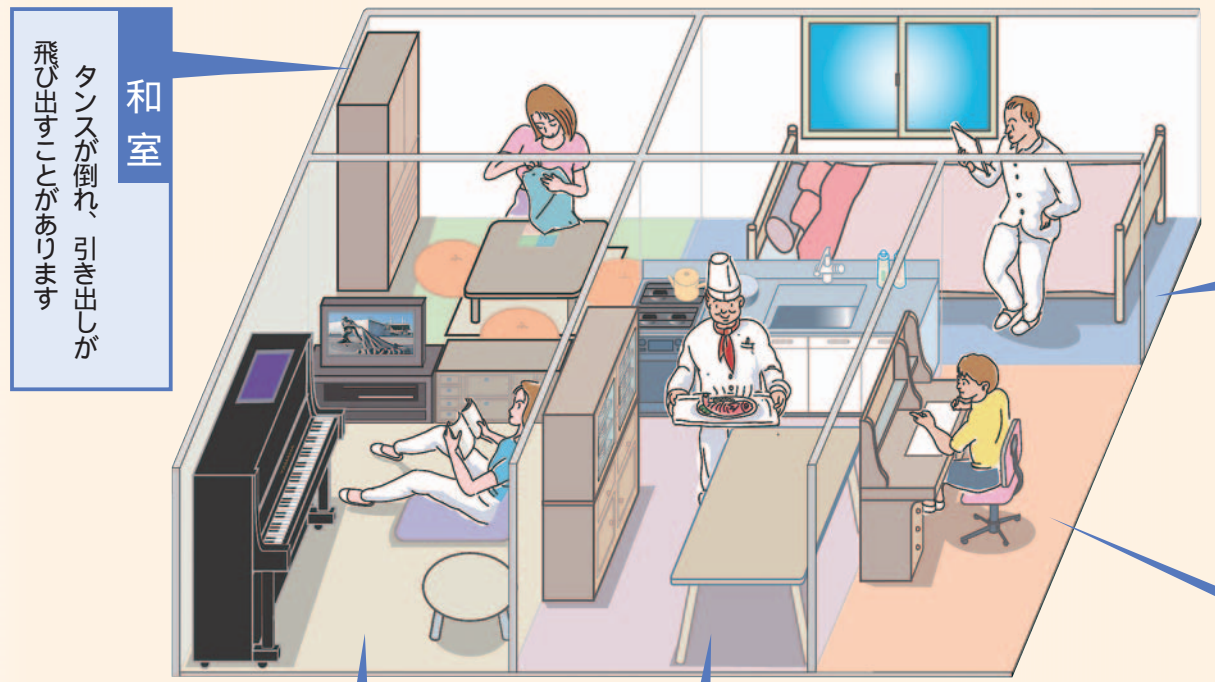

インタビュー

市内にお住まいの防災士・佐藤寛さんと後藤国寿さんにお話を伺いました。



ミニチュアの家具を使い、固定方法を説明する佐藤さんと後藤さん

地震が発生する前に対策を

岡原 以前福岡に住んでいたとき、福岡県西方沖地震を経験しましたが、頭の中が真っ白になってしまい、何もできませんでした。地震が発生したときは何をすればよいのでしょうか。

後藤さん 地震が起きたとき、大きな揺れで何もできないのが現実です。火を消そうとして逆にやけどを負うなど、危険もありますので、無理をせず身の安全を確保してください。けがをしないよう、事前に対策を講じておくことが大切です。



身の安全は家具の固定から

荒堀 いろいろな対策があると思いますが、具体的には何から手をつければよいのでしょうか。

佐藤さん 阪神・淡路大震災では、6,434人が亡くなりました。そのうち、8割以上の方がたんすなどの下敷きになり、圧死・窒息死しています。家具の転倒防止をしておけばたくさんの命が助かったはずですが、地震を防ぐことはできませんが、転倒防止器具などを使い家具の転倒を防ぐことは可能です。



しっかりした下地に固定

高橋 図1 - のように和室にたんすがある場合、どのように固定したらいいのですか。

後藤さん しっかりとした下地に固定することが大切です。大きくて重いたんすの場合は複数の金具で固定しましょう。



金具を使わなくても倒れにくくすることは可能

岡原 マンションや団地などで金具を使えない

場合はどうすればいいのですか。

佐藤さん 金具を使えない場合、家具の下に図のようにストッパーを入れましょう。家具の下部全面に入れることが理想的ですが、両端に入れておくことでも効果が期待できます。

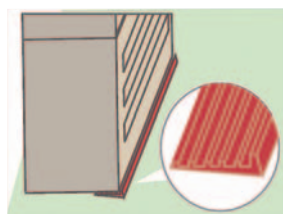

高橋 我が家では、天井と家具の間に突っ張り式の転倒防止器具を設置しているのですが、ほかに対策は必要ですか。

佐藤さん 突っ張り式の器具の場合、天井の強度を確認しましょう。天井に強度があればある程度の効果は期待できますが、それでも揺れによって外れる場合がありますので、ストッパーや金具などの併用をお勧めします。

家電・ピアノはワイヤーやベルトを使って固定

荒堀 図1 - のようにテレビやピアノがある場合、どのように固定したらいいのですか。

後藤さん テレビは台と固定し、ワイヤーなどを使って壁とも固定

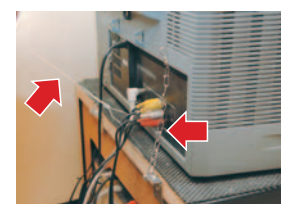

自身

我が家に潜む危険性は？ 想像力を働かせよう

八千代市は、標高5～30メートルのなだらかな台地が広がり、海にも面していないなど自然災害が少ない、恵まれた地勢といえます。それでも地震があったときは、建物の損壊や家具の転倒を防ぐことはできません。建物それぞれの構造、間取りや置かれている家具などに合わせた対策が必要です。まずは「もしも大きな地震が起こったら、転倒・落下するものは何だろう」と想定して家の中を見渡してみましょう。図1のように、家の中にはたくさんの危険が潜んでいます。

備えはちょっとした工夫から

地震は、いつ起こるか分かりません。慌てることのないように日ごろから準備をしておきましょう。薬・入れ歯・補聴器・メガネなど、なければ困る物を身近に置いておくことが大切です。また、非常用品として特別に用意するのではなく、なるべく日用品を利用して備えておきましょう。

日常生活での備え

ティッシュペーパー、ラップ、ゴミ袋、飲料水などはある程度買い置きして分散保管し、古い物から順番に使いましょう

浴槽に水を張っておくと、トイレの水に使ったり、手を洗ったりする生活用水を確保することができます

家族で防災会議をしましょう

大人が子どもを守ることはいうまでもありませんが、子ども自身が防災について理解し、行動することも大切です。火の始末や避難経路の確保など家族で話し合って役割を分担しておくことで被災時に慌てることなく対処することができます。しかし、地震は家族がそろっているときに発生するとは限りません。離れ離れになった場合の安否確認方法・集合場所を決めておきましょう。安否の確認には「災害用伝言ダイヤル171」が便利です。

無事を伝えるには 「災害用伝言ダイヤル171」

災害用伝言ダイヤルは、地震などの災害の発生により被災地への電話が増加し、つながりにくい状況になった場合に提供が開始されます。被災地の固定電話番号ごとに伝言を録音・再生することができ、災害時の安否状況を声の伝言板でやり取りすることができます。

使い方

171をダイヤルする（音声案内が流れます）
録音する場合は1、再生する場合は2を押す
被災地の人の固定電話番号を市外局番からダイヤルする
毎月1日に体験することができます

県西部防災センターで 災害を疑似体験



起震装置で大地震を疑似体験

20年11月30日、市主催の「女性のための防災教室」に女性版編集委員も参加。松戸市にある県西部防災センターで震度7の揺れを体験しました。

高橋 立ってられないほどの強い揺れに驚きました。実際の地震では、もっとパニック状態になることでしょう。疑似体験では、家具が固定されており、物が散乱することはありませんでしたが、我が家でこの揺れがきたらと思うとゾッとします。

岡原 疑似体験なので実際の地震とは異なりますが、以前被災した福岡県西方沖地震の記憶がよみがえりました。疑似体験であっても経験しておくことで、自宅の防災対策を考えるときに役立つと感じました。

寝室

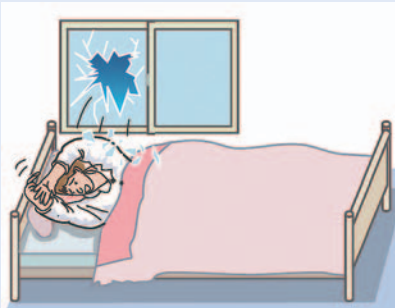

ベッドの上に窓がある場合、大きな揺れによってガラスが割れ、破片が降りかかってくる可能性があります

子ども部屋



勉強机などの引き出しが勢いよく飛び出す危険性があります。離れた場所においても、引き出しに当たってけがをすることがあります

しましょう。ピアノの場合は、通常の受け皿では揺れでキャスターが外れてしまいます。防振タイプの受け皿に交換したり、柱にベルトで固定したりしましょう。

台所は食器が散乱し、 冷蔵庫が行く手を阻みます

高橋 主婦は台所にいることが多いと思います。台所にはどんな危険がありますか。

佐藤さん 図1 - のように食器が飛び出す恐れがあります。まず、食器棚を壁にしっかり固定しておきましょう。上下二

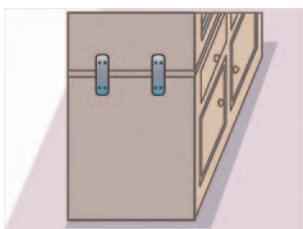

段に分かれるタイプの場合は、上下を連結してから固定しましょう。食器棚を固定したら、次は大きな揺れで食器が飛び出さないよう扉を固定し、外側のガラス面に飛散防止フィルムをはりましょう。内側のガラス面にフィルムをはっても効果はありませんので気をつけてください。

後藤さん あとは冷蔵庫。動いたり倒れたりするとけがをするだけでなく、避難経路をふさぐ原因となります。



かなりの重量がありますので、女性の力では動かすことが難しいと思います。冷蔵庫についているフックを利用してワイヤーで固定し、キャスターも動かないようにしておきましょう。

寝室には家具を置かない。 窓ガラスには飛散防止フィルムを

岡原 寝室で気をつけることはありますか。
後藤さん 阪神・淡路大震災は午前5時46分に発生。寝ているところに家具が倒れ、多くの人が亡くなりました。理想は家具を置かないことですが、置くときは寝ているところへ倒れないよう配置を考え、しっかりと固定しましょう。佐藤さん 家具の転倒のほか、図1 - のようにガラスが割れて破片が降りかかる恐れがあります。窓ガラス内側に飛散防止フィルムをはりましょう。窓ガラス全面にフィルムをはるのが理想ですが、難しい場合は右のように窓枠の上部、中央、下部にフィルムをはることで室内への飛散を減らせます。

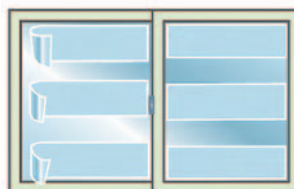

倒れる向きを考えて配置

荒堀 子ども部屋の対策はどんなことに気をつ

ければいいのですか。

佐藤さん 図1 - のように、勉強机などの引き出しが飛び出すことがあります。寝ていた子どもに当たって大けがを負うケースもありました。特に寝ているところへ物が落ちてこないように配置を工夫してください。

後藤さん ドア付近に家具がある場合は出口をふさいでしまう危険性があります。また、重いものは下の引き出しに入れておいたほうがいいですね。重心が下がり家具が安定します。

避難所に行くのは最後の手段

高橋 最後に、市民の皆さんに伝えたいことは、後藤さん 何よりもけがをしないことが大切です。その第一歩が家具などを倒れないように固定すること。しっかりと対策しておけば、被災後も我が家で生活することができます。自宅で生活できる状態があれば、これ以上の安心はないと思います。

佐藤さん 被災したとき、避難所に行けばなんとかかなるという考えをお持ちの人がいたら改めてもらいたいと思います。地域全体が被災する中で、避難所が機能するまでには、ある程度の日数が掛かります。避難所に行かなくて済むよう、半年に1度は家族で「我が家の防災」について確認しましょう。

お知らせ

市役所
〒276-8501 大和田新田312-5
☎483-1151(代表)

小・中学校の入学通知書が届いていない人はご連絡を

今年4月に市内公立小・中学校へ入学予定の児童・生徒の保護者の皆さんあてに「入学通知書」を郵送しました。

次の人は教育委員会学務課へご連絡ください。まだ通知書が届いていない人 通知書の記載内容が実際と異なる人 入学式までに市内転居・市外転出予定の人

国立・県立・私立学校に入学する人は、入学する学校の入学承諾書などに入学通知書を添えて、同課へお届けください。

外国籍の人には「入学手続き案内」を郵送しましたので、入学を希望する場合はお問い合わせください。(学務課)

自動車などの差し押さえに「タイヤロック」

税負担の公平性を保つため、市税の滞納者に対して滞納処分を行っています。再三の催告に応じない場合は「タイヤロック」を使った差し押さえを行います。

「タイヤロック」は自動車などに取り付け、運行できない状態にするものです。装着後も税を滞納している場合には、自動車を引き揚げ、公売を行います。(納税課)



「タイヤロック」の使用例

21年度償却資産の申告を

償却資産の申告は2月2日(月)まで。申告が済んでいない人は申告してください。対象は市内で事業を行っている償却資産の所有者です。詳しくは資産税課まで。

家庭相談員を募集

児童福祉に関する相談業務をする家庭相談員(非常勤職員)を募集します。

▶対象 か に該当する概ね55歳までの人。保健師、社会福祉主事のいずれかの資格を持っている人 大学で児童福祉、社会福祉、心理学などの課程を修め、相談などの業務に従事してきた人 ▶募集人数 1人 ▶勤務日 月曜～金曜日のうち4日間、午前9時～午後5時。4月1日(水)から1年間、再任可 ▶報酬 月額18万3,600円 ▶選考方法 書類審査と面接 ▶応募方法 2月2日(月)から16日(月)までに、次の書類を市役所2階元気子ども課子ども相談センターへ持参。市販の履歴書に必要事項を記入した物(写真貼付) 「家庭相談員の応募にあたって」と題した400字詰め原稿用紙2枚以内の作文

応募書類は非公開、返却しません。面接は2月23日(月)に行います (元気子ども課)

市営墓地建設協議会委員を募集

22年度に供用開始予定の市営墓地の運営などについて審議する市民委員を募集します。

▶対象 市内在住の成人で任期中2回程度の平日昼間の会議に出席できる人 ▶募集人数 2人 ▶任期 3月～10月31日(土) ▶報酬 会議1回につき6,500円 ▶応募方法 2月23日(月)必着で次の書類を〒276-8501市役所健康福祉課へ郵送または持参。住所、氏名(ふりがな)、年齢、性別、電話番号、主な職歴を書いた用紙。様式自由 「市営墓地に期待すること」と題した800字程度の作文

応募書類は非公開、返却しません。選考結果は応募者本人に文書で通知します (健康福祉課)

軽自動車・原動機付自転車などをお持ちの人へ

軽自動車・原動機付自転車などに課せられる軽自動車税は、4月1日時点の所有者に課税されます。次の要件に該当する人は、下記の場所で早めに手続きをしてください。

使用不能な軽自動車・原動機付自転車などを所有している人 盗難など

の被害に遭った人 譲渡または市外へ転出する人

【手続きの場所】 ▶排気量125cc以下の原動機付自転車...市民税課 ▶排気量125cc超の二輪車...習志野自動車検査登録事務所☎050-5540-2024(船橋市習志野台857-1) ▶軽自動車...軽自動車検査協会千葉事務所☎043-245-0163(千葉市美浜区新港223-8)

(市民税課)

小・中学校の体育施設を開放 21年度の登録は13日(金)まで

市立小学校の体育館と運動場、市立中学校の体育館を開放します。

▶対象 利用施設の近隣に在住または在勤の人で、小・中学生で構成され、常に10人以上が参加し、指導者及び責任者が明確なスポーツ団体 責任者が明確で、常に10人以上が参加しているスポーツ・文化活動団体 ▶利用期間 4月1日(水)～22年3月31日(水) ▶申し込み 2月13日(金)までに(土曜・日曜日、祝日を除く)申請書を文化・スポーツ課へ持参。20年度に登録した団体も申請が必要です ▶開放場所/日時 小学校体育館/月～金曜日の午後6時～9時、土曜・日曜日、祝日の午前9時～午後9時 小学校運動場/土曜・日曜日、祝日の午前8時～午後5時 中学校体育館/午後7時～9時 (文化・スポーツ課)

特別慰労品贈呈の受け付けは 3月31日(火)まで

恩給欠格者、戦後強制抑留者、引揚者ご本人に特別慰労品を贈呈しています。対象となる人は健康福祉課の窓口にある請求書を3月31日(火)までに提出してください。

資格要件などの問い合わせは、祝日を除く月曜～金曜日の午前9時15分～午後5時15分に、独立行政法人平和祈

献血

2月7日(土)午前10時～11時45分・午後1時～4時30分、フルルガーデン八千代 (八千代市赤十字奉仕団主催)

年齢や健康状態により、献血できない場合があります。詳しくは、県船橋赤十字血液センター☎457-0711へ

念事業特別基金☎0120-234-933へ。(健康福祉課)

四市複合事務組合議会の 第1回定例会を開催

21年度四市複合事務組合予算の審議などを行います。本会議の傍聴を希望する人は同組合事務局☎436-2772へ

▶日時 2月18日(水)午後2時から ▶場所 船橋市役所 (健康福祉課)

「八千代市の環境」を無料配布

市の環境に関する19年度調査結果をまとめた「八千代市の環境」を無料で配布しています。希望者は市役所2階環境保全課へ。部数に限りあり。市ホームページにも掲載中です。(環境保全課)

八千代まちづくり緑が丘基金の 21年度助成団体を募集

公益信託八千代まちづくり緑が丘基金では、緑豊かで快適な住環境の創造と保全のため、主体的にまちづくりを行っている団体に助成金を交付しています。

▶対象 グリーンベルト、街路樹、花壇、歩道、公開空き地の整備や駅前広場、公園、緑地の清掃など、基金の目的を達成するために必要な活動を主体的、継続的に行う団体 ▶助成金額 1団体20万円以内 ▶申し込み 同基金所定の申請書に21年度収支予算書を添付し3月31日(火)までに(消印有効)同基金へ送付 ▶申請書請求・提出先〒100-8212千代田区丸の内1-4-5三菱UFJ信託銀行株式会社リテール受託業務部公益信託グループ☎03-6250-4596(担当/江川) ▶募集期間 2月2日(月)～3月31日(火) 申請書は市役所5階都市整備課窓口にもあります (都市整備課)

夜間・休日 急病診療

▶往診はしません ▶服用中の薬、おくすり手帳があれば持参してください

やちよ夜間小児急病センター☎458-6090 (東京女子医科大学八千代医療センター内) 【小児科】毎日午後6時～11時

テレホン案内 夜間急病待機医と休日当番医

夜間急病待機医 【受付時間】平日午後7時～翌日午前8時30分 土・日曜日・祝日・年末年始 午後5時～翌日午前8時30分 内科系☎482-6870 外科系☎482-6871 休日当番医 【受付時間】日曜日、祝日、年末年始 午前8時30分～午後5時 内科系(内科小児科) ☎482-6870 外科系、その他の科目 ☎482-6871 歯科 ☎482-6872 ▶電話がつかないときは市役所☎483-1151 または消防本部☎459-2441へ

2月の相談案内

ふれあい相談	高齢者総合相談	緑の相談	子どもの総合相談(0～18歳)	ことばと発達	青少年の非行	教育相談	適応支援相談	消費生活相談	女性こころの悩み電話相談	住宅耐震相談・建築指導課	住宅修繕業者団体幹旋相談	内職相談	職業相談	メンタルヘルスサポート相談	人権福祉課	厚生国民年金	年金相談	戸籍相談	登記測量相談	行政書士相談	交通事故相談	予約制	行政相談	
21日(土)(要予約)	火曜日13時～16時	月～金曜日 8時30分～17時	26日(木) 月～金曜日 8時30分～17時	月～金曜日 9時～17時	月～金曜日 9時～16時	月～金曜日 9時～16時	月～金曜日 9時～17時	月～金曜日 9時～17時	火・木・金曜日 9時～16時	9日(月)13時～16時	月～金曜日 9時～17時	火・金曜日 10時～16時	月～金曜日 9時～17時	18日(水)(予約制) 9時30分～15時30分	12日(木) 10時～16時	19日(木) 13時～16時	月～金曜日 8時30分～17時	20日(金) 13時～16時	12日(木) 13時～16時	19日(木) 10時～15時	25日(水) 10時～15時	23日(月) 9時30分～15時	3日(火)6時～13時	16日(月) 13時～16時
社会福祉協議会 ☎(483)33021	社会福祉協議会 ☎(48)22940	地域包括支援センター ☎(483)1151	環境緑化公社 ☎(45)06446	ことばと発達の相談室 ☎(48)090887	青少年センター ☎(48)08866	教育センター ☎(48)08866	フレンド八千代 ☎(48)61019	消費生活センター ☎(48)50559	男女共同参画センター ☎(48)67333	建築指導課	商工課	人と求職	職業相談室(1階)	障害者支援課	福祉センター1 4階研修室	国民年金課	戸籍住民課	生活安全課	はの各予約以外	まで15時30分	の各種相談	生活安全課		

市役所 ☎483-1151(代表)

ミニガイド
2月の習志野演習場訓練日程 気象条件などにより一部変更または中止する場合があります。【落下傘降下訓練】16日(月)・18日(水)・20日(金)・21日(土)・23日(月)・24日(火)・28日(土)8時～17時30分【ヘリコプター離発着訓練】4日(水)・5日(木)・7日(土)・8日(日)・11日(祝)・14日(土)・15日(日)・18日(水)・28日(土)8時～20時 習志野駐屯地第1空挺団広報班 ☎(466)2141

保健

〒276-0042 ゆりのき台2-10
保健センター母子保健課 電話486-7250
健康づくり課 電話483-4646

2歳6か月児歯科健診 予約制

歯科医師による健診や相談、歯科衛生士の歯みがき実習。

▶日時 3月9日(月)・13日(金)受け付けは午前9時30分～10時 ▶場所 保健センター ▶対象 18年9月生まれの子 ▶申し込み 2月27日(金)までに電話で母子保健課へ

マタニティ講座・全2回

1回目は助産師による妊婦体操と制度紹介、2回目は簡単な調理実習と歯科医師による講話など。

▶日時 3月5日(木)午後1時15分～3時45分 3月12日(木)午前11時～午後3時15分 / 各回15分前から受け付け ▶場所 保健センター ▶対象 初めての赤ちゃんを迎える妊娠7か月前後の人。なるべく安定期に受講を。2人目以降で参加希望の人は要相談 ▶定員 先着30人 ▶持ち物 母子健康手帳、飲み物。2回目は食材費150円とおにぎりなどの主食 ▶申し込み 電話で母子保健課へ

パパとママの子育て教室

2人でTRY。赤ちゃん人形を使ったおふろの入れ方の実習や妊娠・出産・子育ての話などをします。

▶日時 3月14日(土)午前9時30分～正午・午後1時30分～4時 / 各回15分前から受け付け ▶場所 保健センター ▶対象 初めて赤ちゃんを迎える夫婦と赤ちゃんを世話する予定の祖父母など ▶定員 先着30組 ▶持ち物 母子健康手帳、筆記用具、飲み物 ▶申し込み 電話で母子保健課へ

マタニティ広場

保育園やすてっぷ21内にある地域子育て支援センターでは、妊娠7か月前

後の人を対象に、友達づくりや情報交換を目的とした「マタニティ広場」を開催しています。母子健康手帳と一緒に交付した、すくすくセットの「赤ちゃんを迎えるあなたに」を参考に各センターへ電話で申し込んでください。

▶3月の日程 4日(水)...村上北保育園・10日(火)...米本南保育園・11日(水)...すてっぷ21勝田台・16日(月)...すてっぷ21大和田・18日(水)...睦北保育園 (母子保健課)

今日から活かせる知っ得☆講座 ～元気の秘けつ伝えます～

運動、認知症予防、食生活、お口ケアの「秘けつ」について。

▶会場 / 日時 阿蘇公民館 / 2月5日(木)・19日(木)午前10時～正午、八千代台公民館 / 2月13日(金)・16日(月)午前10時～正午 ▶定員 各会場先着30人 ▶申し込み 電話で健康づくり課へ

在宅訪問歯科健診

歩行が不自由で通院が困難な人や寝たきりなどの人を対象に、歯科医師が訪問し歯科健診を行います。申し込みは、電話で健康づくり課へ

習志野健康福祉センターから

女性のための健康相談(予約制) ▶日時 2月13日(金)午前9時30分～11時30分・18日(水)午後2時～4時 ▶場所 習志野健康福祉センター ▶申し込み 電話で地域保健福祉課電話477-2119へ

エイズ検査・梅毒検査・クラミジア検査・肝炎検査 梅毒・クラミジア検査はエイズ検査と同時に進行場合は、無料、匿名で受けられます。▶日時 2月5日(木)午前9時～10時(エイズ検査) 午前9時30分～10時(肝炎検査) 午後5時30分～7時30分(すべて)・19日(木)午後1時～2時(エイズ検査) 午後1時30分～2時(肝炎検査) エイズ検査結果は即日回答(予約制)成績書が必要な人は、目的の確認と免許証などで本人確認をします ▶場所 習志野健康福祉センター ▶問い合わせ 電話で健康生活支援課電話475-5151へ

薬物の相談 覚せい剤や大麻などの薬物乱用を許さない社会環境をつくりましょう。相談は県精神保健センター電話043-263-3893へ

情報ぎやらりー

特に表示されていないものは受講無料です。詳しくは各主催者に問い合わせてください。



おはなしと映画の会(八千代台公民館電話483-5553) お話「そりすべり」、パネルシアターなど。4歳以上対象。時2月14日(土)午前10時30分～11時45分 申当日直接同館へ

手作り工房「水引アート」全3回(村上公民館電話485-5452)水引細工を現代風にアレンジしたアクセサリ作り。全回参加できる市内在住の成人対象。先着12人。はさみ、20センチメートル以上の定規、速乾性木工用ボンド持参。時2月20日(金)、3月6日(金)・13日(金)午前9時30分～11時30分 費1,100円(2月14日(土)までに同館へ持参) 申2月10日(火)までに電話か直接同館窓口へ

育児支援講座「子育てに“わらべうた”を」全2回(村上公民館電話485-5452)2月1日現在、3歳未満の子とその保護者、または出産予定の人対象。先着20人。飲み物持参。時2月17日(火)3月3日(火)午前9時30分～11時30分 申14日(土)までに電話か直接同館窓口へ



ふるさと講座講演会 八千代の伝説とその背景(郷土博物館電話484-9011) 講師は市史執筆者の小池淳一さん。先着100人。時2月14日(土)午後1時～2時30分 申電話か直接同館窓口へ 博物館シアター(郷土博物館電話484-9011)「八千代のむか～し昔・古墳時代」「高津比神社高津の二十日ビシャ」を上映。時2月14日(土)午前11時～正午 申当日直接同館へ



つるし雛展示(文化伝承館電話458-1700)時3月1日(日)～31日(火) 申電話で同館へ。展示用のつるし雛、地方の雛人形を貸していただける人を募集。

折り紙くらぶ お雛様・鶴(文化伝承館電話458-1700)小学生以上対象(小学2年生以下は保護者同伴)先着20人。時2月14日(土)午前10時～正午 費200円 申電話か直接同館窓口へ



2月のプラネタリウム(少年自然の家電話488-6538)小学生以上対象。時2月8日(日)・22日(日)午前10時30分・午

後1時30分 / 5分前までに入場 費市内の人150円、市外の人300円 申当日直接同所へ

野鳥に親しむ会(少年自然の家電話488-6538)小学生以上対象。先着40人。時2月22日(日)午前9時～11時30分 所少年自然の家及び周辺地域 申20日(金)までに電話で同所へ

春の星空を見る会(少年自然の家電話488-6538)小学生以上対象(小・中学生は保護者同伴)先着50人。雨天・曇天の場合は中止。時3月13日(金)午後7時～9時 申3月11日(水)までに電話で同所へ

親子ふれあい自然体験教室(少年自然の家電話488-6538)餅つき、オリエンテーリングなど。市内在住の小・中学生とその保護者対象。抽選20組(1組8人まで)。時3月21日(土)午前9時～22日(日)正午 費食事代、材料代など1人2,500円(3月13日(金)以降の取り消しはキャンセル料1,300円がかかります) 申往復はがきに講座名、住所、氏名、年齢、性別、電話番号、返信先を書き3月2日(月)必着で〒276-0013保品1060-2同所へ郵送



普通救命講習会(消防本部警防課電話459-7804) AEDを含む心肺蘇生法など。修了者には「普通救命講習修了証」を交付。15歳～70歳対象。先着15人 / 申込者が少数の場合、希望に添えないこともあります。時2月22日(日)午後1時30分～4時30分 所中央消防署 費教本、消毒液代など600円 申17日(火)までに電話で同課へ。午後5時以降と土曜・日曜日は電話459-2441へ

家庭教育講演会「乳幼児編」子育て中の不安や心配どう向き合いますか?(生涯学習振興課電話481-0309)小児科・心療内科医の講演。子育てに関する質疑応答もあります。講師は緑が丘クリニック副院長の釜野聖子さん。乳幼児の保護者または家庭教育に関心のある人対象。先着80人。保育あり、先着15人(要予約) 時2月19日(木)午前10時～正午 所緑が丘公民館 申電話で同課へ

介護講演会「宇宙人からの贈りもの～心の世界～(ふれあいプラザ電話487-1511)講師は歌手橋幸夫さんの妻、凡子さん。市内在住または在勤の人対象。時2月17日(火)午後2時～3時 申当日直接同プラザへ

市民伝言板

県立八千代特別支援学校あすなろフェア 紙すき班や木工班などの中学・高等部生徒が作った製品の頒布。エコバッグ持参の人には景品あり。2月7日(土)10時～17時・8日(日)10時～16時30分 イオン八千代緑が丘ショッピングセンター2階ロース広場 同校・川田員(450)6321

市体育協会主催「スポーツフォーラム」わんぱく相撲を通しての子どもとのふれあい」をテーマにした講演と相撲甚句の実演。講師は元市内小学校校長の市村慎治郎さんと、(財)日本相撲協会相撲教習所甚句講師の国錦耕次郎さん。どなたでも参加できます。2月7日(土)18時～20時30分、市民会館 同会事務局員(483)5415

フォトU写真展 20年度の作品の中から選抜した作品を展示。2月11日(祝)15時～17時11日は12時から、15日は16時まで、勝田台文化センター。古川員(483)4719

学童保育研究会 子育てに関する講演と分科会。どなたでも参加できます。保育有り(要予約)。分科会には子どもも参加可。2月11日(祝)9時～16時、市民会館など。1400円。市学童保育連絡協議会・鈴木員(080)67900699

森であそぼう インディアンメントと竹こ飯作り。幼稚園以上の子とその保護者対象。先着20組。2月15日(日)9時30分～12時、ポイスカウト八千代第3団野営場(米本)。300円。申し込みは12日(木)までに加賀員(483)7019へ

春を呼ぶ音楽のついでい ラテンバンドバリエタ。うたこえ喫茶ともしびの演奏。先着300人。2月23日(月)13時～16時30分(作品展示は11時から)、勝田台文化センター。800円。全日本年金者組合八千代支部・源田員(090)5503(6)287

女性団体交流大会 地域団体の発表とオペラ歌手佳宗宝さんの歌。どなたでも参加できます。先着120人。2月26日(木)11時～14時30分、アースメイト(村上)。2000円(昼食付き)。申し込みは電話で会員(459)3040へ

八千代市バレーボールOF(桜花)大会 40歳以上の女性対象。チームでの参加可。3月1日(日)9時～17時、市民体育館。一人2000円(保険料込み)。申し込みは15日(日)までに電話で村田員(485)4401へ

火災・救急時には 119 番

救急車の適正利用にご協力ください

出動件数	12月	1～12月
救急	647件	6,957件
火災・その他	82件	788件

火災場所の問い合わせは電話459-0119へ

19万人のひろば



市役所屋上からの初日の出。
今年も良いことがありますように！
(1月1日午前6時52分ごろ撮影)

新成人有志が手作りのイベント 市民会館で成人式を開催

1月12日、市民会館で成人式が行われました。今年、成人を迎えたのは昭和63年4月2日から平成元年4月1日までに生まれた皆さん。市内では1,697人が“大人の仲間入り”をしました。

当日は、市主催の式典の後、プロジェクトチームが企画したビンゴ大会や恩師からのビデオレター上映会などが行われました。このプロジェクトチームは、新成人を中心に有志11人で結成されたもの。この日のために、9月から準備をしてきました。「新成人のメンバーは全員学生。平日の夜、授業が終わってから集まって打ち合わせをしました。会場に飾る横断幕などはすべて手作り。ビデオレターも、先生への連絡、撮影、編集まで自分たちで行いました」と、メンバーの松岡彩香さん。「イベントが成功してうれしい！ 感激して泣いちゃったメンバーもいるんですよ」と話していました。



▲横断幕を作るプロジェクトメンバーの皆さん

▶当日、市民会館のホワイエ(ロビー)に掲示し、新成人を祝福



リサイクル・ガイド
消費生活センター ☎485-0559

この欄に関する問い合わせは、消費生活センターへ。受け付けは午前8時30分～午後5時。土曜・日曜日、祝日はお休みです。交渉は当事者間で行い、結果は必ず同センターへ報告してください。

【あげます(無料)】▶クラシックLP盤レコード40枚 ▶ひな人形(親王飾り) ▶シャープ製ワープロ「書院」一式 ▶子ども用ダイニングチェア1脚(1~5歳使用可) ▶マンドリン ▶ナショナル製レコードプレーヤー(新品同様) ▶オイルヒーター

【ゆずります(有料)】▶サンソニック製IH電磁調理器(1,400ワット、未使用) ▶ブリヂストン製スタッドレスタイヤ4本(195-65R-15) ▶男児用子ども服(120cm) ▶ディズニー英語システムDVD(幼児向け教材) 【ゆずって(有料)】▶屋外用電球クリスマスイルミネーション ▶第二千代幼稚園男児用制服一式(130cm) ▶電動ミシン ▶高津幼稚園女児用制服一式(110~120cm) ▶小型1ドア冷蔵庫(2000年以降に製造された物) ▶七五三用女児7歳着物一式

八千代びと

純粋な子どもたちに囲まれて。 中米・コスタリカでボランティア活動

森野克宜さん(41歳/八千代台東)

青年海外協力隊員として、中米・コスタリカ共和国(以下コスタリカ)の児童園で活動してきた森野さん。2年間の任期を終えて帰国した森野さんにお話を聞きました。



——青年海外協力隊に応募した理由を聞かせてください
高校生のころ、通学途中に地下鉄の駅で青年海外協力隊員募集のポスターを見て「いつかは自分も参加してみたい、人のために何か役に立つことをしたい」と思っていました。大学院を卒業後、中学校で社会科、高校で公民科を教えました。38歳の時、青年海外協力隊に応募し、念願がなつて今回の派遣となりました。

——現地ではどのような仕事を？

私が勤務していたのは、首都サンホセにあるエル・マナンティアル児童園。9か月から12歳までの子どもを預かる、日本の保育所・幼稚園・学童保育所を合わせたような施設です。子どもたちの生活指導やレクリエーション指導を担当しました。

——どんな子どもたちでしたか？

素直でかわいい！とても純粋な子どもたちでした。コスタリカの子どもたちも、日本のアニメーションが大好き。「ドラゴンボール」や「セーラームーン」などが人気ですよ。

——うれしかったことは？

子どもたちが、日本の折り紙に興味を持ってくれたことです。折り紙の端と端がそろえられなかったり、はさみがうまく使えなかったりと苦労しましたが、作品が出来上がるととても喜んでくれました。その顔を見て、私もうれしくなりました。同時に「日本は物作りの国「なのだな」と実感しました。

——苦労したことは？

スリや強盗殺人が多いので、常に気を付けていました。また、東洋人に対する誤解や偏見があり、仕事や生活の面で「やりづらいなあ」と思うこともありました。

——現地の食べ物はどうでしたか？

「ガチョビント」という油をたっぷり使った豆ごはんをよく食べました。味付けが濃く、素朴な料理が多かったですね。

——今回の派遣で感じたことは？

海外で生活することで、日本の良いところが再発見できました。社会科教師という仕事の面でも、今後はより説得力のある授業ができると思います。



▲児童園の子どもたちと森野さん

寒空の下、16チームが熱い戦い



▲八千代市選抜A対柏レイソルユースU-13の試合

コミュニティワールドカップサッカー

12月23日から26日まで、「コミュニティワールドカップサッカー in 八千代・中学生の部」が、総合運動公園多目的広場などで開催されました。今回は世界的な経済危機の影響で、海外チームが不参加となつてしまいましたが、県内を始め全国から16チームが参加し、熱戦を繰り広げました。

【大会結果】

▶第1位 船橋トレセンU-14 ▶第2位 新潟県トレセンU-14 ▶第3位 桐蔭学園中学校

冬北斗、寒暄などの煌めきも、大いに詠んでみたい。

成功。四句目、冬の星々への憧れは古から変わらない。他にも

「冬桜」の本質を捉え、天空、御苑と格調ある言葉を配して

雑事が殖えたとき、その仲間と鍋を囲んでいる。三句目

我が身の業も煮ゆるかな、万太郎 作者は付合を上げた分、

鮫鱈も

られている。「一寸癖のあるもの」として詠まれる。

には色々あるが、「鮫鱈」はその異形とは似つかぬ美味で知

用して、年齢を重ねた人の思いを述べている。二句目、鍋物

選評 一句目、日記買ふは年末の季語、新しい日記を買

い来年も頑張ろうと自分を励ます。季語を十分に活

日記買ふまたまた老いぬ気負ひもて
閑はれる雑事増えたる鮫鱈鍋
天空に紛れ御苑の冬桜
オリオンを見てある人の傾ぎけり
初しぐれ花豆を買ふ湯治客
冬紅葉終の葉擦れのにぎにぎし
花びらの反りを整へ老菊師
枯菊の雨に打たれつ日暮れけり
人気なき落葉道縫ひ猫走る
黄昏のこもりと障子閉むる音
音立ててらくがきを噛み夜はしぐれ
一湾へなだれ落ちさう蜜柑山
豆を煮るかほり仄かに雪催
バザーにて買手のつかぬ毛皮かな
鈴生りの橙とりし一思案
煮大根の厚さ懐かし報恩講
吊るし柿甘き日ざしを蓄へて

吉橋 安原 和子
大和田新田 野村 信幸
勝田台 二階堂 和枝
大学町 横溝 陽子
大和田新田 青木 滋
勝田台 多田 くに子
八千代台北 大島 宏
勝田台 沼本 嘉幸
米本団地 那須 伸子
米本団地 唐澤 菊枝
大和田新田 松本 真佐
八千代台北 渡邊 貞二
八千代台南 豊永 純子
下市場 一條 修子
大和田新田 軽石 信子
八千代台南 丹羽志げ子
勝田台 小島 文子

テレビ 広報 J:COM チャンネルで、15日まで毎日12時30分、17時30分、20時30分放映
やちよNAVi わがまちの消防団

文化・スポーツ振興財団自主事業
☎483-5111 www.ycp.or.jp/

やちよミュージックフェスタ2009
2月15日(日) 13時開演 市民会館小ホール
全席自由/500円(60歳以上および中学生以下は無料)
※年齢確認できる物をお持ちください 発売中

モーザルト：レクイエム演奏会
2月22日(日) 14時開演 市民会館大ホール
全席自由/2,000円、フレンド1,800円
高校生以下1,000円 発売中

ザ・ニューズペーパー'09
3月14日(土) 14時・18時開演 市民会館大ホール
全席指定/一般4,000円、フレンド3,800円
当日4,500円 発売中

来生たかおコンサート2009～余韻～
3月15日(日) 16時開演 市民会館大ホール
全席指定/一般6,300円、フレンド5,800円
発売中

星裏一版画展示室(八千代市市民会館3階)
樹シリーズ作品展Ⅲ～版木と共に～