



●八千代の人口 19万8,029人(+306人) 男 9万7,992人(+133人) 女 10万37人(+173人) ●八千代の世帯 8万7,715世帯(+249世帯) 4月末現在。( ) 内は前月比

## 「あらっ、もしかして八千代？」 ドラマやCM、映画にも登場しています



▲5月10日に同級生が住職をしている観音寺を訪れました。「長々と散歩」は6月30日(土)までJ:COMチャンネル(11ch)で放送しています

自然豊かで都心からもアクセスの良い八千代市。映画やドラマなどの撮影場所として活用してもらえるように、千葉県フィルムコミッションと協力し、積極的にPRしています。最近では、八千代緑が丘駅や新川周辺などでのCM撮影や、中央図書館で人気ドラマのロケが行われました。

明日、6月16日(土)には市民エキストラ延べ100人が参加し、ほぼ全編本市を舞台にした映画「ゆずりは」が公開されます。また、1日から始まったJ:COM番組「長々と散歩」では服部市長が自身にゆかりのある場所などを紹介。散歩しながら、市の魅力をPRします。次はあなたの街にお邪魔するかもしれませんよ。

### 今号の紙面から

- ◆本庁舎旧館と新館の建て替え方針が決定……2・3
- ◆TRC八千代中央図書館・オーエンス八千代市民ギャラリーオープン3周年祭を開催……4・5
- ◆市民水泳大会の参加者を募集……5

### 31年の成人式は1月13日(日)に開催します

式典のほか、新成人有志を中心としたプロジェクトチームによる記念行事も行われる予定です。会場は市民会館で、受付開始は正午を予定しています。詳細は決まり次第、市ホームページや広報やちよでお知らせします。お問い合わせは青少年課(481-0306)へ



### 65歳以上で運転免許証を自主返納した人にタクシー券を交付します

7月1日(日)から、運転免許証を自主返納した高齢者に、タクシー券を交付する制度を始めます。  
▼対象 65歳以上の人で29年4月1日以降に運転経歴証明書が交付されている人 ▼交付内容 利用1回につき500円割引きされるタクシー券を20枚交付。1回限りの交付 ▼手続方法 運転経歴証明書の写しと印鑑をお持ちになり長寿支援課へ。7月1日(日)午前9時～午後4時は、臨時で受け付けます  
(長寿支援課)

### 募集 平和を願う千羽鶴

8月6日(月)に市民会館で開催する「黙とうと献花の集い」に展示する千羽鶴を募集します。式典後は、市役所ロビーなどに展示し、広島・長崎市に献納します。  
▼応募方法 7月20日(金)までに〒276-8501市役所総合企画課に郵送または持参。折り鶴を糸などで繋いで、抜けないようにボタンなどで留めた状態でお持ちください。千羽鶴の長さは1m20cm以内で、氏名を書いたりボンや短冊を結ぶ場合は寄贈者で行ってください。氏名(団体は、団体名と代表者名)、住所、電話番号、鶴の総数、希望送付先(広島・長崎・どちらでも可)を記入した紙を添付してください  
(総合企画課)

### CO2削減/ライトダウンキャンペーン

環境省では、地球温暖化対策として、全国のライトアップ施設や各家庭の照明の消灯を呼びかける「CO2削減/ライトダウンキャンペーン」を実施しています。ライトアップに慣れた生活の中で、照明を消して過ごし、普段、何気なく使っている電気について意識してみませんか。

▼期間 6月21日(木)(夏至)～7月7日(土)(七夕/クールアース・デー) ▼特別実施日 6月21日(木)、7月7日(土)午後8時～午後10時。できる範囲で照明の一齐消灯にご協力ください



# 本庁舎旧館と新館の建て替え



市役所本庁舎旧館と新館は、耐震性の不足や老朽化、施設の狭あい化などのさまざまな課題を抱えています。市ではこれまで庁舎の整備について新築や改修または組み合わせなどの検討を重ねてきました。その結果、新庁舎として建て替え、現在分散している上下水道局と教育委員会を現庁舎敷地に集約することに決定しました。今年度は、市庁舎整備基本計画の策定に取り組み、6年後の平成36年度の開庁を目指します。

## ■災害に耐えられる安全な庁舎へ

建築等の有識者を委員とした庁舎整備手法等専門会議から提出された報告書を踏まえて、上下水道局や教育委員会が分散しているため、不便な各庁舎の機能を1か所に集約することを前提に、課題を抱える現在の庁舎について、新築と改修を組み合わせた整備手法を検討した結果、次の3つの理由から、本庁舎旧館と新館を建て替えることに決めました。

### 1. 災害に耐える高い安全性の確保

市庁舎は防災拠点として、災害発生時でも業務が継続できなければなりません。

県が行った平成26・27年度千葉県地震被害想定調査の結果によると、今後30年以内に千葉県北西部直下地震が発生する確率は70%と高く、市内では、最大震度6強を観測し、建物の倒壊や火災、帰宅困難者の発生など、甚大な被害が想定されています。このことから、現在の庁舎を改修するよりもさらに高い安全性が確保できる、建て替えによる整備が必要です。

### 2. 利便性の向上や老朽化への

#### 抜本的な対応が必要

現在の庁舎の改修では、市庁舎の分散や執務スペースの狭あい化などにより利便性が低いといった課題があるほか、設備や柱・梁などの老朽化への抜本的な対応が図れません。

### 3. 民間資金などの活用の可能性

事業費削減のためには、民間資金などを活用した事業手法の検討が必要です。現在の庁舎の改修工事を多く含む整備計画では、民間事業者

にとって不確定要素が多いため、事前に費用やリスクを明確にすることが困難です。

## ■市庁舎の移り変わり

昭和42年に市制を施行してから、昭和40・50年代と急激に人口が増加しました。そこで、市ではさまざまな行政需要や市民ニーズに対応するため、昭和44年に本庁舎旧館を開庁。昭和47年に上下水道局庁舎、昭和51年に本庁舎新館、昭和61年に本庁舎別館を建築したほか、教育委員会庁舎として平成10年2月に旧八千代郵便局を取得しました。また、平成16年12月に旧千葉地方法務局八千代出張所を取得し、第2別館として使用しています。

そのうち耐震性が不足しているのは、築49年の本庁舎旧館と築45年の上下水道局庁舎、築42年の本庁舎新館となっています。特に本庁舎旧館は、I s値0.21で、震度6強以上の大地震で崩壊、倒壊する危険性が高いとされています。

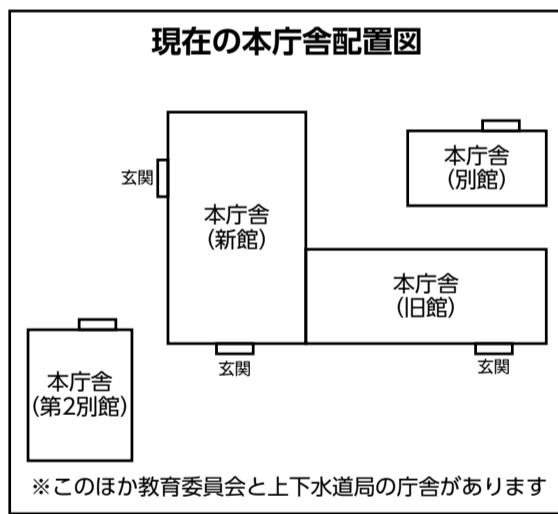

## ■庁内プロジェクトチームや庁舎整備手法等専門会議で検討

本庁舎は、建築から40年以上が経ち、現在庁舎に求められる水準の機能を発揮することができない状況になっています。災害が発生したときのリスクだけでなく、市民のプライバシーに配慮した窓口、セキュリティーの確保、駐車スペースの不足などの課題も抱えています。市では当初、平成23年3月の東日本大震災を受けて、本庁舎旧館と新館の耐震改修と、老朽化した設備の更新を含む大規模改修を行う方針を決定しました。しかし、平成28年4月に発生した熊本地震では、一部の自治体で耐震補強を行った庁舎でも被災し、防災拠点施設としての機能を果たすことができませんでした。このようなことを踏まえて、庁内にプロジェクトチーム（現庁舎総合整備課）を設置し、改めて耐震化整備について検討を進めてきました。

平成29年度には、市庁舎の整備手法等を検討するため、建築等の外部有識者5人を委員とする

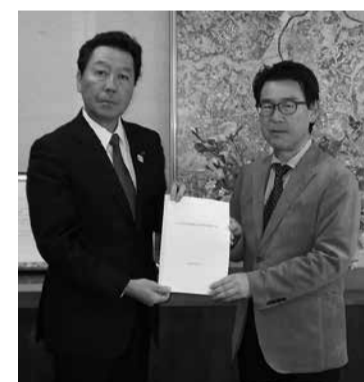

▲市長に報告書を手渡す柳澤要委員長(右)

る庁舎整備手法等専門会議を開催しました。市では、現在の庁舎の課題を整理し、専門会議での意見を基に市庁舎整備の考え方として「耐震性と業務継続性

**クールビズを実施しています**

市では、地球温暖化対策としてエコアクション21を推進し、冷房時の室温28度でも快適に過ごせるライフスタイル「クールビズ」を実施しています。今年度は、5月1日(火)から9月30日(日)までをクールビズ期間とし、ノーネクタイやポロシャツなどの軽装を心がけ、節電に努めています。また、10月も、暑い日には各自の判断でクールビズを実施します。(総務課・環境政策室)



**募集 起業に役立つ実践創業塾の受講者**

八千代商工会議所では、市創業支援事業計画に基づき、創業予定者や創業者を対象とした、起業に役立つ知識・情報の習得を目指す実践創業塾を開催します。終了後には、さまざまな創業支援の特典も受けられます。

▼開催日 6月23日(土)～7月28日(土)・全10コマ ▼参加費 5000円 ▼申し込み・問い合わせ 同商工会議所(4817711)

**募集 国民健康保険・後期高齢者医療保険料納付相談員**

国民健康保険・後期高齢者医療保険料及び延滞金の収納、保険料の納付勧奨及び納付相談、加入状況や居住状況等の調査などを行います。業務には、自家用車を使用しますので対人・対物無制限の任意保険への加入が必要です。

▼資格 ワード・エクセルなどの簡単な入力ができる普通自動車運転免許所持者 ▼募集人数 2人 ▼任期 8月1日～31年3月31日。以降は条件付きで年度更新となります ▼勤務条件 月平均20日程度。4週9休(シフト表による)。月4日程度の土日勤務あり。年末年始と祝日は休み ▼勤務時間 午前9時～午後4時。休憩時間60分 ▼報酬 基本給月14万2500円。また、訪問時の走行距離1キロメートルあたり37円を支給します。社会保険、厚生年金、雇用保険、公務災害あり ▼応募方法 市販の履歴書(写真貼付)を、〒276-1850 1市役所国保年金課へ郵送または持参。6月25日(月)必着。応募書類は非公開、返却しません (国保年金課)

り換える場合、または②～④の浄化槽を新設する場合、次の金額を上限として補助金を交付します。また、単独処理浄化槽から取り換える場合は18万円、くみ取り便槽から取り換える場合は10万円を加算します(建て替えに伴う場合を除く)

①N20型・②N10型 44万4000円(5人槽)～57万6000円(8～10人槽) ③NP型 52万8000円(5人槽)～96万3000円(8～10人槽) ④BOD型 48万9000円(5人槽)～90万3000円(8～10人槽) (環境保全課)

## 庁舎ができた頃の八千代を振り返る

# 方針が決定

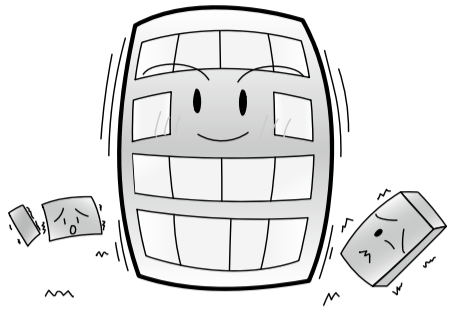

の確保」と「市民サービスの向上」「財政負担の軽減と庁舎機能の最適化」の3点を重要視し、整備手法等について検討しました。専門会議での検討結果は、報告書として取りまとめられ、市長に手渡されました。

### ■事業費とスケジュール

整備に必要な費用について、庁舎整備のための基金を平成34年までに30億円を目標に積み立てを進めています。また、事業費削減のために民間の資金、技術力、ノウハウを活用した事業手法についての検討も行います。

事業スケジュールは、現在次のように想定していますが、できるだけ早く完成できるように工期短縮を含め、検討していきます。

**平成30年度基本計画策定** 基本計画では、新庁舎の位置や規模、必要な機能、設備などを決定します。

**31年度基本設計策定** 基本設計では、基本計画で示された条件などを基に、庁舎の規模など概略を決定して図面などを作成します。これにより工事費の概算も示されます。

**32・33年度実施設計策定** 実施設計では、基本設計を基に使用する材料など、より具体的な仕様を定めた詳細設計や図面などを作成します。

**34・35年度新庁舎建設工事**

**36年度新庁舎開庁**

### 6月30日に市民説明会を開催します

市庁舎整備の方針やこれまでの検討経緯などについて説明します。先着100人。申し込みは不

#### ●昭和44年現在の本庁舎旧館完成



▲昭和44年市役所庁舎（現本庁舎旧館）が完成  
現在の場所に庁舎が完成したとき、世帯数は14,598世帯で、人口は56,112人でした。

7月には、市内で初めての市立図書館として現大和田図書館がオープンしました。この頃、昭和43年に勝田団地、45年に米本団地への入居が始まりました。

#### ●昭和47年現在の上下水道局庁舎完成

このとき本市の世帯数は27,576世帯、人口は96,277人でした。



▲昭和47年の水道局庁舎（現上下水道局庁舎）

5月には高津団地への入居が始まりました。前年の46年には、吉橋工業団地の造成工事が完成しています。

また、翌年の48年には、現在の教育委員会庁舎（旧大和田郵便局）が完成。3月には住民登録人口が10万人を超えました。

●昭和51年本庁舎新館が完成して現在の形に  
世帯数は34,703世帯、人は117,099人でした。8月には村上団地への入居が始まりました。前年の50年に実施された国勢調査では、人口の増加率が県内1位、全国の人口10万人以上の市でも1位を記録しました。



▲昭和51年本庁舎新館（左）が完成

#### ●昭和61年本庁舎別館が完成

3月には、市内で東葉高速鉄道の工事が始まり、着工安全祈願祭が行われました。

平成3年には、現在の本庁舎第2別館（旧千葉地方法務局八千代出張所）が完成。4月には萱田中学校が開校。10月には、人口が15万人を超えました。

要です。直接会場にお越しください。駐車台数に限りがありますので、なるべく公共交通機関をご利用ください。

▶場所 市民会館3階第3会議室 ▶日時 6月30日(土)午後2時～4時

### 市民の意見を庁舎の整備に生かします

市では、今年度進める市庁舎整備基本計画の策定に当たり、有識者や各種団体の代表者や公募市民を委員とする市庁舎整備基本計画検討委員会を設置します。会議で市庁舎整備に必要な機能や施設などを検討するための市民委員を募集します。

▶資格 市庁舎整備に関心がある、市内在住か在勤・在学の成人で、委員として年間5回程度の会議に出席できる人。 ▶募集人数 4人  
▶任期 委嘱日（8月予定）～31年3月31日  
▶報酬 会議1回につき7,000円（交通費の支給なし） ※募集要項など詳しくは市役所庁舎総合整備課か市ホームページをご覧ください。

この特集のお問い合わせは、  
庁舎総合整備課  
☎483-1151(代表)へ

### 八千代市長の資産等報告書の閲覧

「政治倫理の確立のための八千代市長の資産等の公開に関する条例」に基づいて作られた、市長の資産等補充報告書、関連会社等報告書が、7月2日(月)から、市役所1階法務課情報公開班で閲覧できます。閲覧を希望する人は「八千代市長の資産等報告書等閲覧請求書」の記入をお願いします。（秘書課）

### 身に覚えのない架空請求ハガキにご注意ください

「法務省管轄支局○○センター」など、公的機関のような名前前で「契約不履行により民事訴訟が開始される」「給料や不動産の差し押さえを強制的に行う」などと脅かして不安をあおり、訴訟取り下げ最終期日を指定して連絡するよう促す架空請求が増えています。これらは、巧みに個人情報聞き出してお金を支払わせる詐欺です。応じる必要はありません。身に覚えのない請求を受けたときは、絶対に連絡をしないで消費生活センター☎(485)0559に相談してください。

### 浄化槽は適切な清掃と保守点検を

#### ■浄化槽の清掃と保守点検を

浄化槽内部では、汚泥が徐々にたまり、そのまま放っておくと放流水と一緒に流れ出てしまうだけでなく、機能が低下する原因にもなります。浄化槽を使っている家庭では、維持管理が義務付けられています。保守点検は県に登録されている業者、清掃は市の許可業者と契約し、維持管理に努めてください。また、年1回、水質検査も義務付けられています。

#### ■高度処理型浄化槽を設置する人に補助金を交付します

生活排水による川や沼の水質汚濁を防止するため、高度処理型浄化槽を設置しようとする人に、補助金を交付します。対象は、公共下水道事業計画区域外の地域、または、当分の間整備が見込まれない区域内の地域に設置する人です。

#### ■補助対象となる高度処理型浄化槽

- ① N20型 放流水1リットル当たりの総窒素濃度の日間平均値が10mgを超え20mg以下の機能
- ② N10型 放流水1リットル当たりの総窒素濃度の日間平均値が10mg以下又は総りん濃度の日間平均値が1mg以下の機能
- ③ NP型 放流水1リットル当たりの総窒素濃度の日間平均値が20mg以下で、総りん濃度の日間平均値が1mg以下の機能
- ④ BOD型 BOD除去率97%以上で、放流水1リットル当たりのBODの日間平均値が5mg以下の機能

#### ■補助金額

既存の単独処理浄化槽・くみ取り便槽を①～④の浄化槽に取





# TRC八千代中央図書館・オーエンス八千代市民ギャラリー 6月30日(土)・7月1日(日)「オープン」

チーバくんとやっちも  
遊びに来るよ!

平成27年7月の開館から、3年が過ぎた中央図書館・市民ギャラリー。明るく親しみやすい雰囲気施設の施設づくりを目指して、中央図書館ではたくさんのお話し会、市民ギャラリーではさまざまな講座やワークショップなどを行い、これまで約140万人を超える来館がありました。

3周年祭では「家族で楽しめるお祭り」をテーマに、施設キャラクターの「ほんぺん」にちなんだイベント、アートや鉄道に関する展示などを行います。

## 楽しくて愉快的 きららさんの人形劇

人形たちが活躍する「おはなし劇」と「音楽劇」を行います。普段はおはなし会でお馴染みの“きららさん”が演じます。かわいらしい人形たちによる劇が楽しみです。

▶日時 7月1日(日)午前11時～11時40分  
▶場所 研修・会議室

## 誰でも楽しめる バリアフリー映画会

バリアフリー映画とは、通常の映画に音声ガイドや日本語字幕をつけ、聴覚や視覚に障害がある人や高齢者の人でも楽しめるもの。谷原章介さん、塚地武雅さん、北川景子さんが出演した「ハンサム★スーツ」を上映。先着40人

▶日時 6月30日(土)午後2時～4時30分  
▶場所 研修・会議室 ▶申し込み 電話か直接中央図書館☎486-2306へ

## 平和祈念碑の作者である 浅井昭氏の作品展

市民会館前の広島市の被爆した石を使った平和祈念碑の作者、浅井昭氏。

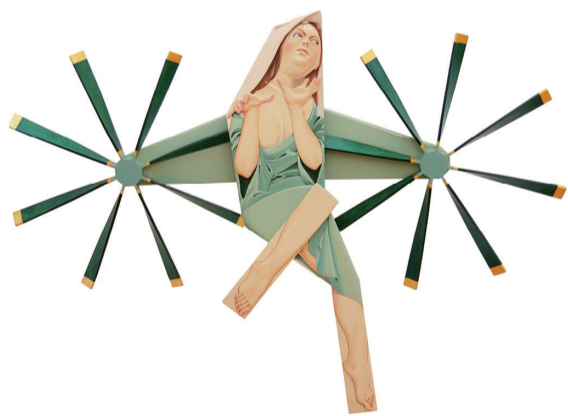

▲天使（ガブリエルの使者）2004年

浅井氏は、昭和33年から八千代台に居住し、現代美術作家として活動していましたが、昨年5月に亡くなられました。代表作「ストレッチ」「むこうとこっち」「CANVAS F120B」など9点を展示します。

▶日時 6月30日(土)、7月1日(日)午前10時～午後5時 ▶場所 展示室

## 鉄道おもちゃの巨大レイアウトも ちば鉄道写真展



◀大人もびっくりしてしまうほどの迫力

千葉工業大学鉄道倶楽部や市民の人が撮影した鉄道に関する写真や鉄道模型を展示します。

また、全国各地の鉄道おもちゃイベントでレイアウト制作をしている「ぺたぞう電車王国」のぺたぞうさんによる鉄道おもちゃの巨大なコースの設置も行います。

▶日時 6月30日(土)、7月1日(日)午前10時～午後5時 ▶場所 第2展示室

## 芸術と踊りの化学反応 アートとフラのライブショー！

アートアドバイザーの作田弘治によるライブペイントとフラダンサーのニウラニ・アカネさんによるコラボレーションショーを開催します。絵とダンスが交互に交わりながら、作品を完成させていきます。いったいどんな作品がで



▲美しい踊りとアートのコラボレーションです

きるんでしょうね。

▶日時 7月1日(日)午後1時～1時40分  
▶場所 ライブスペース

## ほんぺんのアトリエが登場します お面の塗り絵や作品の展示も

展示室が施設キャラクターのほんぺんのアトリエになります。ほんぺんがアトリエで普段どんなことをしているかのぞいてみよう。ほんぺんのお面に色を塗って遊んだり、イラスト作品やワイヤーアートで作ったキャラクターをテーマにした作品や募集した川柳などを展示します。川柳は当日も受け付けています。館内で配布している応募用紙に記入して、応募箱に入れてください。

▶日時 6月30日(土)、7月1日(日)午前10時～午後5時 ▶場所 第4展示室

## ほんぺんのゲーム ～ぼくの道具知りませんか～

ほんぺんが、大切にしているペンやハサミなどを失くしてしまいました。落とし物は絵になって、館内のどこかに隠されています。全部見つけた人には景品をプレゼントします。

▶日時 6月30日(土)、7月1日(日)午前10時～午後5時（エントランスで受け付け）

広告

広告

# 3周年祭

申し込み・問い合わせは、  
TRC八千代中央図書館  
☎486-2306・オーエンス  
八千代市民ギャラリー☎406-4116へ

## ファッション・コレクション展 記念撮影コーナーもあります

和洋女子大学服飾造形学科の作品と、大学の文化資料館が所蔵しているドレスや東京のファッションブランドなど、県内外から集めたさまざまな服飾作品を展示します。アクセサリを着けて記念撮影するコーナーもあります。

▶日時 6月30日(土)、7月1日(日)午前10時～午後5時 ▶場所 第1展示室



機能性とファッション性を  
持った農作業服を展示します

▶見る位置で印象が変わります



逆遠近錯視

## 錯視のアート展 ～あなたはだまされる？～

脳の錯覚を利用して「立体的に見える絵画」や「見る角度によって全く違った印象になる作品」を楽しむ錯視。騙し絵やトリックアートとも呼ばれ、その歴史は古く古代ローマ文明には、既に描

かれていたといわれています。

今回は、県立現代産業科学館の協力で、20点の作品を展示します。あなたは騙されるかな。見て、触って、体験できる新感覚のアートの面白さを感じてみませんか。入場料100円(小学生以下は無料)

▶日時 6月30日(土)、7月1日(日)午前10時～午後5時 ▶場所 第3展示室

## まだまだイベント盛りだくさん

**中央図書館 ◆ヨコさんの英語DE おはなし会** 親子で楽しむ英語のおはなし会。赤ちゃん向けの1部と幼児向けの2部があります。1部は0～2歳児対象、人数制限なし。2部は3～6歳児対象、先着18人。

▶日時 6月30日(土)1部/赤ちゃん向け 午前11時～11時20分、2部/幼児向け 午前11時30分～正午 ▶場所 研修・会議室 ▶申し込み 電話か直接同館へ

**◆バラの折り紙を折ろう** 折り紙でバラを折り、それを使ってメッセージカードを作ります。小学生対象。先着8人。

▶日時 7月1日(日)午後1時～3時 ▶場所 グループ学習室 ▶申し込み 電話か直接同館へ

**◆ブラックシアターでおはなし会** 「やちよ樹々の会」によるブラックシアターです。

暗闇に光るブラックライトが鮮やかな世界を演出します。

▶日時 7月1日(日)午後2時～3時 ▶場所 研修・会議室

**市民ギャラリー ◆工作縁日** 市内で活動する作家が中心になって、七夕飾りやコースターなどの簡単な工作を体験できるブースです。小学生以上対象(小学2年生以下は保護者同伴)各ブース先着20人。

▶日時 6月30日(土)午前10時～正午、午後1時～3時 ▶場所 ライブスペース

**◆パレオ de フラダンス 季節に合わせたアート教室** 布にスタンプや絵を描いて作ったオリジナルパレオを巻いてレッツフラダンス。親子対象。小学3年生以上は一人で参加可。先着20人。参加費500円。

▶日時 7月1日(日) ▶場所 ライブスペース ▶申し込み 電話か直接同ギャラリーへ

## 募集 市民水泳大会の参加者

**【参加資格】** 市内在住か在勤・在学の小学生以上、近隣市のクラブチーム。小・中学生は往復はがきに保護者の署名、押印が必要

**【種目】** 右表種目・学年齢の男女。リレーを除き一人2種目まで参加可。希望で100m・200m個人メドレーは、泳力検定(日本水泳連盟)も兼ねます

**【日時】** 7月29日(日)午前9時から受付、午前10時30分競技開始、午後1時30分に終了の予定です。昼食の時間はありません

**【場所】** 総合生涯学習プラザ。駐車台数に限りがあります。公共交通機関をご利用ください

**【費用】** 1種目は500円、2種目は800円、泳力検定受検者は受検料500円。7月3日(火)までに千葉銀行勝田台支店、普通預金、口座番号：3614579、振込先：八千代市民水泳大会(参加者ごとに申し込んでください。手数料は参加者の負担です)。合格者は申請料700円を当日別途徴収します。キ

ャンセルになった場合でも返金しません

**【申し込み】** 往復はがきに、①氏名(フリガナ) ②生年月日(西暦) ③性別 ④年齢(学年) ⑤住所 ⑥電話番号 ⑦学校名または所属団体 ⑧参加種目 ⑨エントリータイム ⑩検定の有無 ⑪返信面に住所を記入し、6月30日(土)消印有効で〒276-8799八千代郵便局留八千代市民水泳大会事

務局へ郵送してください。団体申し込みは保護者署名・押印不要です

表彰は、男女とも各種目1～3位賞状(記録記入)、参加者全員への記録証、泳力検定合格者への認定証、認定バッヂを後日送付します。保険は、主催者加入のスポーツ保険の範囲内で対応します。問い合わせは水泳協会・白取☎090-6474-7861

| 種目                   | 小学生   |         |           | 中学生<br>高校生 | 一般・30歳・40歳<br>50歳・60歳・70歳<br>80歳の各年齢別 | 障がい者    |
|----------------------|---|---------|-----------|------------|---------------------------------------|---------|
|                      | 1～2年  | 3～4年    | 5～6年      |            |                                       |         |
| 個人メドレー(兼検定)          | なし  | なし      | 100m、200m | 100m、200m  | 100m、200m                             | なし      |
| バタフライ・背泳ぎ<br>平泳ぎ・自由形 | 25m   | 25m、50m | 25m、50m   | 50m        | 25m、50m                               | 25m、50m |
| フリーリレー               | 200m (50m×4人) 男女混合不可、費用は1チーム1000円(当日徴収)<br>参加チーム責任者は申し込み時にチーム名、オーダー記入、しめ切後の申し込み不可 |         |           |            |                                       |         |
| ふれ合いリレー              | 200m。大会の出場者が4人以上そろえば当日でも編成できます。泳法や一人当たりの泳ぐ距離は自由。全員泳ぐことが条件、男女混合可、賞状・記録証はありません。     |         |           |            |                                       |         |

○注意事項 競技参加者は泳力検定を除き、全員スタート台からの飛び込みをせず「平面スタート」とします。泳力検定のスタートの合図は「Take your mark(s) (テイク・ユア・マークス)」で行います

広告

# 情報ぎゅらりー

市役所 〒276-8501 大和田新田 312-5  
☎483-1151 (代表)

## 大雨が降る前に備えましょう

例年、梅雨の時期から秋にかけて、集中豪雨や台風が発生します。非常用持ち出し品・建物や雨戸の点検、風で飛ばされそうなものを屋外に置かないようにして備えましょう。

落ち葉やごみによる側溝・雨水ますの詰まりは、道路冠水や浸水の原因になります。日頃から自宅周辺の点検や道路の清掃にご協力をお願いします。

(総合防災課・土木建設課)

## 31年度使用教科書展示を行います

中学校「特別の教科 道徳」と「特別支援学級」の教科書を展示します。

▶日時 7月1日(日)まで。月曜日と6月29日(金)は休館日。火曜～金曜日/午前10時～午後7時、土曜・日曜日/午前9時～午後6時 ▶場所 TRC 八千代中央図書館 ▶問い合わせ 教育委員会指導課☎481-0301

## 消防団消防操法大会を開催

市の消防団が日頃の訓練の成果を競います。今回は7つの分団により市大会が開催され、優勝分団は引き続き行われる、4市が参加する支部大会に出場します。どなたでも見学できます。

▶日時 6月24日(日)市大会は午前7時、支部大会は午前11時から。雨天決行 ▶場所 総合運動公園多目的広場 ▶問い合わせ 消防総務課☎459-7802

## 重度心身障害者医療費助成現況届の提出は6月29日金まで

重度心身障害者医療費助成の受給資格者は、6月29日(金)までに現況届を提出してください。提出がない場合は所得判定が行えないため、8月診療分からの医療費助成が受けられなくなります。書類が届いていない人は、障害者支援課へ連絡してください。

|   |  |
|---|--|
| <b>夜間・休日急病診療</b>  | ◆急病のときは、まず、当番医で受診を<br>【テレホン案内】<br>内科系(小児科)<br>☎482-6870<br>外科系・その他の科目<br>☎482-6871<br>歯科☎482-6872<br>※小児科・その他の科目・歯科は、日曜・祝日・年末年始の8:30～17:00のみ |
| 月～金曜日<br>19:00～翌8:30  |  |
| 土曜日<br>17:00～翌8:30  |  |
| 日曜日・祝日<br>年末年始<br>8:30～翌8:30  |  |
| つながらないときは、市役所☎483-1151か消防本部☎459-2441へ。当番医は、市ホームページでも見られます   |  |
| <b>やちよ夜間小児急病センター</b><br>東京女子医科大学八千代医療センター内<br>毎日18～23時 ☎458-6090<br>※23時以降は☎450-6000へ                   |  |
| 具合が悪くなり、当番医での受診が必要か判断に迷う時などに看護師や医師が電話で相談に応じます。  |  |
| <b>【小児】こども急病電話相談</b><br>毎日19時～翌朝6時(局番なし) ☎#8000<br>※ダイヤル回線、IP電話、光電話からは☎043-242-9939                     |  |
| <b>【小児以外】救急安心電話相談</b><br>平日・土曜18時～23時、日曜・祝日・年末年始9時～23時(局番なし) ☎#7009<br>※ダイヤル回線、IP電話、光電話からは☎03-6735-8305 |  |

## 国民年金保険料の免除などの申請は7月2日(月)から

30年7月～31年6月までの国民年金保険料の全額免除、一部免除、納付猶予の申請を受け付けます。希望する人は申請をしてください。退職や失業で保険料の納付が難しい人には、特例免除があります。

申請は、年金手帳、認印(本人署名の場合は不要)、退職日が確認できる雇用保険受給資格者証、雇用保険離職票などの写しを国保年金課または、支所・連絡所へお持ちください。配偶者や本人以外の世帯主に一定以上の所得があるときは、承認されない場合もあります。詳しくは、国保年金課へお問い合わせください。

## スズメバチなどの駆除に使う防護服を貸し出しています

市内在住が在勤で、市内でスズメバチなどを駆除する人を対象に、防護服を無料で貸し出します。貸出期間は2日間です。数に限りがありますので、事前に確認してください。市が管理する場所は、管轄する担当部署で駆除しますので連絡してください。

(環境保全課)

## あき地の雑草除去を

雑草が伸びたあき地は、害虫が発生したり、ごみが捨てられたりして、近所に迷惑をかけることがあります。あき地の所有者・管理者は、年2回程度雑草を刈り取り、適切に処分してください。

(環境保全課)

## 生垣や庭、農園などで農薬を使用するときの注意

農薬を使うときには、周りで健康被害が起きないように気をつけましょう。また、なるべく農薬を使わないよう心掛けましょう。

### ■農薬使用の回数と量を減らすには

- ①害虫や雑草の早期発見に努め、対処をする
- ②農薬の定期散布はやめる
- ③病虫害に強い作物や樹木、品種

**6月の納期**

納期限は7月2日(月)  
納め忘れのない口座振替が便利です  
市民税・県民税……………1期

- を選ぶ ④連作を避けるなど、病害虫が発生しづらい栽培方法を検討する
- ⑤被害部分の除去や防虫網などを使う
- 農薬を使わなければならないときは
  - ①飛散しづらい農薬を選ぶ
  - ②風のない日など天候や時間帯を選ぶ
  - ③事前に周囲に住んでいる人に周知を行う
  - ④むやみに農薬を混ぜないなど、使用基準を守る (環境保全課・農政課)

## 防災・耐震講演会

防災士で元・気象庁銚子地方気象台次長の矢野良明さんと、千葉職業能力開発短期大学講師の西澤博文さんによる防災・耐震講演会です。無料耐震診断・建築相談会(要予約)も行います。

▶日時 7月1日(日)午前10時～正午  
▶場所 八千代台東南公共センター  
▶申し込み 電話で建築指導課へ

## 募集 特別養護老人ホームなどの整備事業者

31年度から32年度にかけて、特別養護老人ホーム、定期巡回・随時対応型訪問介護看護事業所、小規模多機能型居宅介護事業所を開設する事業者を募集しています。詳しくは、市ホームページをご覧ください。(長寿支援課)

## 募集 小・中学校の講師

小・中学校での教科指導(英語・美術)を行います。

▶募集人数 若干名 ▶資格 教員免許状を持っている人 ▶勤務日 月曜～金曜日 ▶応募方法 教育委員会学務課☎481-0302

## けんこうかんりコーナー No.522 ジェネリック医薬品、活用していますか?

だいたひ皆様の中に根付いてきたジェネリック医薬品、もうお使いですか? 特許の切れた成分を、他の会社が安く提供するこのお薬。値段の安さを不安に思う方もいらっしゃると思いますが、新薬の開発にかかる何百億円という膨大な研究費が不要なため、値段を下げることが可能なのです。最近では、先発品(新薬)の半額以下で発売されることになっています。国はその使用比率を早いうちに80%にしたいと考えています。それは何故でしょう?

日本は世界に誇れる国民皆保険制度が導入されています。病気になった時には誰でも安心して医療を受けられる

**保健**

保健センター  
〒276-0042 ゆりのき台2-10  
母子保健課 ☎486-7250  
健康づくり課 ☎483-4646

## 母子保健課 妊婦歯科健診を受けましょう

妊娠中はホルモンバランスの変化やつわりによって、むし歯や歯周病などのトラブルが起こりやすい時期です。母子健康手帳交付時に配布している「妊婦歯科健康診査受診券」を使って、妊娠中に1回、市内の歯科委託医療機関で受けられます。生まれてくる赤ちゃんのお口の健康を守るためにも、安定期に入ったら歯科健診を受けましょう。受診方法などは右のコードから、かんたん動画やちよニュースクリップで見られます。



火災・救急時には **119** 番

|                  |        |      |        |
|------------------|--------|------|--------|
| 救急車の適正利用にご協力ください | 出動件数   | 5月   | 1～5月   |
|                  | 救急     | 706件 | 3,792件 |
|                  | 火災-その他 | 83件  | 456件   |

火災場所の問い合わせは☎459-0119へ

**献血**

- 6月30日(土)午前10時～11時45分・午後1時～4時、フルルガーデン八千代(八千代市献血推進協議会主催)
- 7月1日(日)午前10時～11時45分・午後1時～4時、イオンモール八千代緑が丘(八千代市赤十字奉仕団主催)

八千代市薬剤師会  
こだま薬局 早川 昇

わけですが、今この制度の維持が財政面で危うくなってきています。高齢化や高度先進医療の導入など理由は様々ですが、膨れ上がる医療費を、質を落とさずに下げるための切り札がジェネリック医薬品の活用です。最近では健康保険組合から通知が来たり、薬局で勧められる機会も多くなったと思います。使用にあたって不安なこと、わからないことがあればお気軽に薬剤師にお尋ねください。現在の使用率は約70%。自分たちの命を守る国民皆保険制度を、子供や孫の代まで継続していくために、上手にジェネリック医薬品を活用しましょう。

**ミニガイド**

■千葉県動物愛護センターから申し込み・問い合わせは、いずれも同センター東葛飾支所☎0477-1910050(柏市高柳1018-16)へ。すべて予約制です。

【犬のしつけ方教室】基礎講座は7月10日(火)・9月11日(火)13時30分～15時30分。8月18日(土)9時30分～11時30分。犬同伴不可。実技講座は7月28日(土)13時30分～15時30分。8月22日(水)、9月26日(水)9時30分～11時30分。受講料3000円。先着10組、犬同伴。いずれも30分前から受け付け。

【一般譲渡会】成犬・成猫を譲渡。7月5日(水)、8月2日(水)、9月6日(水)13時30分～15時(受け付けは13時から)【飼い主さがしの会】犬・猫のほしい人、あげたい人の出会いの場。7月18日(水)、8月18日(土)、9月19日(水)13時30分～15時。ほしい人は、13時～13時30分、あげたい人は、13時30分～14時受け付け

■県介護支援専門員実務研修受講試験の申込書を配布10月14日(日)の試験申込書を配布します。医療・保険・福祉の有資格者などで実務経験のある人対象。申込書は市の長寿支援課、市・県社会福祉協議会、県高齢者福祉課、各県健康福祉センター、県福祉人材センターで6月29日(金)まで配布。申し込みは簡易書留郵便。6月30日(土)消印まで有効。県社会福祉協議会☎043(2)041610

■女性のための就労支援講座・全3回 基礎講座や企業との交流会、面接対策など。女性先着20人。就学前児童の託児は6月27日(水)までに予約。7月4日(水)・11日(水)・18日(水)10時～12時、県男女共同参画センター。申し込みは、同センター☎043(2)528036(月曜日除く)

### 麻しん風しん混合予防接種 (MR)はお済みですか

▶対象 第1期…生後1歳～2歳未満、第2期…24年4月2日～25年4月1日生まれ(小学校就学前の1年間)。第2期の期限は31年3月31日(日)まで  
 ▶費用 無料 ▶ワクチンの種類 原則として麻しん風しん混合ワクチン  
 麻しん患者が増加しています。接種していない人は、定期予防接種委託医療機関で早めに受けましょう。

予診票を紛失した人や、市外の医療機関で接種希望の人は母子保健課へ連絡してください。



### 後期高齢者 歯科口腔健康診査を

県後期高齢者医療広域連合が実施する歯科健康診査で、口や舌の動きや飲み込みといった口腔機能も確認できます。対象の人には5月末に受診票(みどり色の用紙)を郵送しています。受診票が届いたら受診しましょう。

▶対象者 市内在住で後期高齢者医療制度に加入している、前年度に75歳になった人(昭和17年4月2日～18年4月1日生まれの人) ▶実施期間 12月末まで ▶費用 無料。歯科健診後の治療費は有料です ▶受診方法 県後期高齢者歯科口腔健康診査実施協力医療機関に直接予約してから受診してください。受診は期間中に限り一人1回です ▶問い合わせ 県後期高齢者医療広域連合給付管理課給付第1班 043-216-5013へ。案内通知(受診票)に関する問い合わせは、健康づくり課 043-4646へ

### ヘルシーメニューレッスン&歯みがきグッズ使いこなし術

栄養士によるメタボリックシンドローム予防のための講話と、手軽にできるヘルシーメニューのデモンストレーションや試食体験を行います。また、歯みがきグッズを上手に使いこなす方法も、歯科衛生士が実習を交えてお伝えします。先着24人。

▶日時 7月3日(火)午前9時30分～11時30分 ▶場所 保健センター ▶持ち物 筆記用具、タオル、歯ブラシ、飲み物 ▶申し込み 電話で健康づくり課へ

## 生涯学習

特に表示されていないものは受講無料です。詳しくは各主催者に問い合わせてください。



大和田公民館 0482-0845

◆家庭教育講座「市内高等学校見学」市内の高校を訪問し、教育内容や学校概要などの説明や学校施設の見学を行います。市内在住の小・中学生の保護者対象。先着50人。上履き、筆記用具、飲み物持参 07月3日(火)午前10時～11時30分。現地集合・現地解散。できるだけ公共交通機関でお越しください。帰りは、勝田台駅までのバスがあります。車での参加の場合は申し込み時に相談を(先着10台) 0千葉英和高校

07月9時から電話か直接同館へ

八千代台公民館 0483-5553 ◆親子で挑戦!～浴衣の着せ方・着方～全2回

親子で浴衣の着せ方・着方を学びます。浴衣で夏祭りに行ってみませんか。市内在住か在学の小・中学生とその保護者対象。先着10組。親子それぞれの浴衣、半巾帯2本、タオル4枚、腰ひも4本、洗濯ばさみ2個、飲み物持参。低学年は兵児帯も可 07月27日(金)、8月10日(金)午前10時～正午 07月9時から電話か直接同館へ

村上公民館 0485-5452 ◆スポーツ吹矢体験

ストレス解消や糖尿病予防など、さまざまな健康効果があるスポーツ吹矢を体験。市内在住か在勤の人対象。先着10人。タオル、飲み物持参 07月11日(水)午前10時～正午 07月10日(火)午前9時から電話か直接同館へ

八千代台東南公民館 0485-4811 ◆親子家庭菜園教室

家庭菜園の基礎を学びます。市内在住の小中学生とその保護者対象。先着8組。筆記用具、軍手かビニール手袋、飲み物、プランター持ち帰り用の袋持参。汚れてもよい服装で 07月7日(土)午前10時30分～11時30分 0500円(教材費) 07月9時から電話か直接同館へ

◆東南きらめき倶楽部・全9回

健康、防災、歴史、工作、軽スポーツなど。市内在住の60歳以上の人対象。抽選50人 07月12日～31年3月14日の主に第2木曜日午後1時30分～3時30分 01,000円(必要に応じて別途徴収もあります) 06月25日(月)消印有効で往復はがきに住所、氏名、電話番号、年齢、返信先を書き、〒276-0033八千代台南1-11-6同館へ郵送



大和田図書館 0482-3240

◆親子でちぎり絵～花火をあげよう!～ちぎった色紙を和紙に貼り付けて、親子で花火の絵を描きます。3歳前後の子とその保護者対象。先着8組 06月27日(水)午前10時～11時30分 07月9時から電話か直接同館へ

勝田台図書館 0484-4946 ◆えほんとわらべうたであそぼう!夏

親子で絵本とわらべうたを楽しみましょう。講師は中島浩子さん。0歳～1歳6か月の子とその保護者対象。先着15組 07月5日(木)午前10時30分～11時

07月9時から電話か直接同館へ

TRC八千代中央図書館 0486-2306

◆認知症予防におすすめ!～フレッシュ脳を保つ図書館利用術～専門理学療法士が、認知症の基礎知識からすぐに始められる予防法を紹介。成人対象。先着50人 07月8日(日)午後1時30分～3時30分 07月9時から電話か直接同館へ



文化伝承館 0458-1700

◆子ども日舞入門・全5回

講座を通して1曲舞うことを目指します。礼儀作法も学び、最終日は「おさらい会」を予定しています。幼稚園年長～小学生対象。先着15人。浴衣持参 07月21日(土)・22日(日)・27日(金)～29日(日)午前中 0800円 07月9時から電話か直接同館へ

◆子ども邦楽(箏・尺八)教室・全14回

日本の伝統楽器である箏・尺八に触れ、演奏を習います。小学3年～中学3年生対象。箏は先着15人、尺八は先着5人 07月25日(水)・26日(木)、8月22日(水)・23日(木)、9月8日(土)・29日(土)、10月13日(土)、11月10日(土)・11日(日)、12月8日(土)、31年1月19日(土)、2月16日(土)、3月2日(土)・3日(日)。練習は主に午前10時～正午。11月11日(日)は市民文化祭で発表、最終日は同館主催「雛節供」で演奏 03,000円(楽器借料代、テキスト代など) 07月10日(火)までに電話か直接同館へ



少年自然の家 0488-6538

◆7月のプラネタリウム

今晚の星空散歩、七夕物語、はくちょう座の神話。小学生以上対象(小学生は保護者同伴) 07月8日(日)・22日(日)午前10時30分から、午後1時30分から 0市内の人150円、市外の人300円 07月9日当日直接同館へ。30分前から5分前まで受け付け

◆夏の親子ふれあい自然体験教室

野外炊事やウォークラリー、ナイトハイクなどを通して、親子の絆を深めます。市内在住の小・中学生とその保護者対象。抽選20組。一組8人まで 07月14日(土)午前9時30分～15日(日)正午(1泊2日) 01人2,600円(食費、保険など)。7月6日(金)以降はキャンセル料がかかります 06月29日(金)必着で、往復はがきに住所、参加者の氏名(フリガナ)、電話番号、年齢、性別を書き、〒276-0013保品1060-2同所へ郵送



男女共同参画センター 0485-6505

◆女性のための今日から使える雑学講座・全4回

人付き合いがうまくいくコミュニケーション術、よく分かる年金の基礎知識、トラブルにならないための相続と遺言など。市内在住か在勤の女性対象。先着20人 07月23日、8月6日・20日、9月3日いずれも月曜日午後1時30分～3時30分 07月9日電話かメール(件名に講座名、本文に氏名・住所・年齢を記載)を danjo-c@city.yachiyo.chiba.jpへ送付するか直接同センターへ

地域子育て支援センター ◆子育てワークショップ「おしゃべり広場」

てに関することを保護者同士でおしゃべりしませんか。保育あり、要予約。時間はすべて午前10時15分～11時45分 【たんぼぼ 0482-0925】子育てしながら自分の時間をもつということ/6月20日(水) 【トッス 0488-1632】子育て中の夫婦のコミュニケーションのこと/6月21日(木) 【すてっぷ21勝田台 0487-4827】子育て中のイライラのこと/7月3日(火)

農業交流センター 0406-4778 ◆ケチャップ作り講座

八千代産のトマトとお好みのスパイスで、濃厚ケチャップを作ります。一瓶持ち帰れます。先着16人。エプロン、三角巾、布巾、台布巾、飲み物、筆記用具持参 07月5日(木)午前10時30分～午後1時 01,800円(当日持参) 07月9日電話か同センターホームページから

◆発酵料理教室

味噌を使ったデミグラスオムライス、プリン、味噌ディップを作ります。先着16人。エプロン、三角巾、布巾、台布巾、飲み物、筆記用具持参 07月10日(火)午前10時30分～午後1時 01,800円(当日持参) 07月9日電話か同センターホームページから

◆フライパンでパエリア作り講座

おもてなしにも便利なフライパンで魚介のパエリア、にんにくのスープ、トマトのサラダを作ります。先着16人。エプロン、三角巾、布巾、台布巾、飲み物、筆記用具持参 07月15日(日)午前10時30分～午後1時 01,800円(当日持参) 07月9日電話か同センターホームページから

オーエンス八千代市民ギャラリー 0406-4116 ◆八千代大人塾「だがしや楽校ってなあに？」

8月に開催する、子どもから大人まで楽しめる簡単な工作遊びや昔遊びなど、趣味や特技を活かした無料の交流イベント「だがしや楽校」の出店者向けの説明会と、パネル展示をします。講師は、山形でだがしや楽校を実施しているイシザワエリさんです。高校生以上対象。中学生以下の場合は親子での参加ができます。先着20人 06月23日(土)午後1時～3時 07月9日電話か直接同館へ



環境政策室 0483-1151

◆作品展「八千代の環境展」

市内の自然風景やグリーンカーテンなどをテーマにした公募作品を展示 06月20日(水)～24日(日)午前9時～午後8時 07月9日電話か直接同館へ

### 甲種防火管理再講習・新規講習

①再講習、②新規講習 08月8日(水)午後1時から、②8月9日(木)・10日(金)午前9時20分から 07月11日(水)～13日(金)、②7月9日(月)・10日(火)に、ファクスか直接県消防設備協会 043-306-3871 043-223-6610へ。申込書は予防課と各消防署で配布するほか、同協会ホームページからもダウンロードできます。(予防課)



### 市民伝言板

■ベーゴマ夏季大会 6月16日(土)13時～16時、社会福祉センター2階。1～3位の入賞者には賞状を授与します。よつばクラブ・青木 090(3437)8671。市民活動団体支援金交付制度対象事業です

■ガールスカウトデイキャンプ 森だるまになって遊ぶ。7月1日(日)10時～14時、ガキ大将の森。申し込みは、6月25日(月)までにガールスカウト千葉57団・鶴岡 0482(9221)へ

■ガキ大将の森キャンプ 夏のもちつき、工作、野外炊

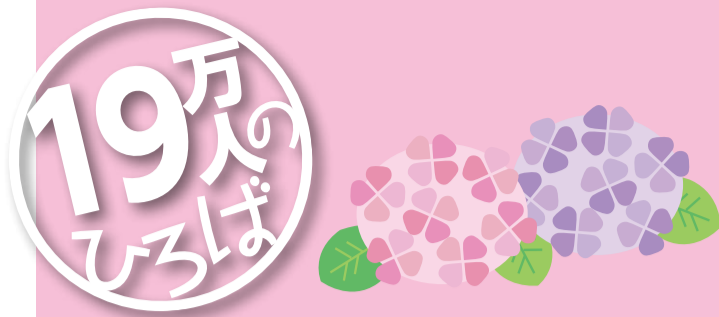

### 本市が舞台の映画「ゆずりは」の完成試写会が行われました

6月4日に、有楽町朝日ホールで映画「ゆずりは」の完成試写会が行われ、映画に出演した登壇者の舞台あいさつがありました。服部市長が、本名滝川広志として初主演されたコロケさんに花束を贈りました。この映画は「死」と向き合う現場で命の尊さと大切な人への思いを描く内容です。映画は今日から、TOHOシネマズ八千代緑が丘で特別先行上映。明日、16日(土)から全国の劇場で公開が予定されています。



©「ゆずりは」製作委員会

▲コロケさん(左)に花束を贈りました。右は加門幾生監督

### 米国のチア選手権で初優勝 市内在住の4人が市長を表敬訪問

小・中学生のチアリーディングチーム「ふなばしチアリーディングクラブSKEWES」が、3月10日・11日にアメリカフロリダ州で開かれた、UCAチアリーディング全米選手権大会の「Level2 small JuniorA」部門で初優勝しました。全米大会の出場権をかけた3月24日・25日の「USA ALL STAR 2018」でも優勝し、次回大会への推薦も受けています。メンバー19人のうち市内在住の4人が、5月22日に、コーチの中川さんと市長を表敬訪問しました。「みんなの応援のおかげで優勝できて、自信につながり

ました。もっと上位の大会で優勝目指して頑張りたいです」と意気込みを語りました。輝く笑顔で夢を叶えて欲しいですね。



▲左からコーチの中川陽子さん、宮本真由さん、久野澄音さん、栗田陽詩さん、柿岡倅穂さんと服部市長

### 管工事協同組合から土のう2,000袋が寄贈され、市から感謝状を贈りました

八千代市管工事協同組合から、社会貢献活動の一環として、土のう2,000袋が市に寄贈されました。27年の寄贈に続き、今回で2回目。5月23日、市から同組合に対し、防災対策の推進に感謝の気持ちを込めて、感謝状と記念品を贈りました。

土のうは、台風やゲリラ豪雨への備えとして活用していきます。



▲36人で半日かけて土のうを作りました

### 八千代のニンジンが一番だね ニンジンチャリティを開催

市内では、春夏ニンジンの生産が盛んで国の指定産地になっています。5月19日「にんじんチャリティーイベント」が八千代ふるさとステーションで開催され、約100人が行列を作りました。

このイベントは、毎年行われるニンジンの共進会に出品された200kgのニンジンと、皆さんにも食べてもらおうと始まった企画。募金した人に、サイコロを振ってもらい、出た目の本数のニンジンプレゼントしました。集めた募金は、被災地での活動支援のために日本赤十字社へ送られました。参加者は「八千代のニンジン甘味が強くておいしい」と絶賛。しぼりたてニンジンジュースの試飲やニンジンクイズも行われ、家族連れなどたくさんの方が楽しみました。



▲たくさんニンジンがもらえますように

### 元AKB48・千葉県道の駅ナビゲーターの藤江れいなさんが道の駅の魅力を紹介します

5月15日、元AKB48のメンバーで千葉県道の駅ナビゲーターの藤江れいなさんが、ふるさとステーションと農業交流センターを訪れました。各県の道の駅では「ドライブ好きな人たちのための地域情報誌フリーペーパー」を配布しています。今回は「千葉県版 道の駅」で紹介するため、テナントや直売所を回って撮影しました。5月に開店したばかりの店では、シュー生地野菜を挟む新感覚サンドイッチについて、また、4月にオープンしたレストランでは、道の駅で販売している野菜が楽しめるメニューについて、興味深く話を聞きました。



▲岩崎社長から市産の野菜の魅力を聞きました

### 八千代歌壇

佐波 洋子選

夕食に節分の豆添えられて病床で知る季節のうつろい

はらはらと梅の花びらひるがえり風吹く度に風と連れ立つ

さやうなら海浜幕張ビル風が吹きてスクランブルの黄昏

妻亡くしひとりの夕餉に箸をおき孤悲する友は酒飲みに出

る 君の住む駅に降りたち君の語る遠き落陽の富士見て帰る

十歳の男孫に好きな子はと問えば「もう別れたね」と弟が

言う 鶏の関の声上ぐる目覚ましに起き出で晴れの一日始まる

庭石に孫が置きたるつくしんぼ忘れたるまま春の日暮れる

選評 一首目、入院中は世の中の時間とは別の時間の流れ方を。夕食の膳の豆によって節分と気付き、病室で過ぎた時間と移る季節を実感したのだろう。寂しい心境が伝わる。二首目、初句はやや平凡だが、細やかな描写で下の句に繊細な情感を出した。心の安定感を感じさせる。三首目、三句以下は無機質なビル街の夕暮に隔々降り立った景とも取れるが、初句に海浜幕張という町への愛着が感じられる。町を去るのは転居、退職、色々あろうが、暗示する言葉があると更に良い。

### やちよ川柳

八千代川柳連盟選

足音を立てれば止まる笑い声

初出社親の苦勞をそと剥ぐ

老いて今転ばぬように手をつなぐ

犬散歩引いてる僕とペアルック

真夏でも熱燗が好き美味しい酒

故里の木霊は長く山に消え

初登校こそ後をついて行く

パラダイス何処と地図手に孫が来る

- |       |        |
|-------|--------|
| 大和田新田 | 江頭 牛歩  |
| 大和田   | 塔ヶ崎咲智子 |
| 八千代台東 | 篠崎ふみお  |
| 村上    | 佐藤 昌平  |
| 大和田新田 | 矢澤 光江  |
| 村上団地  | 阿部ちえこ  |
| 村上団地  | 成瀬 謙三  |
| 緑が丘   | 桃井 もも  |
| 村上    | 菊田差知子  |
| 勝田台   | 植田 絵里  |
| 大和田新田 | 小高 吉弘  |

リサイクル・ガイド  
消費生活センター 画485-0559

「ゆずります」・無料 ▼サイクロン式掃除機 ▼レッグ  
トレーナー(レッグマジックX)

