



美味しい梨になるように

白い花の咲いた梨畑で受粉作業



▲梨は、同じ品種の花粉では受粉しない性質があるため、別品種の花粉を付けます。別品種の花粉で受粉しても、その木の品種が実ります

4月中旬、花の咲いた梨畑で受粉作業が行われました。受粉は、養蜂家に借りたミツバチを畑に放って行う自然受粉と併せて、あらかじめ採取した花粉を人の手で雌しべに付ける人工受粉を行います。白い花を確実に実成長させるには、この過程が欠かせません。梨農家の江口さんは、美味しい梨になるようにと、ミツバチが回り切れない枝を見定めて、受粉棒で花粉を付けました。

今号の紙面から

- ◆大地震への備えに必要な費用を補助… 2
- ◆災害に備えてブロック塀の点検を… 3
- ◆災害に備え事前の準備をしましょう… 4
- ◆小中学校とSDGs学校での災害対策… 5

緑が丘ローズハーツふれあいフェスタ

緑が丘地域の親睦の輪を広げることを目的とした「市の花バラ」をテーマにしたイベントです。地元住民や緑が丘を拠点とする企業が地域を盛り上げます。

▼内容 バラへの感謝をテーマとしたローズフェスタステージ、人への感謝をテーマにしたふれあいステージ、模擬店、移動交番など ▼日時 5月28日(土)午後3時～8時、29日(日)午前10時～午後3時 ▼場所 八千代緑が丘駅北口ロータリー内広場と南口広場 ▼問い合わせ 同実行委員会事務局(450)0231 (観光推進室)

県民の日葛南再発見！ まち歩きクイズラリー2022

6月15日の県民の日を記念して、葛南地域を歩き、地域の魅力を再発見することを目的としたクイズラリーを実施します。

5つあるまち歩きコース内のスポットや見どころに関するクイズに解答して応募すると、正答数に応じて抽選で葛南地域の特産品やオリジナルチークングッズなどをプレゼント。JR東日本と大江戸温泉物語浦安万華郷、トランポランド TOKYO BAYSIDE がタイアップしたキャンペーン企画も同時開催します。詳しくはホームページか5月26日(木)から市役所などで配布予定のパンフレットをご覧ください。

▼開催期間 5月29日(日)～7月10日(日) ▼応募締切 7月17日(日)(当日消印有効) ▼コース ①八千代市、②市川市、③船橋市、④習志野市、⑤浦安市 ▼問い合わせ 県民の日葛南地域実行委員会(047-424)8281(平日午前9時～午後5時)へ (企画経営課)

新型コロナウイルスワクチン予約情報

■追加(3回目)接種の予約日 次回の予約は5月18日(水)午前8時30分からです。

■小児(5～11歳)接種の予約日 次回の予約は5月25日(水)午前8時30分からです。なお、小児の接種は保護者とお子様の同意がある場合に限り接種が行われます。

■予約方法 市コールセンター(0570-001)098かWEB申込フォームより。上記以外に医療機関での直接予約も受け付け中。受付医療機関は市ホームページでご確認ください。



▲5歳～11歳 市ホームページ



▲追加(3回目) 市ホームページ

大地震への備えに必要な費用を補助します

契約後に補助金を申請することはできません。契約する前に必ず建築指導課 ☎421-6774 へお問い合わせください

木造住宅の耐震診断や耐震改修工事などの費用の一部を補助します

市では、地震に対する住宅の耐震性の向上を図るために、木造住宅の耐震診断や耐震改修工事などにかかる費用の一部の補助を行っています。また、マンションの耐震診断についても補助を行っています。各補助制度の概要は右の項目をご確認ください。

無料耐震診断・建築相談会

(一社)千葉県建築士会八千代支部の協力で、耐震診断・建築相談会を開催しています。今住んでいる木造住宅が、どのくらい地震に強いのか、図面を基に診断します。地震に弱いと診断された建物には、どのような補強が必要かなどアドバイスもします。建築相談会では、耐震以外でも住宅全般に関して、困っていることがあれば、建築士がお応えします。

- 住宅の経年劣化の状況が気になっている
- 修繕や改修に当たり、どのような方法が考えられるか
- 工事の見積もりをとったが、第三者の立場で意見が欲しいなど

■住宅耐震診断・建築相談会 (要予約)

住宅耐震診断・建築相談会を予約する際は、申込書の提出が必要になります。申込書は、市ホームページ、建築指導課窓口や各支所・連絡所にあります。右のコードからも予約手続きできます。



▲耐震診断



▲建築相談会

日程	場所	内容
6月14日(火)	教育委員会	耐震診断
7月12日(火)		
8月9日(火)	市役所	建築相談会
10月13日(木)	教育委員会	耐震診断
11月15日(火)	市役所	
5年1月26日(木)	教育委員会	
2月16日(木)	市役所	建築相談会

※新型コロナウイルスの影響で中止等になる場合があります

木造耐震診断は最大6万円を補助します

■木造住宅耐震診断費補助

対象	昭和56年5月31日以前に着工された2階建て以下の住宅・併用住宅
補助	耐震診断に要する費用の3分の2。1件につき6万円まで
申請期間	5月16日(月)～12月23日(金)

木造耐震改修は最大100万円を補助します

■木造住宅耐震改修費補助

対象	・昭和56年5月31日以前に着工された2階建て以下の住宅・併用住宅 ・耐震診断の結果、耐震補強が必要とされる住宅
補助	耐震改修に要する工事費用の5分の4。1件につき100万円まで
申請期間	5月16日(月)～10月31日(月)

耐震改修と同時のリフォームは最大30万円を補助します

■木造住宅リフォーム費補助

対象	・昭和56年5月31日以前に着工された2階建て以下の住宅・併用住宅 ・耐震診断の結果、耐震補強が必要とされる住宅
補助	耐震改修と併せて行うリフォームに要する費用の3分の1。1件につき30万円まで
申請期間	5月16日(月)～10月31日(月)

マンションの耐震診断を補助します

■マンション耐震診断費補助

対象	以下の全てに該当するマンション ・昭和56年5月31日以前に着工されたもの ・地上階数が3以上であり、延べ床面積が1,000㎡以上 ・鉄筋コンクリート造、鉄骨鉄筋コンクリート造または鉄骨造である分譲マンション
補助	▶予備診断 耐震診断に要する費用の3分の2。1件につき3万4,000円まで ▶本診断 耐震診断に要する費用の3分の2。1件につき上限4万円/戸、または120万円のいずれか低い額
抽選受付	5月16日(月)～6月30日(木)※申請が無い場合は、10月31日(月)まで申請を先着順で受け付けます。11月1日(火)以降は受け付けることはできません

ブロック塀の撤去は最大10万円を補助します

■危険コンクリートブロック塀等撤去費補助

対象	道路に面している塀、または避難地に隣接する塀(避難地境界に接する部分に限る)で、事前相談による市の調査の結果、補助対象と判断されたもの
補助	撤去工事にかかる費用の3分の2または撤去する面積に、1㎡当たり6,000円を乗じた額のうち少ない額。10万円まで
申請期間	5月16日(月)～12月23日(金)

▼会場 千葉西税務署(千葉市花見川区武石町1-520)
▼申し込み 申し込み期限までに千葉西税務署法人課税第一部
☎043(274)2111(代表)へ (市民税課)

開催日時	申し込み期限
5月27日(金)午後3時～4時	5月24日(火)
6月14日(火)午後3時～4時	6月10日(金)
6月24日(金)午前10時～11時	6月21日(火)

■消費税の基本的な仕組みについて 各回定員15人。

開催日時	申し込み期限
5月27日(金)午前10時～11時	5月24日(火)
6月14日(火)午前10時～11時	6月10日(金)
6月24日(金)午後3時～4時	6月21日(火)

■消費税インボイス制度の概要について 各回定員15人。

千葉西税務署が、事業者向けに消費税についての説明会を開催します。事前予約制。終了後には、個人事業者向けにスマートフォンからの登録申請手続きの説明をします。希望者はスマートフォンと事業主のマイナンバーカードをご持参ください。

消費税インボイス制度説明会

(コミュニティ推進課 ☎421-6718)

交付金の申請を希望する自治会は、コミュニティ推進課に相談してください。制度の詳細や申請方法などについては、ホームページをご覧ください。

市から自治会に対する支援制度として、「市民組織補助金制度」と「集会所施設管理運営補助金制度」がありました。3月31日をもって2つの制度は廃止し、新しく「市民組織交付金制度」で自治会に対する支援を実施していきます。市民組織交付金制度の対象や交付金額は次のとおりです。

▼交付対象 単位自治会 ▼交付金額 世帯数×440円+4000円

自治会に対する助成金制度の変更

示します。

▼日時 6月10日(金)～6月25日(土)の平日午前10時～午後7時、土・日午前9時～午後6時(月曜日は休館日) ▼会場 TRC八千代中央図書館 ▼問い合わせ 教育委員会指導課 ☎(481)0301

5年度に使う教科書を展示します

小学校・中学校・義務教育学校・特別支援学級の教科書を展示します。

災害に備えてブロック塀を点検しましょう



市では、安心・安全なまちづくりを目指して、地震によって倒壊するおそれのある危険なコンクリートブロック塀の撤去を推進しています。倒壊によって尊い命を脅かすことのないよう、いま一度、コンクリートブロック塀の点検を行いましょう。

危険なブロック塀がもたらす影響

平成30年に発生した「大阪府北部を震源とする地震」では、ブロック塀が倒壊して尊い命が失われました。また、4年1月に発生した「日向灘を震源とする地震（大分県）」でもブロック塀の倒壊がありました。いずれも現在の法令に定める基準に適合しないいわゆる「危険なブロック塀」であることがわかりました。危険なブロック塀は人命を脅かす凶器となる恐れがあるばかりか、事故が発生した場合はその所有者に対して多額の損害賠償責任が問われる可能性もあります。

また、倒壊したブロックが道路をふさいで、被災者の避難や救助活動の妨げとなることもあります。一般社団法人全国建築コンクリートブロック工業会のホームページでは、兵庫県南部地震（阪神淡路大震災）と同じ振動を、現行基準に適合した安全な塀と、適合していない危険な塀に与えたときの様子を動画でわかりやすく紹介しています。



被害を少なくするために 普段歩く道も安全確認を

自宅にブロック塀がある人は、右記を参考に点検しましょう。右のステップ①、②で一つでも不適合がある場合は危険なブロック塀に該当します。早急に安全なブロック塀やフェンスなどに作り替えるようにしましょう。

自宅にブロック塀のない人も、普段から通行する道や通学路の安全確認をして、道沿いに高いブロック塀がある場合は、なるべくブロック塀から離れる、他の道を通行するなどの対策を心掛けるようにしましょう。なお、危険なブロック塀を見つけたら、市で調査しますので、お知らせください。

ステップ① 寸法と劣化状況を確認しましょう

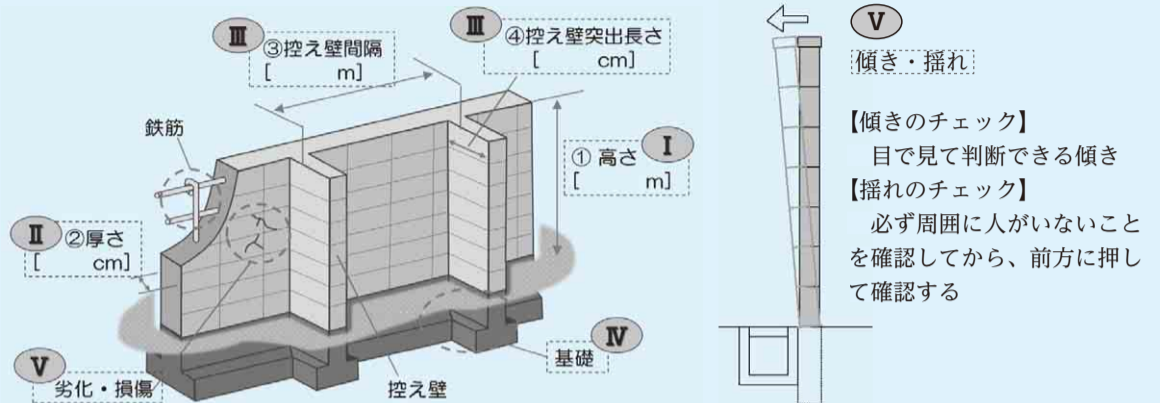

ステップ② ブロック塀の現行基準と照らして確認しましょう

～コンクリートブロック塀～



- I 高さは地盤から2.2m以下か
- II 厚さは10cm以上か。(塀の高さが2m超2.2m以下の場合は15cm以上)
- III 塀の高さが1.2m超の場合は、塀の長さ3.4m以下ごとに、塀の高さの1/5以上突出した控え壁があるか (1.2m以下の場合は控え壁不要)
- IV コンクリートの基礎があるか
- V ひび割れ(1mm以上)、傾き、揺れがないか

◀出典 一般財団法人消防防災科学センター

～組積造(れんが造、石造、鉄筋のないブロック塀)～



- I 高さは地盤から1.2m以下か
- II 厚さは塀の高さの1/10以上か
- III 長さ4m以下ごとに、塀の厚さの1.5倍以上突出した控え壁があるか
- IV 根入れ20cm以上の基礎があるか
- V ひび割れ、傾き、揺れがないか

◀出典 一般財団法人消防防災科学センター

わからないときは専門家へ

- ▶点検や施工について 公益社団法人日本エクステリア建設業協会 ☎043-292-1435
- ▶点検のみの場合 公益社団法人千葉県建築士事務所協会 ☎043-224-1640
または一般社団法人千葉県建築士会八千代支部 ☎409-0831
- ▶施工のみの場合 八千代市建設業協会 ☎459-9431

問い合わせは
建築指導課 ☎421-6774へ

6月定例会は5月31日(火)に開会予定

6月定例会は、5月31日(火)に開会する予定です。会議の日程などは、開会予定日の約1週間前に決定されます。請願・陳情は、開会日の午後5時までに受け付けたものが6月定例会で協議されます。

■インターネット中継と会議録検索システム 本会議の様子はスマートフォンでも視聴できます。市ホームページで生中継するほか、会議の翌日(市の休日を除く)からは、録画を見ることが出来ます。会議録は会議録検索システムをご利用ください。

会議録検索システム

インターネット中継

（仮称）八千代市個人情報保護法施行条例（骨子案）に対する意見

八千代市パブリックコメント手続実施要綱に基づき、「（仮称）八千代市個人情報保護法施行条例（骨子案）」への意見を募集します。意見を提出できる人は、市内に住所がある人、市内に事務所か事業所がある人、市内に勤務している人、市内の学校に在学している人、当該事案に利害関係を有する人です。意見に対しての個別回答は行いません。

▼募集期間 5月16日(月)～6月15日(水)必着 ▼公表場所 法務課情報公開班、支所・連絡所、公民館、図書館、市ホームページ

▼意見の提出方法・送付先 募集期間中に公表する実施要項に記載 (法務課情報公開班 ☎421-6713)

募集 10月1日付け採用の八千代市職員

4年10月1日付け採用の八千代市職員採用試験を行います。募集要項と申込用紙は、市役所職員課、支所・連絡所で配布しているほか、市ホームページからダウンロードできます。

■正規職員 ▼募集職種/人数 ①保育士(大卒・短大卒・高卒) / 若干名 ②理学療法士 / 若干名 ▼受験資格 ①大卒：昭和62年4月2日以降に生まれた人 短大卒：平成元年4月2日以降に生まれた人 高卒：平成3年4月2日以降に生まれた人 ②昭和62年4月2日以降に生まれた人

■産休育休代替期付職員(名簿登録) ▼募集職種 ①一般事務、②保育士 ▼受験資格 平成16年4月1日以前に生まれた人。名簿登録期間は4年10月1日から3年間。合格後に名簿登録された場合でも職員の産休育休の取得状況によって採用されないことがありますのでご了承ください

▼共通事項 ▼試験日 1次試験(SPI3)：6月26日(日) ▼申込書受付期間 5月16日(月)～6月3日(金)(ちば電子申請サービス推奨)

詳細は募集要項で確認してください。問い合わせは、職員課 ☎(407)51111へ。

これからは土砂災害が発生しやすい時期です 災害に備え事前の準備をしましょう



出典:(財)消防防災科学総合センター <http://www.isad.or.jp/>

6月からは大雨や土砂災害などの風水害が発生しやすい時期になります。災害の発生を未然に防ぐことはできませんが、被害を減らすことはできます。被害を最小限に抑えるためには、私たち一人ひとりが日ごろの備えを十分に行うことが大切です。私たちが日ごろの備えとして何ができるのか考えましょう。

**お問い合わせは
危機管理課
☎421-6716へ**

八千代市Web版防災ハザードマップで 水害リスクの確認を

台風や豪雨は来る時期や規模を事前にある程度予測できます。

自宅の周辺にどのような危険性があるかあらかじめ把握し、避難経路を確認しておきましょう。

パソコンやスマートフォンなどから、市ホームページのWeb版防災ハザードマップを確認できるほか、危機管理課・各支所の窓口でもハザードマップを配布しています。

2年には、神奈川県逗子市で道路に隣接する斜面が、雨が降っていないにもかかわらず崩壊し、歩道の歩行者が土砂に巻き込まれ亡くなった事故が発生しました。

風化が進行した斜面やがけは、突然崩壊する危険性があるため注意が必要です。

○斜面点検時のポイント

①斜面の亀裂、②浮き石、③落石がある場合は、風化の進行により斜面が不安定になっている可能性があるため注意が必要です。

また、植生が貧弱な場合は、風化が進みやすいため、特に注意が必要です。

非常用持ち出し袋の準備を

すぐに避難できるよう、日ごろから非常持ち出し品の準備をしましょう。持ち出し袋は、徒歩での避難を考慮して無理なく背負える量にしましょう。主な非常用持ち出し品は、下のリストを使ってチェックしてみましょう。

- | | |
|-------------------------------------|------------------------------------|
| <input type="checkbox"/> 飲料水 | <input type="checkbox"/> 携帯充電器 |
| <input type="checkbox"/> 最低3日分の食料 | <input type="checkbox"/> 軍手 |
| <input type="checkbox"/> 懐中電灯 | <input type="checkbox"/> 洗面具 |
| <input type="checkbox"/> 携帯ラジオ | <input type="checkbox"/> ウェットティッシュ |
| <input type="checkbox"/> 救急セット(常備薬) | <input type="checkbox"/> タオル |
| <input type="checkbox"/> お薬手帳 | <input type="checkbox"/> 雨具 |
| <input type="checkbox"/> 使い捨てカイロ | <input type="checkbox"/> 下着などの衣類 |
| <input type="checkbox"/> 予備電池 | <input type="checkbox"/> 携帯トイレ |
| <input type="checkbox"/> マスク | <input type="checkbox"/> 現金などの貴重品 |
| <input type="checkbox"/> 体温計 | <input type="checkbox"/> アルコール消毒液 |

避難情報は5段階の 警戒レベルで発令します

警戒レベルは、下図のように5つの段階に分かれています。レベル3では高齢者などの避難に時間を要する人が避難を開始し、レベル4では発令された区域の住民は危険な場所から直ちに離れてください。

避難情報に関わらず、身の危険を感じたときは早めに行動しましょう。

災害時における防災情報の 入手方法の確認を

市では、防災無線をはじめ、市ホームページ、やちよ情報メール、Twitter、市LINE公式アカウントなどを使って防災や緊急時の情報をお知らせしています。

■市ホームページ

市ホームページのトップページ内の「いざというときは」から、「防災無線の放送内容」、「防災メール・Twitter」で最新の発信情報や配信履歴を確認できます。また、トップページ上部の「くらしの情報」では、「防災」のページがあり、災害に対する心構えや防災マップなどを見ることができます。

■やちよ情報メール(事前登録が必要です)

防災・防犯・環境・火災などの情報を、あらかじめ登録したメールアドレスへ配信しています。また、防災無線で放送した内容も確

認できます。

右のコードを読み取るか、yachiyo@sg-m.jpへ空メールを送って登録してください。迷惑メールとして認識されないように、「@city.yachiyo.chiba.jp」からのメールを受信できるように設定してください。



■VacanMaps(バカンマップ)

避難所の混雑状況を「空いている」、「やや混雑」、「混雑」、「満」の4段階で確認できます。

右のコードを読み取り、いつでも確認できるよう、お気に入りなどに登録をお願いします。



■Twitter(ツイッター)

防災・緊急情報などを発信。パソコンや携帯電話・スマートフォンなどで見られます。原則、フォローや返信を行いません。

https://mobile.twitter.com/yachiyo_shi

■市LINE公式アカウント(ライン)

防災・緊急情報などを発信します。原則として返信は行いません。

LINE「ホーム」画面から「友だち追加」で「検索」を選び、ID「@yachiyo_city」で検索して友だちに登録できます。

■自動電話応答サービス

防災無線で放送した内容を24時間記録し、電話でその内容を確認できます。通話料は無料です。☎0120-970-911

▽警戒レベル ▽避難情報など ▽避難行動(とるべき行動)

発令主体	警戒レベル	避難情報など	避難行動(とるべき行動)
市が発令	5	緊急安全確保	すでに災害が発生している状況です。命を守るための最善の行動をとります。
	4	避難指示	①「浸水想定区域」や「土砂災害警戒区域」などに住んでいる人は、速やかに避難しましょう。②避難先までの移動が危険と思われる場合、近くの高い建物や自宅の中でも二階に上がるなど、より安全な場所に避難しましょう。
	3	高齢者等避難	①高齢者、障害のある人、乳幼児など、避難に時間を要する要配慮者とその支援者は避難しましょう。②その他の人は、避難の準備を整えましょう。
気象庁が発令	2	大雨注意報 洪水注意報	避難に備え、浸水ハザードマップなどで、自らの避難行動を確認しましょう。
	1	早期注意情報 (警報級の可能性)	今後、大雨警報などが発表される可能性があります。気象情報に注意して、災害への心構えを高めましょう。

広告

広告



小中学校とSDGs 学校での災害対策



普段から SDGs を意識して

SDGs（持続可能な開発目標）は、新聞やテレビでも紹介されるようになりましたが、「世界中にある環境問題・差別・貧困・人権問題といった課題を、世界のみならず2030年までに解決していこう」という計画・目標のことです。市内の小中学生は、SDGsについて授業で学習するほか、普段の学校生活の中でもSDGsを意識して行動していくようになりました。

今回は、学校でのSDGsの取り組みの中から中学校の災害対策について紹介します。

災害時に地域へ貢献できる生徒に

SDGsでは、安全で災害に強く、災害など

があっても早く回復できる持続可能なまちづくりが目標の一つとされています。

旧阿蘇中学校（現阿蘇米本学園）では、昨年度消防職員からAEDを使った救命方法を、市役所危機管理課職員から防災倉庫にある災害用仮設トイレの設置方法や担架での搬送方法についての講義を受けました。

また、八千代市社会福祉協議会とパートナーシップ協定を締結している八千代中・大和田中・八千代台西中・東高津中・阿蘇米本学園では、地域住民やボランティアも参加し、地域にどのような人が住んでいて、どのような危険箇所があるかを把握したり、地域の災害を想定した対処法や、学校が避難所になったときの運営方法を考えました。

これらの取り組みは、大規模災害が起きた

ときに、地域住民と連携・協働して被災者の支援活動を行う「共助」につながります。

市内の中学校では、災害が起きたとき、それぞれのコミュニティで中心を担う学校・生徒となれるよう、地域へ貢献できる生徒の育成を目指し、防災教育にも力を入れています。



▲旧阿蘇中学校の生徒が消防職員からAEDを使った救急救命講習を受講している様子

お問い合わせは
教育委員会 指導課
☎481-0301へ

公民館からのお知らせ

大和田公民館 ☎482-0845 ◆ヨガ体操教室・全2回 健康で快適な生活を送っていくためには適切な運動が必要です。初心者向けにヨガ体操を楽しく学びます。健康増進やヨガ体操に興味のある人ぜひ参加しませんか。運動しやすい服装で参加してください。市内在住か在勤の成人対象。先着10人。タオル・飲み物持参 時 6月3日・17日いずれも金曜日午前10時～正午 申 5月16日(月)午前9時から電話か直接同館へ

高津公民館 ☎450-0353 ◆「高津いきいき学級（座学編）」（全3回）ふるさと八千代の歴史や社会問題などを3回の講座で学びます。市内在住か在勤で65歳以上の対象。24人 時 6月14日・6月28日・7月12日いずれも火曜日午前10時～正午 費100円 申 5月16日(月)9時から電話か直接同館へ

勝田台公民館 ☎485-5202 ◆スマホ塾（入門編・基本編）全2回 基本を学び、インターネット等も楽しもう！市内在住か在勤の成人対象。先着10人。ご自分のスマホ（android）持参。通信料が発生する場合があります 時 6月3日・17日いずれも金曜日午前10時～正午 申 5月16日(月)午前9時から電話か直接同館へ

八千代台公民館 ☎483-5553 ◆新しいスポーツに挑戦 みんなで楽しもう！フロアカーリング！北京冬季オリンピックではカーリングが注目を集めました。フロアカーリングは、

子どもから年配の人まで、男女を問わず誰でも手軽に楽しめる新しいスポーツです。健康増進だけでなく、世代を超えたコミュニケーションを育みましょう。市内在住か在勤・在学の人対象。先着30人。マスク・筆記用具・飲み物持参 時 6月4日(土)午前10時～11時30分 所 八千代台文化センター 申 5月16日(月)午前9時から電話か直接同館へ

◆八千代市の歴史『高津村を治めた領主・旗本間宮家の実像』江戸時代に高津村を治めた領主、旗本間宮家の実像について歴史資料から読み解いていきます。私たちの町の歴史を知り、史跡などを訪ねるきっかけにしませんか。市内在住かIn勤・在学の高校生以上対象。先着24人。筆記用具・飲み物持参 時 6月8日(水)午後1時～3時 申 5月18日(水)午前9時から電話か直接同館へ

村上公民館 ☎485-5452 ◆台風と豪雨に備える防災知識講座 風水害に対する備えや身を守る方法を学びます。市内在住かIn勤・在学の成人対象。先着16人。筆記用具・飲み物持参 時 6月8日(水)午前10時～11時30分 申 5月16日(月)午前9時から電話か直接同館へ

◆スポーツウェルネス吹矢体験会 スポーツウェルネス吹矢の講話と実習。市内在住の小学生から高齢者対象。先着16人。室内履き・飲み物持参 時 6月15日(水)午前10時～11時30分 費100円 申 5月16日(月)午前9時から電話か直接同館へ

◆工夫を発見！工作教室 身近な材料で工作をします。市内在住の小学生対象。先着10人。筆記用具・はさみ・のり・飲み物持参 時 6月22

日、9月21日、10月19日、11月16日、5年1月18日、2月15日の主に第3水曜日。午後2時30分～3時30分 費500円 申 5月16日(月)午前9時から電話か直接同館へ

◆子育てラボ「保護者のためのアンガーマネジメント」自分の怒りの癪を知り、コントロールの方法を学びます。市内在住の小中学生の子を持つ保護者対象。先着16人。筆記用具・飲み物持参 時 6月30日(木)午前10時～11時30分 申 5月16日(月)午前9時から電話か直接同館へ

睦公民館 ☎450-2390 ◆睦お習字講座～毛筆で字を書こう～（全2回）小学生以上で市内在住かIn勤・在学の人対象。先着10人。書道用具一式・上履き・靴入れ用袋・飲み物持参 時 6月4日・18日いずれも土曜日午前10時～正午 申 5月16日(月)午前9時から電話か直接同館へ

八千代台東南公民館 ☎485-4811 ◆東南きらめき倶楽部（全8回）健康づくり・運動・生活など、いろいろなことを学び、チャレンジしながら交流の輪を広げます。市内在住の65歳以上の対象。定員25人。応募多数の場合は抽選 時 6月16日(木)、7月21日(木)、8月18日(木)、9月15日(木)、10月20日(木)、11月17日(木)、12月15日(木)、1月20日(金)午後1時30分～3時30分 費500円 申 5月16日(月)～18日(水)午前9時から電話か直接同館へ



そのほかのイベントのお知らせは、6・7ページに掲載していますので、そちらもご覧ください。

広告

情報ぎゅらりー

市役所 〒276-8501 大和田新田 312-5
☎483-1151 (代表)

4月分から児童扶養手当額が変わります

児童扶養手当額は、物価の変動に応じて自動的に額を改定する「自動物価スライド制」が採られており、4月分からの手当額が改定されました。手当額など詳しくはHPへ。

(子ども福祉課☎421-6753)

電話 de 詐欺にご注意を!

年金支給日前後は、詐欺の電話が多くかかってきます。大手百貨店や家電量販店をかたり「クレジットカードが不正利用されている」などと偽り、カードを騙し取る預貯金詐欺が増加しています。息子や孫を装うオレオレ詐欺も多く発生しています。速やかに110番か八千代警察署☎486-0110に通報してください。

千葉県警察では電話de詐欺・悪質商法被害抑止コールセンターを運用していて、電話帳や犯人グループの名簿に載っていた人に☎0570-550-664(発信専用電話番号)から電話をかけ、予防策などを説明しています。

(危機管理課☎421-6717)

新築・増築した家屋の調査にご協力ください

家屋調査は、固定資産税・都市計画税の算定に必要な家屋の価格を決定するために行うものです。新型コロナウイルス感染拡大防止のため、訪問ではなく書面での確認となります。対象家屋の所有者に事前に文書でお知らせします。ご協力をお願いします。

(資産税課☎421-6695)

地域防災計画を修正しました

「令和元年東日本台風」などの教訓や災害対策基本法の制度改正などを踏まえ、地域防災計画を修正しました。市HP、法務課情報公開班、図書館で見ることができます。

(危機管理課☎421-6716)

学生納付特例制度で国民年金保険料が猶予

専門学校、短期大学、大学、大学院、予備校などに通う学生で、本人の前年所得が一定以下の場合、申請して承認されれば、4月分から一年間の保険料が猶予されます。学生納付特例期間は老齢基礎年金の受給資格期間に含まれますが、受給額には反映されません。保険料は10年以内なら、さかのぼって追納できます。3年度目以降の期間を追納する場合、加算金が増加させられます。申請は、年金手帳または基礎年金番号通知書と学生証のコピーを、国保年金課か支所・連絡所に持参してください。代理人が申請する場合は代理人の身分証明書、同居親族以外の場合は委任状が必要です。(国保年金課☎421-6744)

八千代市農業振興地域整備計画の全体見直し

4年度から八千代市農業振興地域整備計画の全体見直しを実施します。これに伴い、農業振興地域整備計画の随時変更受付を見直しが完了するまで停止します。随時変更を検討している人は、4月28日(木)(第1回目)か6月30日(木)(第2回目・停止前最後)までに申し出てください。見直しの完了予定は7年3月で、延長する場合があります。随時変更の申し出の再開は見直し完了後にお知らせします。(農政課☎421-6763)

ファミリー・サポート・センターの協力会員募集

子どもの預かりや保育施設への送迎など、一時的・補助的な支援を会員同士で行う、登録制の協力会員(有償ボランティア)を募集しています。性別や資格などの条件はありませんが、基礎研修会(予約制)を1日受講する必要があります。

▶基礎研修会の日程/場所 6月6日(月)午前9時30分~午後3時10分/市民会館第4会議室 ▶申し込み基礎研修会の1週間前までにファミリー・サポート・センター☎487-8300(平日の午前9時~午後4時)へ

八千代市歯科医師会



並びや噛み合わせなどのお口の状態に適したブラッシングのテクニックも必要です。かかりつけの歯医者さんと相談して、お口の健康を保てるようにしてみましょう。

今、むし歯や歯周病などの不調はありませんか。それらは、自然に治らず進行してしまうことが多いので、放置せず早めに受診しましょう。

コロナ禍ですが、身体の健康はお口の健康からです。しっかり噛めるお口で、栄養のバランスの良い食事を取り、適度に運動して、楽しくお過ごしください。

保健

保健センター
〒276-0042 ゆりのき台2-10
母子保健課 ☎486-7250
健康づくり課 ☎483-4646



プレママ教室

はじめてママになる人が妊娠、出産、子育てについてイメージできるような助産師による講話を行います。先着15人。

▶日時 5月27日(金)午後1時30分~2時30分。15分前から受け付け

▶場所 保健センター ▶対象 はじめて赤ちゃんを迎える人。なるべく妊娠7か月前後を目安に受講を。2人目以降の場合は要相談 ▶持ち物 母子健康手帳、筆記用具 ▶申し込み 電話で母子保健課へ

離乳食教室

栄養士による離乳食づくりの実演や進め方などの講話を行います。先着15組。

▶日時 5月20日(金)①午前10時30分~11時15分、午後1時45分~2時30分のいずれか。15分前から受け付け ▶場所 保健センター ▶対象 市内在住の生後7か月~1歳位の子どもの(第1子)の保護者

▶申し込み 電話で母子保健課へ



食生活相談(予約制)

乳幼児期・学童期・思春期の子ども、妊産婦の食生活や栄養について栄養士に相談できます。

▶日時 第2・4火曜日、午後1時30分~4時30分 ▶場所 保健センター ▶申し込み 電話で母子保健課へ

妊婦・乳児健康診査を受けましょう

母子健康手帳と一緒に交付した母子健康手帳別冊に綴じられている妊婦・乳児健康診査受診票で、妊娠中に14回、生後3~6か月と9~11か月に各1回ずつ千葉県内の医療機関で健康診査が受けられます。

里帰り出産などで県外の医療機関

4月の納期

納期限は5月2日(月)です。スマホアプリで納付できます。または納め忘れのない口座振替が便利です。固定資産税・都市計画税...1期

4月の献血

●4月25日(月)午前10時~11時45分・午後1時~4時30分、八千代市役所(八千代市献血推進協議会)

火災・救急時には119番



救助車の適正利用にご協力ください	出動件数	3月	1~3月
	救急	874件	2,814件
	火災・その他	64件	184件

火災場所の問い合わせは☎459-0119へ

や助産所での受診を希望する人、転入などで八千代市の受診票が交付されていない人は、電話で母子保健課へ連絡してください。

乳幼児・児童生徒の千葉県外での定期予防接種

市内の委託医療機関で定期予防接種が受けられます。八千代市を除く県内の医療機関での予防接種は、千葉県内定期予防接種相互乗り入れ制度での接種が可能です。希望する医療機関に確認してください。

定期予防接種の対象者で、里帰りなどで県外の医療機関での接種を希望する人は電話で母子保健課へ。



高齢者の肺炎球菌ワクチン定期予防接種

4年度の対象者に予診票とお知らせを4月13日に発送しました。希望する人は、予診票を持参して5年3月31日(金)までに委託医療機関等で接種してください。

▶費用 2,000円(生活保護受給者などは無料) ▶対象 次の①か②に該当する人。ただし、過去に一度でも肺炎球菌ワクチン(ニューモバックスNP)の接種を受けたことがある人は定期接種の対象外。①次の年齢に該当する人 65歳(昭和32年4月2日生~昭和33年4月1日生)、70歳(昭和27年4月2日生~昭和28年4月1日生)、75歳(昭和22年4月2日生~昭和23年4月1日生)、80歳(昭和17年4月2日生~昭和18年4月1日生)、85歳(昭和12年4月2日生~昭和13年4月1日生)、90歳(昭和7年4月2日生~昭和8年4月1日生)、95歳(昭和2年4月2日生~昭和3年4月1日生)、100歳(大正11年4月2日生~大正12年4月1日生) ②今年度中に60歳から64歳になる人で、心臓、腎臓、呼吸器の機能またはヒト免疫不全ウイルスによる免疫機能に障害がある人(身体障害者手帳1級程度)

夜間・休日急病診療

月~金曜日 19:00~翌8:30
土曜日 17:00~翌8:30
日曜日・祝日 年末年始 8:30~翌8:30

◆急病のときは、まず、当番医で受診を

テレホン案内
内科系(小児科) ☎482-6870
外科系・その他の科目 ☎482-6871
歯科 ☎482-6872
※小児科・その他の科目・歯科は、日曜・祝日・年末年始の8:30~17:00のみ

つながらないときは、市役所☎483-1151か消防本部☎459-2441へ。当番医は、市ホームページでも見られます。新型コロナウイルスに関する電話相談窓口は7ページをご覧ください。

やちよ夜間小児急病センター
東京女子医科大学八千代医療センター内
毎日18~23時 ☎458-6090
※23時以降は☎450-6000へ

具合が悪くなり、当番医での受診が必要か判断に迷う時などに看護師や医師が電話で相談に応じます。

【小児】こども急病電話相談
毎日19時~翌朝6時 局番なしの☎#8000
※ダイヤル回線、IP電話、光電話からは☎043-242-9939

【小児以外】救急安心電話相談
平日・土曜18時~翌朝6時、日曜・祝日・年末年始9時~翌朝6時 局番なしの☎#7009
※ダイヤル回線、IP電話、光電話からは☎03-6735-8305

けんこうかんりコーナー

No.565 新生活と歯

4月になり新生活を送られている方が多いのではないのでしょうか。生活のリズムが整わなかったり、ストレスを感じている方はいませんか。歯について、歯みがきの時間が十分取れなかったり、ストレスから甘い物を多く取ったりすると、むし歯や歯周病のリスクが高くなります。ストレスから免疫力が下がってしまうのも悪化の原因になります。

一度、自分の歯みがきを見直してはいかがでしょうか。きちんと磨くには、磨く時間と回数、ハブラシなどの道具が必要です。また、自分の歯

◆初夏の寄せ植え講座 初夏の花々の寄せ植えをします。先着20人。筆記用具、飲み物、軍手持参。作業に適した服装で参加を 6月11日(土)午前10時～正午 費1,800円

◆韓国料理教室 韓国海苔巻きキンパ、チャプチェ、デザート用のトマトジャムを作ります。先着16人。エプロン、三角巾、布巾、台布巾、筆記用具、飲み物持参 6月21日(火)午前10時30分～午後1時30分 費1,800円

◆「絵画教室」パステル画体験講座 ソフトパステルを使い果物の静物画を描きます。講師から厚塗りや重ね塗りなどの技法を学び、パステル画の世界を深く知ることができる体験講座です。中学生以上対象。定員10人 6月16日(木)午前10～正午 所市民会館第5会議室 費1,300円 電話か直接市民ギャラリー窓口へ

◆緑の講習会「バラの花後の管理及び病害虫の防除」花後の手入れ方法や病気・害虫などの対処方法や薬剤の散布液の作り方など実演を交えて学びます。先着20人 6月15日(水)午後1時30分～午後3時30分 所緑が丘公民館 6月8日(木)までに電話か直接緑化推進事務所または同事務所HPへ



会員募集

市民の皆さんからの依頼に基づき掲載しておりますので、内容についての責任は負いかねます。

●八千代合気道 小学生～一般男女、年齢問わず。初心者歓迎。火曜日・木曜日19時15分～20時45分、市民体育館第1武道室。金曜日19時15分～20時45分、生涯学習プラザ2階アリーナ。土曜日13時05分～16時45分、市民体育館第1武道室、17時15分～18時45分、勝田台中央公園小体育館、日曜日9時～11時、市民体育館第1武道室。入会金3,000円、月(小学生～大学生)2,000円(一般)3,000円。家族・シニア割有。林090-5992-9233 terurin.aiki@gmail.com

●装いの会 着物の着付教室です。和服を楽しみながら学びます。第2・4金曜日9時～12時、八千代台公民館。入会金1,000円、月2,000円。田中0482-1326

●ソリストギターフレンズ クラシックギター、フォークギターの独奏、合奏初心者、はじめてギターを弾きたい人歓迎。第1・3金曜日9時～12時、八千代台公民館など。月500円。鳥羽0485-0752

●テニスサークル・ブロッサム ベテランコーチの指導でテニスを

楽しむサークルです。女性限定。初心者歓迎。毎週木曜日9時～11時、新川コート他。月4,000円。保険代(年)800円。島崎090-4223-2763

●グリーンヒルズトーストマスターズクラブ 英語を使ってコミュニケーション力を高めたい人！第2・4火曜日19時～21時、緑が丘公民館。入会金3,000円、月1,000円。若松090-1509-5478

●もめんの会 講師のもとパッチワークを通し、皆の親睦を図っています。月1回水曜日10時～12時、村上公民館。月1,500円。丹羽0485-3209

●将棋サークル 自由対局で会員の親睦と棋力の向上を図ります。第1土曜日・第3月曜日9時～16時30分、福祉センター。入会金500円、月2,000円。安部0484-3487

●ハイビスカス(フラダンス) 初めての方も大歓迎。ゆったりした動きで無理なく続けられます。土曜日(月3回)10時～11時30分、小坂橋公会堂。入会金1,000円、月2,500円。望田080-5420-9496 matter.horn.again@ezweb.ne.jp

●サークルローズ フランスの言葉と文化を楽しく学ぶサークル。毎月第2・4金曜日14時～16時、総合生涯学習プラザ第二研修室。月1,000円。初心者大歓迎・見学随時OK。松浪0485-4905

●パソコンクラブマウス パソコン技術の習得と会員相互の親睦を図ります。第1・3水曜日9時～12時、勝田台公民館。月2,000円。幸田0485-9531

●ラオツー 仕事、旅行、趣味などに活かせる中国語を学びます。中国人の女性講師が親身に指導。初心者から経験者まで幅広く募集。第1・3土曜日9時30分～11時30分、緑が丘公民館。月1,500円。佐々木090-5796-4352

●声瑜珈養生健身法気功 ストレッチから始め、発声しながら身体の免疫力を高める。月曜日14時～16時、上高野原公会堂。体験500円、月3,500円。上高野原気功教室・永井0486-2098 (18時～20時)

●パンジー フラワーアレンジ。初心者歓迎。第1金曜日9時45分～12時、教育委員会。月800円(花代別途)。五味090-2160-0829

●折り鶴 折り紙で指先を動かし脳の活性化や地域の仲間作りを目指しています。第1・3月曜日10時～12時、勝田台公民館。月1,500円。小田0486-2673

●コスモス会 手編み・パッチワークを楽しみながら行っています。第1・3水曜日10時～12時(手編みは第1水曜日、パッチワークは第3水曜日です)、福祉センター5階。月1,300円。菅原0488-6330

●東雲会 書道。第1・3土曜日9時～12時、睦公民館。月1,500円。金子080-5072-3586

●勝田台吟詠愛好会 吟詠を通じて会員相互の親睦を図ります。第1・3月曜日13時～16時、勝田台公民館。月3,000円。江川0481-8644 egawa2219@chorus.ocn.ne.jp

講座・イベントへ参加するときは

- 感染症対策にご協力ください
新型コロナウイルス感染症の感染拡大を防ぐため、参加時はマスク(不織布マスクを推奨)を着用してください。
●発熱などの体調不良の場合
●過去14日以内に政府から入国制限、入国後の観察期間を必要とされ

ている国、地域などへの渡航・当該在住者との濃厚接触がある場合
なお、参加者の名簿を作成し、感染者が確認された場合、保健所などの公的機関に提出することがありますのでご協力をお願いします。
■最新情報を確認してください
感染状況により、イベントなどは中止・延期になる場合があります。市HPや主催者に問い合わせ、最新情報を確認してください。

発熱患者等の相談・診療・検査の流れ

発熱などの症状がある人は、まずは日ごろ通院している医療機関か、お近くの医療機関に電話で相談してください。かかりつけ医がないなど困ったときは、相談窓口へご連絡を。

- 発熱外来 発熱患者を受け入れる意向を表明した医療機関のうち、県の指定を受けたもの
■発熱相談窓口 千葉県発熱相談コールセンター、八千代市健康づくり課
■発熱相談医療機関 看護師等が医療機関の案内などを行える相談体制を整備した医療機関

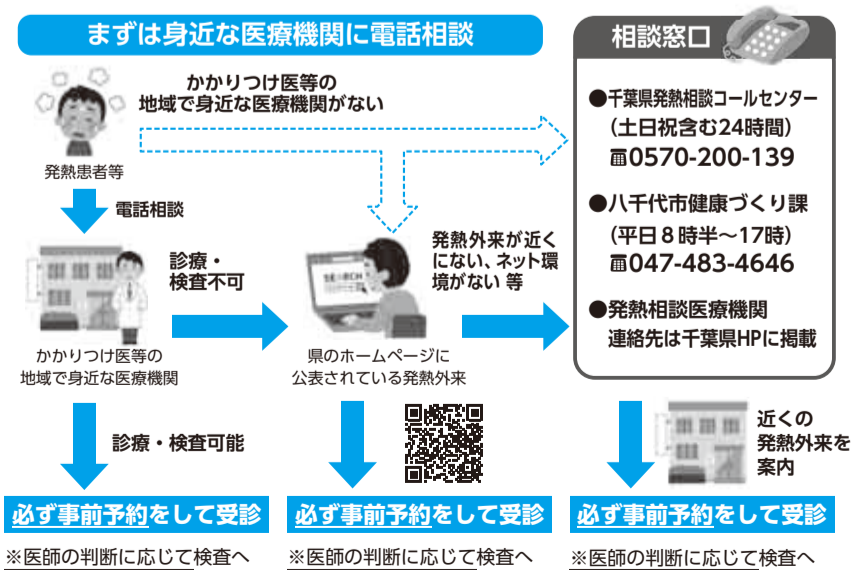

ミニガイド

- 精神障害者家族 対話と交流の会 精神障害者の患者を身内に持つ家族を対象に「保健所における精神保健福祉業務について」をテーマに開催します。5月26日(木)午後1時30分～4時、プラッツ習志野(習志野市中央公民館)北館研修室1・2。申し込みは、電話かファクスで習志野八千代心の健康を守る会・渡邊0485-6760へ
■千葉県信用保証協会が創業スクー

ルを開催 経験豊かな中小企業診断士を講師に、創業計画書の作成をゴールとして、創業スクールを開催します。受講料無料。最終日には県内創業経験者の講演も。必修課程の修了者は創業支援等事業の制度利用特典が受けられます。別途申請必須。県内での創業を考えている人、創業して間もない人対象。先着30人。7月2日～7月23日の毎週土曜日、習志野市役所会議室。申し込みは千葉県信用保証協会HPから。

市民伝言板

- 舞台劇「きみがしらないひみつの三人」 劇団うりんこによる幼児小学生親子対象のお芝居です。上演65分。全席自由。3才以上2500円。7月3日(日)15時開演、勝田台文化センター。申し込みは平日10時～16時にNPO法人子どもネット八千代・三浦0486-4699へ。この事業は、市民活動団体支援金交付制度対象事業です。
■書道教室 楽しく日本文化である書道とふれあう。定員35人。5月22日(日)9時30分～12時、小坂橋公会堂。家庭倫理の会・山口080-6636-0423

- ワイワイみんなの歌会 みんなで季節の曲や歌謡曲などを歌います。コカリナの演奏もあります。申し込み不要。6月5日(日)14時～16時30分、八千代台文化センター。ワイワイ音絵体クラブ・加藤0482-5228
■さつき盆栽花季展示会 無料の盆栽展示会です。5月28日(土)9時～16時・29日(日)9時～15時、勝田台会館。八千代市さつき会・川西0483-8114
■八千代マンドリンアンサンブル発表会 曲目はシャンソンメドレー、ひまわり、エーデルワイスなど。5月29日(日)14時開演、13時30分開場。市民会館小ホール。入場無料。同会・中村090-8438-9148



ありがとうございました

▶黄色いワッペン (株)みずほフィナンシャルグループ、損害保険ジャパン(株)、明治安田生命保険(相)、第一生命保険(株)から黄色いワッペンが新入学児童数分寄贈されました。新入学児童の交通安全を願って、昭和40年にスタートし、今年で58年目を迎える事業です。ワッペンには、

5年3月まで有効の交通事故傷害保険が付けられています ▶交通安全啓発下敷き (公財)千葉県交通安全協会連合会 ▶ランドセルカバー 八千代交通安全協会 ▶防犯笛 日本マクドナルド(株) ▶サイクリフレクター コスモス交通安全協力会、(株)千葉興業銀行 ▶交通安全反射ストラップ 千葉トヨタ自動車(株)、ネットトヨタ千葉(株)、(株)トヨタレンタリース新千葉

おめでとうございます(敬称略)

- 春の褒章【藍綬褒章】▶統計調査功績 地曳和代(勝田台南)
- 春の叙勲【瑞宝小綬章】▶総務省行政事務功労 佐藤知昭(八千代台北)▶財務行政事務功労 和栗秀昭(ゆりのき台)
- 【瑞宝双光章】▶議院速記功労 古賀桂子(八千代台北)▶気象業務功労 矢野良明(緑が丘)
- 【瑞宝単光章】▶経済産業業務功労 富田有子(緑が丘)
- 危険業務従事者叙勲【瑞宝双光章】▶防衛功労 瀧岡澄雄(八千代台西)▶警察功労 政木喜義(八千代台南)、山田英俊(村上)
- 【瑞宝単光章】▶消防功労 山口幸治(島田台)

八千代少年少女合唱団45周年 ウクライナ支援コンサートに参加も

4月10日、八千代少年少女合唱団の創立45周年記念定期演奏会が市民会館で開催されました。今年は、昨年、一昨年と控えていた演劇の要素を含む振り付けつきの演目を披露。団員は歌いながら舞台上を移動したり、動きのあるダンスで観客たちを楽しませました。

45年間は「あつという間だった」という指揮者の長岡利香子先生は「歌いたくても歌えない人がいるこんな世の中で、たくさんの人に支えられて45周年を迎えられたことに感謝します。」と舞台上から

話しました。

八千代少年少女合唱団は、今月22日に市民会館で行われるチャリティー事業のウクライナ支援コンサートにも参加を予定。市の代表として歌声を響かせます。



▲立って歌うイメージがありますが、振り付けのついた演目はダンスをするなど、かなり動きがあります

福祉センターがみんなの居場所に

ほっこり大和田がオープン

5月1日、福祉センター1階に支会や市民団体などが協働で運営するコミュニティスペース「ほっこり大和田」がオープンしました。

ほっこりは、子どもからお年寄りまで誰もが利用できる「みんなの居場所」。おしゃべりをしたり勉強したりできるほか、日常生活の困りごとの相談もすることができます。サークルの催しや学習支援団体による学習指導も行っていく予定です。

ほっこの設置は米本に続いて2か所目で、ほっこり米本では相談をきっかけに、八千代青年会議所が高齢者の新型コロナワクチンのネット予約の支援を行ったこともあります。

ほっこりはみんなの居場所として、相談の場として、地域の人や団体をつなげ、地域課題の解決に取り組んでいきます。



▶オープニングセレモニーも開催されました

多世代の人が多種目の活動を気軽に

八千代みんなのBUKATSU

総合型地域スポーツクラブは、子どもから高齢者まで、さまざまなスポーツを愛好する人が、初心者から上級者まで、志向・レベルに合わせて参加できる、住民主体で運営されるスポーツ団体です。

「八千代みんなのBUKATSU」は、市内で3番目の総合型地域スポーツクラブとして4月からスタート。バスケットボール、バレーボール、バドミントン、テニス、フットサルなどの活動や子ども向けのスポーツ教室の開催もしています。

週に1回、阿蘇米本学園の体育館で活動するバスケットボールは、小学生から大人までが同じコートでプレー。上級者と初心者や小中学生が均等になるようチーム分けし、試合形式練習をしています。

小学5年生の女の子は「ブロックされちゃうことも多い

けど、ナイッシューとかケガをしないようにねと声かけしてくれるし、みんな優しく楽しい」とコメントしました。

代表理事の黒川太一さんはバスケットボールの社会人サークルの運営中、初心者や子ども、他種目の活動場所を求める声の高まりを感じたことがクラブ設立のきっかけと言います。「八千代みんなのBUKATSUは多世代の人が多種目の活動に気軽に参加できます。運営の大変さがありますが、会員の『楽しい』『ありがとう』が一番の喜びです。スポーツを通して明るく活気ある地域づくりをしていきたい」と黒川さんは話しました。



▲黒川さん(中央)とバスケットボールの参加者。クラブ全体では2歳から59歳まで、約80人の会員がいます

八千代歌壇

鶴岡 美代子選

紺青の空果てしなくアンデスの雪の連嶺今し機窓に

(八千代台北) 木村 哲夫

病む姉に青空見せんと障子練れば雀も並んで電線にいた

(八千代台東) 藤井 京子

瀬戸内の魚は旨いが口癖の根生いの叔父貴九十で逝けり

(大和田新田) 諏訪 俊一

尺取も天道虫も近頃見ず温暖化ゆえと学者は言うも

(大和田) 紺野 正勝

ガラス越しテレビのポリウム上げながら習志野原の落下

傘見つむ (八千代台北) 村田 一江

待ち針の先程の蓄冬に耐え寒の緩みに今朝梅の一輪

(勝田台) 浅岡 弘子

半休で名画見たくてかけつけた岩波ホールの閉館惜しむ

(下市場) 村越喜美子

合格の知らせ孫より来し夜の話をすみて熱燗うまし

(村上団地) 菅野 紀子

己の名忘れし夫と笑ひ合ふ夕餉のあとこのころ寂しき

(八千代台南) 日野 佳子

選評

一首目、「今し」は「今まさに(見えてきた)」の意、味で、見えてきたのは南アメリカの西海岸に連なる大山脈のアンデスだ。真っ青な空と雪の連嶺の壮大な景観を、たった三十一音で表現できるのも、短歌の良さだ。二首目、介護時の優しい気遣いを汲んでか、雀までおまけのように並んでいる。三首目、「生え抜き」の意味の「根生い」の語が効果的。

やちよ川柳

八千代川柳連盟選

新米パパ育児と家事の二刀流 萱田 町 倉林おさむ

目が笑うマスクの顔が頭下げ ゆりのき台 石田 らく

同じ服出会って互い顔そむけ 村 上 藤原 敏弘

人生に酔いたい酒が少し減り 村 上 島村 呆眼

ウオーキング順路を変えて探検家 八千代台北 中村 たえ

ぼかばかと気候も緩み気も緩む 村上団地 阿部ちえこ

ライバルに負けてにやりとやせ我慢 村上団地 本荘たみこ

スマホ普及家族団らん寂しけり 緑が丘 奈良 直美

古時計時をこつこつ喰いだめて 緑が丘 鈴木 照子

食レポが三度喰って美味さ見せ 八千代台東 平蔵 終

褒め言葉世辞に気付かず有頂天 勝田台 塩田 正男

リサイクルガイド
消費生活センター 483-1151(代表)

◆受け付けは、土曜・日曜日、祝日を除く午前8時30分～午後5時。市内在住の人が対象です。企業・営利団体は利用できません。
【ゆずって・無料】▼掃除機