

さようなら、思い出の学び舎

校舎建て替えの八千代中学校で内覧会を開催



▲内覧会の様子は市ホームページでも紹介。「八千代中内覧会 取材」で検索してください

八千代中学校は昭和22年に開校した歴史のある中学校。40年に現在地に移転して以来、1万2,489人の卒業生を送り出してきましたが、老朽化が進んだことから新校舎への建て替えが行われています。

6月22日・28日・29日、現校舎の最後の姿を卒業生や地域の人たちに見てもらおうと内覧会が開催され、約400人が訪れました。「おまえ何組だったっけ」と当時の教室を探す姿や、卒業アルバム持参で旧友と校内を散策する姿などが見られ、思い出話に花を咲かせていました。

新校舎は、来年11月の完成を目指して建築工事が始まります。

今号の紙面から

- ◆八千代ふるさと親子祭を8月23日(土)に開催……2
- ◆市民文化祭の出演者・出品者を募集……3
- ◆エコライフを実践しよう……4～5



募集 八千代市職員



27年4月1日付け採用の八千代市職員を募集します。募集要項と申込用紙は、次の方法で入手できます。(a)市役所職員課、支所・連絡所で配布。消防職は消防本部、各消防署でも配布 (b)市ホームページからダウンロード (c)郵便で請求。「募集要項請求」と朱書きした封筒の中に、返信用封筒(角2。返信先を書き120円切手を貼付)を入れ、〒276-8501市役所職員課へ郵送。消防職は〒276-0046大和田新田186市消防本部消防総務課へ郵送。▼募集職種/人数 ①一般事務職(大学卒・短大卒・高校卒)/34人程度 ②一般事務職(社会福祉主事)/4人程度 ③一般事務職(司書)/若干名 ④土木職(大学卒)/4人程度 ⑤建築職・電気職(大学卒)/いずれも若干名 ⑥保育士(大学卒・短大卒・高校卒)/10人程度 ⑦保健師/若干名 ⑧看護師/若干名 ⑨一般事務職(身体障害者対象)/若干名 ⑩消防職(救急救命士)/2人程度、(大学卒・短大卒・高校卒)/6人程度 ▼受験資格 ①～⑥大学卒：昭和59年4月2日以降に生まれた人 短大卒：昭和61年4月2日以降に生まれた人 高校卒：昭和63年4月2日以降に生まれた人 ⑦昭和59年4月2日以降に生まれた人 ⑧昭和60年4月2日以降に生まれた人 ⑨昭和59年4月2日以降に生まれた人で、次の条件をすべて満たす人 (ア)身体障害者手帳の交付を受けている人、(イ)自力で通勤でき、介助者なしに職務の遂行が可能なる人、(ウ)通常の勤務時間に対応できる人、(エ)活字印刷文の試験問題に対応できる人、(オ)口頭による対応ができる人 ⑩救急救命士：昭和62年4月2日以降に生まれた人 大学卒：平成元年4月2日以降に生まれた人 短大卒：平成3年4月2日以降に生まれた人 高校卒：平成5年4月2日以降に生まれた人 ※大学卒・短大卒・高校卒は、卒業見込み・資格免許取得見込みを含む救急救命士は、資格取得者のみ ▼試験日 1次試験(筆記)：9月21日(日) ▼申込書受付期間 8月1日(金)～15日(金)。詳細は募集要項を確認 ▼問い合わせ ①～⑨職員課(487-5111、⑩消防総務課(459)7802

「とれたて野菜キッチン加賀田」が やちよ農業交流センターにオープン

やちよ農業交流センターの喫茶コーナーで「とれたて野菜キッチン加賀田」が8月1日(金)から営業を開始します。ヨーロッパで修業したシェフが、八千代市産の採れたて野菜をたっぷり使ったピザやスープカレー、パスタなどを提供します。営業時間は、午前11時～午後9時。詳しくは、電話で農業交流センター(406)4778または同センターホームページへ。(農政課)

八千代ふるさと親子祭を 8月23日(土)に開催します



8月23日(土)、総合運動公園多目的広場や野球場などで八千代ふるさと親子祭が開催されます。それに伴い当日は交通規制が行われ、バス路線も一部運休となります。※荒天の場合は中止します

ふるさと親子祭の行事予定

今回のテーマは、「ファミリー」。野球場では「熱くて冷たい夏」と題し、雪で遊べるファミリースノーパークを開催します。午後0時30分から30分ごとの交替制で、各回定員200人です。野球場レフト側入り口で午前10時30分から整理券を配布します。一人につき3枚まで。雨天の場合は中止します。

このほか、サンプラザ中野くんのステージやモノマネ芸人お笑いショー、よさこい・舞踊パ

イベント予定表

イベント内容	予定時間	会場
雪合戦大会	12:20~15:30	野球場
ファミリースノーパーク	12:30~15:30	野球場
商業者・福祉団体などの出店	14:00~20:00	イベント会場
ステージイベント(音楽・お笑い)	14:00~16:00	イベント会場
よさこい演舞	16:10~17:00	イベント会場
日本太鼓・舞踊パレード	16:30~17:10	村上橋通り
舞踊演舞・太鼓演奏	17:10~17:50	イベント会場
祭セレモニー	17:50~18:05	イベント会場
灯ろう流し会場挨拶	18:10~18:15	新川村上橋付近
黙祷(静粛の時間)	18:15~18:20	全会場
灯ろう流し	18:20~20:00	新川村上橋付近
盆踊り大会	18:20~19:00	イベント会場
手筒花火イベント 光と音楽の祭典	19:30~20:00	イベント会場

レード、盆踊り大会、灯ろう流しなどイベントも盛りだくさん。出店も多く並びます。フィナーレの手筒花火では、光と音楽のコラボレーションによる幻想の世界が作りだされます。友人や家族と一緒に、「八千代の夏」を楽しみましょう。

■8月23日(土)／総合運動公園、新川、野球場ほか…イベント内容は左下の表でご確認ください

■8月24日(日)／総合運動公園、新川ほか…午前5時30分から清掃を行います

■9月7日(日)／八千代台駅東口商店会(エポラ通り商店街)…ふるさと親子祭第2会場としてイベントを行います

※ゴミの分別にご協力ください

※各行事は天候などにより変更する場合があります

交通規制とバス路線の運休・変更

■交通規制 八千代警察署前交差点から村上橋先の交差点まで午後4時~9時の間、車両通行止め

■村上橋は対面通行 来場者の安全を確保するために、村上橋は車道中央部で区切り、対面通行になります。通行する場合は係員の指示に従ってください。※橋上で灯ろう流しを見ることはできません。ゆらゆら橋は午後5時~8時の間は通行できません

■バス路線(東洋バス)の運休と行先変更 ▶米本団地発・八千代中央駅行…午後3時43分発~最終便を運休 ▶八千代中央駅発・米本団地行…午後3時21分発は八千代中央駅止まり。午後3時41分発~最終便は運休

ご来場は原則公共交通機関で

路上駐車や私有地への無断駐車は、周辺に住む人の迷惑になります。必ず所定の駐車場に止

交通規制図



めてください。収容台数には限りがあります。できるだけ公共交通機関を利用してください。

■駐車場 利用時間はいずれも正午~午後9時。
【駐車可能台数】▶八千代市役所…350台 ▶大和田中学校…120台 ▶村上中学校…120台

電車の切符は事前に購入を

祭りが終わると、八千代中央駅、村上駅は大変混雑します。事前に切符を購入するか、PASMO、Suicaの利用をお願いします。

祭り前後に利用できない施設

祭りの準備や片付けのため、次の施設は利用できません。詳細は各施設にお問い合わせを。

■市民体育館 485-7200 ▶市民体育館…23日(土) ▶新川テニスコート…23日(土)※24日(日)は午前11時から利用できます ▶総合運動公園多目的広場…18日(月)~25日(月) ▶野球場…22日(金)~25日(月)

■元気子ども課 483-1151 ▶新川わくわくプレーパーク…23日(土)・24日(日)

お問い合わせ

八千代商工会議所内八千代ふるさと親子祭実行委員会 483-1771へ

飲み終わったペットボトルの出し方にご協力を

夏場はペットボトル飲料が多く消費される時期です。使用後のペットボトルは、①キャップとラベルを外し、②水ですすいで、③軽くつぶしてから、④ペ

ットボトルだけを直接、集積場所の青い網袋に入れてください。レジ袋などに入れたままの状態では出さないでください。

飲料・食品用以外のペットボトルや油分のあるペットボトル、汚れのひどいものは資源として再生できません。可燃ごみとして出してください。

コース	該当地域	指定袋使用		資源物		コース	該当地域	不燃ごみ	有蓋ごみ	可燃ごみ	びびり類 紙パック類	紙布類
		不燃ごみ	有蓋ごみ	可燃ごみ	びびり類 紙パック類							
8月の資源物・ごみ収集日 平日9時~16時30分(祝日を除く) 粗大ごみ受付専用電話 047(483)4506 (収集依頼受付・要予約) フリーダイヤル(アクセス専用) 0120(844)530	1 大和田(成田街道南側)、萱田町(成田街道南側)、村上(3200・3300・3500番台の成田街道南側)、大和田新田(県道幕張八千代線より東側)、高津(県道幕張八千代線より東側)	5 第1火	19 第3火	月・水・金	木	土	9 村上(成田街道北側で新川西側)、萱田町・萱田・大和田(成田街道北側から東葉高速線南側)、大和田新田(300・400・500・700番台の成田街道北側から東葉高速線南側)、ゆりのき台1・2丁目	7 第1木	21 第3木	月・水・金	火	土
	2 八千代台北	12 第2火	26 第4火	月・水・金	木	土	10 高津(県道幕張八千代線より西側)、高津東大和田新田(100・200番台の成田街道南側)	14 第2木	28 第4木	月・水・金	火	土
	3 八千代台西、八千代台南	19 第3火	5 第1火	月・水・金	木	土	11 高津団地、大和田新田(1~99番地の成田街道南側)	21 第3木	7 第1木	月・水・金	火	土
	4 八千代台東	26 第4火	12 第2火	月・水・金	木	土	12 大和田新田(900・1000・1100番台の成田街道北側から東葉高速線南側)、緑が丘2~4丁目	28 第4木	14 第2木	月・水・金	火	土
	5 上高野	6 第1水	20 第3水	火・木・土	金	月	13 勝田台	1 第1金	15 第3金	火・木・土	水	月
	6 村上団地	13 第2水	27 第4水	火・木・土	金	月	14 勝田台南、勝田、ゆりのき台3~8丁目、麦丸萱田町(東葉高速線北側)、萱田(東葉高速線北側)	8 第2金	22 第4金	火・木・土	水	月
	7 村上(新川の東側)、下市場、村上南、勝田台北	20 第3水	6 第1水	火・木・土	金	月	15 大和田新田(東葉高速線北側)、吉橋、尾崎、緑が丘1・5丁目	15 第3金	1 第1金	火・木・土	水	月
	8 神野、下高野、堀ノ内、保品、米本団地、米本	27 第4水	13 第2水	火・木・土	金	月	16 大学町、真木野、小池、佐山、平戸、神久保、島田台、島田、桑橋、桑納	22 第4金	8 第2金	火・木・土	水	月

◆お問い合わせは、フリーダイヤル(483)1151または清掃センター(483)4521へ

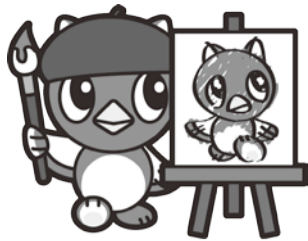

市民文化祭の出演者・出品者募集

(文化・スポーツ課)

部門	期日・場所	応募方法	部門	期日・場所	応募方法	
第12回 八千代川柳大会	9月28日(日) 勝田台文化センターホール	課題「さらさら」、「ファミリー」、「意外」、「憧れる」と、特別課題「石」を各2句ずつ提出。参加費1,000円(当日受付で集金)。欠席投句の人は〒276-0043萱田2215-15川柳大会事務局・鈴木みち子☎482-4350へ。参加費500円(切手の場合82円切手6枚)を同封。9月22日(月)必着。	短歌大会	11月9日(日) 八千代台東南公共センターホール	未発表一首をはがきに書き、住所・氏名(ふりがな)・電話番号を明記の上、郵送してください。10月20日(月)必着。昼食・飲み物は各自持参。会費1,000円は当日受付で集金。申し込み・問い合わせは〒276-0034八千代台西7-2-42百瀬水枝子☎485-5520へ。	
第39回 華道展	10月4日(土)・5日(日) 勝田台文化センターホール	生け込みは10月3日(金)午後3時～8時。出瓶料一般3,000円、会員1,500円。一人1点。年齢・流派は問いません。はがきに住所、氏名、電話番号、流派を書き、〒276-0020勝田台北3-11-16八千代市華道連盟事務局・鈴木佐恵子☎484-1788へ郵送。9月1日(月)必着。	子どもの創造 表現フェスティバル2014 ～ぼくたちの夢ステージ～	11月9日(日) 市民会館小ホール	①対象は18歳以下の子どもたち。ダンス・手品・合唱・劇など、2人以上で舞台発表ができます。時間は出入りを含めて10分間。参加費一人500円。事前説明会があります。②フェスティバル当日の進行を担当する小学校5年～高校生の子も制作スタッフも同時募集。舞台監督・音響・照明など大人顔負けの舞台裏方体験ができます。参加費一人1,000円。実行委員会に出席していただきます。①②とも必ず事前に連絡してください。定員になり次第募集を締め切ります。申し込み・お問い合わせは特定非営利活動法人子どもネット八千代☎486-4699(月曜～金曜日午前10時～午後4時)へ。	
第50回 八千代 菊花大会	10月21日(火)～ 11月15日(土) 八千代市麦丸 1129-1	作品は三本立盆養、ダルマ及び福助。一般申し込みは、三本立盆養は10月20日(月)まで、ダルマ、福助は11月7日(金)までに八千代菊花会・小関☎450-6201または中西☎464-8048へ連絡を。作品は会場までお持ちください。	第41回 市民芸能祭	11月2日(日)～ 3日(祝) 市民会館 大ホール	市内在住の人または市内で活動している団体が対象。所定の参加申込書を8月15日(金)～31日(日)午前9時～午後5時に市民会館へお持ちください(火曜休館)。お問い合わせは市民会館☎483-5111へ。	
市民美術展	絵画	水彩・油彩・日本画等の別、画題、号数(F50号以下)を明記。一人1点。出品料500円。	手工芸展	11月14日(金)～ 16日(日) ※搬入13日(木) 午後1時から、 搬出16日(日)午後 3時から 八千代台文化 センター	木彫り・陶芸・編み物・ガラス細工など、手工芸品に関するものなら個人・団体や年齢・性別問いません。出品料1区画500円(テーブル90cm×45cm パネル付)。往復はがきに住所・氏名・電話番号・作品の分野・点数・希望区画、団体の場合は代表者名・参加者数も書き、〒276-0044萱田町728八千代市文化・スポーツ振興財団内手工芸展事務局へ郵送。8月31日(日)必着。出品者は「手工芸展実行委員会」に出席していただきます。第1回実行委員会は9月11日(日)午前10時から八千代台文化センターで行います。出品料は実行委員会の中で集金します。お問い合わせは八千代市文化・スポーツ振興財団、笠川・中園☎483-5111へ。	
	書道・刻字	10月25日(土)～ 31日(金) ※搬入10月24日 (金)午後3時から、 搬出10月31日(金) 午後4時 勝田台文化セン ターホール・展示 室・音楽室				白黒・カラー、1人2点まで。ワイド四切(パネルサイズ34cm×45cm)以内。木製マットパネル仕様(ガラス額不可)、作品の仕上げ寸法、題名を明記。出品料一人500円。
	写真	往復はがきに、住所・氏名・電話番号・FAX番号・部門・点数・サイズ(額縁含む)・題名を明記し、〒276-0023勝田台2-5-1勝田台文化センター内「市民美術展事務局」☎483-2141へ郵送。専門家の講評を希望する人は、往復はがきに「講評希望」と明記を。9月14日(日)必着。※出品者は「市民美術展実行委員会」に出席していただきます。第1回実行委員会は9月23日(祝)午後1時30分から勝田台文化センター2階展示室で開催。この日に出品料を集金します。				
	工芸	一人1点。素材、サイズ、題名を明記。出品料500円。				
俳句大会	11月8日(土) 八千代台東南 公共センター ホール	200字詰め原稿用紙に、1人未発表3句までと住所・氏名・電話番号を書き、参加費1,000円を添えて、〒276-0046大和田新田469-132野村方「市民文化祭俳句大会事務局」へ封書で郵送。初心者歓迎。9月30日(火)消印有効。お問い合わせは小林☎483-8116または野村☎450-6323へ。	第37回 八千代市民 合唱祭	11月16日(日) 市民会館 大ホール	舞台上で合唱を発表します(8分以内)。市内で活動している合唱団体が対象。参加料は1,000円×人数(各団体につき演奏CD1枚付)。10月3日(金)・11月7日(金)に予定している例会に出席していただきます。申し込み・お問い合わせは八千代市合唱協会・徳橋☎483-7882へ。8月20日(水)締め切り。	

募集 八千代市住居表示審議会の市民委員

住居表示の整備を円滑に促進するため、市長の諮問があった時に必要な事項について審議を行います。

▶応募資格 満20歳以上80歳未満で、1年以上本市に住居登録があり、居住している人。平日昼間の会議(必要に応じて開催)に出席できる人。本市の審議会などの委員を5つ以上兼ねていない人 ▶募集人数 2人 ▶報酬 7,000円/回 ▶任期 10月15日から2年間 ▶応募方法 8月29日(金)必着で、①②の書類を〒276-8501市役所都市計画課☎tosikeil@city.yachiyo.chiba.jpへ持参または郵便、メールで送付。①住所、氏名(ふりがな)、年齢、性別、職業(主な職歴)、電話番号、ほかの審議会委員の経験がある人はその審議会の名称を書いたA4判の紙(様式自由) ②「町名と暮らしやすいまち

募集 知的障害者通所施設の指定管理者

市内に3か所ある福祉作業所の指定管理者を募集します。募集要項は8月1日(金)から市ホームページに掲載。障害者支援課でも配布しています。応募の締め切りは9月1日(月)です。(障害者支援課)

づくり」をテーマにした800字程度の作文。応募の動機も含めること ▶選考方法 書類選考 ※応募書類は非公開、返却しません。選考結果は本人に通知します。個人情報保護・管理に十分留意し選考以外に使用しません。提出書類に虚偽の記載が認められた場合は、委員就任後であっても委嘱を取り消すことがあります(都市計画課)

25年度情報公開・個人情報保護制度の運用状況

■情報公開

▼公文書開示請求の状況 公文書開示請求件数は267件で、その請求に対する処理件数は309件でした。内訳は、全部開示241件(市長225件、教育委員会11件、消防長1件、事業管理者2件、議会2件)、部分開示46件(市長35件、教育委員会8件、消防長1件、事業管理者1件、議会1件)、不開示12件(市長9件、教育委員会2件、消防長1件)、取り下げ10件(市長10件)です。公文書任意の開示申出は1件(市長1件)で、取り下げとなりました。異議申立ては1件(市長1件)で、取り下げとなりました。

▼審議会等の会議の公開 86の審議会等(所管課・室43)が対象で、延べ133の会議が開催されました。この内93の会議が公開され、傍聴者は46会議で119人でした。

■個人情報保護

▼個人情報取扱事務の登録状況 個人情報を取り扱う事務の登録件数は898件でした。

▼自己情報開示請求の状況 自己情報開示請求は10件で、その請求に対する処理件数は11件でした。開示7件(市長4件、消防長3件)、部分開示3件(市長1件、消防長2件)、非開示1件(市長1件)で、異議申立てはありませんでした。

■出資等法人の情報公開及び個人情報保護

対象となる法人は、(公財)八千代市文化・スポーツ振興財団、(公財)八千代市環境緑化公社、(福)八千代市社会福祉協議会、(株)八千代市水道サービスの4法人です。(福)八千代市社会福祉協議会に対する1件の自己情報の文書等開示申出(全部開示)がありました。

■指定管理者の情報公開及び個人情報保護

対象となる指定管理者は、指定管理者八千代市手をつなぐ親の会、指定管理者(福)八千代市社会福祉協議会、指定管理者(公財)八千代市文化・スポーツ振興財団、指定管理者八千代ゆりのき台PFI(株)、指定管理者(株)セイウン、指定管理者やちよりダーフアーマーズ、指定管理者八千代K・I・T運営会、この7団体に対する文書等開示申出はありませんでした。

※情報公開・個人情報保護制度の運用状況の詳細は、市役所1階情報公開室及び市ホームページで見ることができます(情報公開室)

市長等の25年度分税等納付状況の公表

八千代市政治倫理条例に基づいて、市長等に市が賦課する税等の納付状況を公表します。

職	氏名	市民税	固定資産税	国民健康保険料
市長	秋葉 就一	○	○	○
事業管理者	小名木伸雄	○	○	○
教育長	加賀谷 孝	○	○	○

※「○」は、当該年度に納付すべき額がすべて納付されている場合。「」は、納付義務がない場合(秘書課)



環境と家計にやさしいエコ

電気製品や車などを使うとき、省エネを意識していますか。エネルギーを消費しすぎると、二酸化炭素排出量が増大して温暖化や異常気象などが起こり、私たちの生活に支障をきたします。省エネは一人ひとりの意識が大切。できるところから取り組んでみませんか。

エネルギー消費量は増加 これからは無理のない省エネを

私たちは、豊かで便利な生活を送るためエネルギーを消費しています。また、エネルギーの大量消費に伴う二酸化炭素の排出が原因で、集中豪雨や干ばつなどの異常気象が頻繁に発生しています。東日本大震災直後は、国や電力会社の呼び掛けもあり、エネルギー消費量は一時的に減りましたが、24年以降は再び増えています。これは、暑いのにエアコンをつけない、暗いのに照明をつけないといった、がまんによる省エネ対策が中心となっていたためと思われる。今後さらに省エネを進めるには、無理なく続けられる省エネ対策が必要です。

環境家計簿をつけましょう

普段、家庭でどれくらいのエネルギーを消費しているかご存知ですか。市では、省エネ対策の第一歩として「環境家計簿」をつけることをおすすめしています。これは、電気やガスなどのエネルギー消費量を二酸化炭素の重さに換算して計算し、環境への負荷を数値で把握するものです。右の欄を参考に、家庭の現在の二酸化炭素排出量を確認しましょう。環境家計簿は、市役所環境政策室で配布しているほか、市ホームページからもダウンロードできます。

家族と協力して省エネに取り組みましょう

二酸化炭素排出量がわかったら、5ページの実践例を参考に、1か月間の省エネにチャレンジしましょう。省エネを行うことで、環境への負担だけでなく、経済的な負担も減らせます。省エネの実践には、家族の協力も必要です。「節約できた分の費用の使い道を一緒に考える」などの工夫も効果的です。1か月経ったら、環境家計簿の数値を比べ、成果を振り返りましょう。

現在の二酸化炭素排出量を確認しましょう

毎月（水道使用量は2か月に1度）送られてくる、使用量のお知らせ（領収証）などに記載されている、それぞれの使用量に定数を掛けて、家庭から出た二酸化炭素排出量を計算してみましょう。

<h3>電気</h3> <p>電気ご使用量のお知らせ ご使用場所 八千代市 26年6月分 ご使用量 176kWh 請求予定金額 5,484円 (うち消費税等相当額) 406円 基本料金 1,123円20銭 電力料金 2,331円60銭 料・2段料金 1,450円96銭 金・燃料費調整額 492円80銭 内 再エネ発電賦課金等 140円</p> <p>176kWh×0.41=72.16</p> <p>計算しよう <input type="text"/> kWh×0.41= <input type="text"/></p>	<h3>水道</h3> <p>水道使用量のお知らせ 水道使用量は2か月毎の検針なので、2で割った数字を記入。 29m³÷2×0.20=2.9</p> <p>計算しよう <input type="text"/> m³÷2×0.20= <input type="text"/></p>
<h3>ガス</h3> <p>都市ガスは1.88、LPGは6.22を掛けて計算しましょう。 25m³×1.88=47.0</p> <p>計算しよう <input type="text"/> m³ (都市ガス)1.88= <input type="text"/> (LPG)6.22= <input type="text"/></p>	<h3>ごみ</h3> <p>収集日ごとに出した可燃ごみの量をメモしておき、1か月分を合計して記入。1日あたりの可燃ごみの量に14(1か月の可燃ごみの収集日数)を掛けると、おおまかな数値が求められます。</p> <p>計算しよう <input type="text"/> kg × 0.34 = <input type="text"/></p>
<h3>灯油</h3> <p>例えば、300ℓ使ったとすると、 300ℓ×2.49=747.0kg</p> <p>計算しよう <input type="text"/> ℓ × 2.49 = <input type="text"/></p>	<h3>ガソリン</h3> <p>例えば、80ℓ使ったとすると、 80ℓ×2.32=185.6kg</p> <p>計算しよう <input type="text"/> ℓ × 2.32 = <input type="text"/></p>



全ての二酸化炭素排出量を合計しましょう 合計 kg

■八千代台文化センター発(八千代緑が丘駅付近経由)

	1便	2便	3便
八千代台文化センター発	8時30分	10時55分	13時20分
八千代緑が丘駅付近 発	8時50分	11時15分	13時40分
市営霊園 着	9時15分	11時40分	14時05分
市営霊園 発	10時00分	12時25分	14時50分
八千代緑が丘駅付近 着	10時20分	12時45分	15時10分
八千代台文化センター着	10時40分	13時05分	15時30分

■勝田台駅北口発(八千代中央駅付近、米本団地入口経由)

	1便	2便	3便
勝田台駅北口 発	8時55分	11時25分	13時55分
※八千代中央駅付近 発	9時10分	11時40分	14時10分
※米本団地入口 発	9時25分	11時55分	14時25分
市営霊園 着	9時40分	12時10分	14時40分
市営霊園 発	10時25分	12時55分	15時25分
※米本団地入口 着	10時40分	13時10分	15時40分
※八千代中央駅付近 着	10時55分	13時25分	15時55分
勝田台駅北口 着	11時10分	13時40分	16時10分

※「八千代中央駅付近」「米本団地入口」の駐車場所が変わりました。今回から「村上駅入口」では乗車できません

市ホームページからもダウンロードできます。(健康福祉課)

8月13日(水)から16日(土)まで市営霊園の開園時間を延長します。午前7時から午後6時30分まで利用できます。また、8月13日(水)から15日(金)は、市営霊園行きの無料臨時バスを運行します。

なお、臨時バスのバス停は、ふれあいプラザ行きバスのバス停を使用します。「八千代中央駅付近」バス停、「米本団地入口」バス停は、昨年度までと駐車場所が異なりますのでご注意ください。また、今回から「村上駅入口」バス停では乗車できません。

時刻表は、健康福祉課、市営霊園、支所・連絡所で配布しています。

お盆期間の市営霊園の開園時間と臨時バスの運行

原爆犠牲者のご冥福を祈り、恒久平和への誓いを新たにするため、広島市の原爆投下時刻に合わせて、黙とうと献花を行います。同時に、募集した千羽鶴と原爆に関するパネルを展示します。

▼日時 8月6日(水)午前8時から ▼場所 市民会館平和祈念碑前(雨天時は同館ロビー) (国際推進室)



▲展示された千羽鶴は広島・長崎に献納します

8月6日(水)に「黙とうと献花の集い」を実施

希望者(年会費1000円、当日加入可)。先着30人。

▼日時 9月7日(日)午前7時30分市役所集合、午後5時帰着予定

雨天決行 ▼参加費 1人2000円(高速代・保険代含む) ▼持ち物 弁当・水筒・帽子など。歩きやすい服装で参加を ▼申し込み 8月25日(月)までに電話で環境政策室(483)1151へ

ライフを実践しよう

1か月間省エネを実践しましょう

省エネ効果が大きいものをいくつか紹介します。家庭に合ったものを選びましょう。

電気



【エアコン・室外機】

■冷房時の室温は28℃を目安に
⇒年間で電気30.24kWhの省エネ、約670円の節約 ※外温31℃の日にエアコン(2.2kW)の冷房設定

■フィルターをこまめに掃除する

■気温に合わせて、扇風機を活用する

■室外機に段ボールなどで日除けをする

⇒直射日光を遮断して、エアコン室外機の温度上昇を抑えられます。さらに、室外機を斜めに置いて前後の隙間を空けると、節電効果が高まります。



【電気ポット】

■使わないときはプラグを抜く
⇒年間で電気107.45kWhの省エネ、約2,360円の節約 ※ポットに水2.2ℓを入れ沸騰させ、1.2ℓを使用後、6時間保温状態にした場合と、プラグを抜いて保温せずに再沸騰させて使用した場合の比較



【冷蔵庫】

■ものを詰め込みすぎない
⇒年間で電気43.84kWhの省エネ、約960円の節約 ※詰め込んだ場合と、半分にした場合との比較

■開けている時間を短くする

■設定温度は適切に

⇒年間で電気61.72kWhの省エネ、約1,360円の節約 ※周囲温度が22℃で、設定を強から中にした場合



【照明器具】

■電球形LEDランプに取り替える
⇒年間で電気89.60kWhの省エネ、約1,970円の節約 ※54Wの白熱電球から9.2Wの電球形LEDランプに交換した場合



【便座】

■夏は便座の保温は使わない

■使わないときはフタを閉める

⇒年間で電気34.90kWhの省エネ、約770円の節約 ※フタを閉めた場合と、開けっ放しにした場合との比較

ガス

【風呂給湯器】

■入浴は間隔をあけずに

⇒年間でガス38.20㎡の省エネ、約6,490円の節約 ※2時間放置したことにより、4.5℃低下した湯200ℓを追い炊きする場合(1日1回)

ガソリン

【自動車】

■長期間使わない重い物は車から出す

⇒ゴルフ用品など毎日使わない物を、長期間車の中に置きっ放しにしないようにしましょう。

■ふんわりアクセル「eスタート」

⇒年間でガソリン83.57ℓの省エネ、約11,370円の節約 ※加速度を5秒間で20km/hに抑えた場合

■アイドリングストップ

⇒年間でガソリン17.33ℓの省エネ、約2,360円の節約 ※30kmごとに4分間の割合で行った場合

水道

【水道の蛇口】

■洗顔・歯磨き時に水道を流しっ放しにしない

⇒年間で水道9.48㎡の省エネ、約1,726円の節約 ※水の流しっ放しを1日2分やめた場合

灯油

【石油ファンヒーター】

■換気に注意しつつ、必要な部屋だけ暖める

⇒年間で灯油15.91ℓの省エネ、約1,270円の節約 ※1日1時間運転を短縮した場合(設定温度20℃)

谷津・里山を一緒に守りませんか

谷津・里山は、山林、斜面林をはじめ水田、畑、沼、池、河川などで構成されています。かつては、地域住民が生活の中で薪炭用の木の伐採や落葉の採取などを行い、自然の恵みを受けながら谷津・里山を維持、管理してきました。

近年、暮らしの変化や都市化などにより谷津・里山は減少。さらに、手入れができずに竹が増え続け、荒廃した里山が見られるようになりました。そこで、市では23年度に「谷津・里山保全計画」を策定。谷津・里山を保全する取り組みの一つとして、里山整備の担い手を育成する「里山整備ボランティア育成講座(里山楽校)」を開催しています。内容は、県内・市内の里山活動の見学や、森についての学習、チェーンソーの扱い方、伐採した竹を利用した竹垣作りなどです。今年度も秋に開講します。自然や谷津・里山に興味がある人はぜひご参加ください。



▲里山は人の手が加わることで維持・管理されています

外来生物を持ち込まないで

外来生物とは、元々その地域にいなかったのに、人間によって持ち込まれた生きもののことを言います。海外から運ばれた生きものだけでなく、国内の他の地域から持ち込まれた生きものも含まれます。外来生物は、捨てられたり逃げ出したりして繁殖を始めると、あっという間に広がってしまうことがあります。そして、一度広がった外来生物を駆除することはとても困難です。現在、外来生物の一種であるカミツキガメ・ハクビシン・アライグマ・ミシシippアカミミガメが増加し、問題となっています。もし、これらの生きものを見かけても、移動させたり、ペットとして飼ったりしないでください。

お問い合わせは
環境政策室
☎483-1151(代表)へ

*数値などのデータは(一財)省エネルギーセンターのものを使用しています



基準案・基準条例改正案・基準条例案に対する意見を募集

「八千代市パブリックコメント手続き実施要綱」に基づき、次の基準案、基準条例改正案、基準条例案に対する意見を募集します。意見を提出できる人は、市内に住所を有する人、市内に事務所または事業所を有する人、市内の事務所または事業所に勤務している人、市内の学校に在学している人、当該事業に利害関係を有する人です。※意見に対する個別回答は行いません

▼意見の提出方法・送付先 募集期間中に公表する募集要項に記載
▼公表場所 担当課、情報公開室、支所・連絡所、公民館、図書館、市ホームページ

▼子ども・子育て支援新制度に係る基準(素案)

▼募集内容 次の基準案に対する意見。(1)家庭的保育事業等の設備及び運営に関する基準(素案) (2)特定教育・保育施設及び特定地域型保育事業の運営に関する基準(素案) (3)放課後児童健全育成事業の設備及び運営に関する基準(素案) ▼募集期間 8月5日(火)～9月3日(水)必着 (元気づきも課・子育て支援課)

▼地域密着型サービスの基準条例改正案

▼募集内容 改正を検討している次の条例案に対する意見。(1)八千代市指定地域密着型サービスの事業の人員、設備及び運営に関する基準等を定める条例(平成24年八千代市条例第36号) (2)八千代市指定地域密着型介護予防サービスの事業の人員、設備及び運営並びに指定地域密着型介護予防サービスに係る介護予防のための効果的な支援の方法に関する基準等を定める条例(平成24年八千代市条例第37号) ▼募集期間 8月1日(金)～9月1日(月)必着(長寿支援課)

▼指定介護予防支援等の基準条例(素案) (本市独自の基準案)

▼募集内容 (一仮称)八千代市指定介護予防支援等の事業の人員及び運営並びに指定介護予防支援等に係る介護予防のための効果的な支援の方法に関する基準等を定める条例(素案)に規定する本市独自の基準案に対する意見 ▼募集期間 8月1日(金)～9月1日(月)必着 (長寿支援課)

▼地域包括支援センターに関する基準条例(素案) (本市独自の基準案)

▼募集内容 (一仮称)八千代市地域包括支援センターの包括的支援事業を実施するために必要なものに関する基準を定める条例(素案)に規定する本市独自の基準案に対する意見 ▼募集期間 8月1日(金)～9月1日(月)必着 (地域包括支援センター)

募集

環境保全と「ばんぼい」のふるさとを 訪ねるバス見学会の参加者

ほたるの里づくり実行委員会では、先進的な自然保護活動が行われている八王子市長池公園へのバス見学会を行います。長池公園は、多摩ニュータウンの南西部に位置し、生きものが都市の中で多様に住める里山環境づくりをNPOと地域住民が共に考え、活動

健センター ▶対象 初めて赤ちゃんを迎える夫婦。なるべく妊娠7か月前後を目安に受講を ▶持ち物 母子健康手帳、筆記用具、飲み物 ▶申し込み 電話で母子保健課へ

1歳6か月児歯科健康診査

むし歯予防のために歯科健診や歯みがきの相談などを行います。対象者には、個別に通知します。▶日時 8月11日(月)・12日(火)・20日(水)、9月2日(火)・17日(水)。午後1時～1時30分受け付け。所要時間約90分 ▶場所 保健センター ▶対象 24年10・11月生まれ ※通知の日程で都合の悪い場合や通知が届いていない人は、電話で母子保健課へ



特定健康診査等集団検診の追加募集

保健センターで実施する集団検診の10月18日(土)と23日(木)に空きがあるため、追加の申し込みを受け付けます。▶対象 八千代市国民健康保険加入者、後期高齢者医療保険加入者、生活保護受給者 ▶申し込み 特定健康診査等受診券と一緒に送付した「特定健康診査等のお知らせ」にある申込用紙に必要事項を書き、〒276-0042ゆりのき台2-10保健センター健康づくり課へ郵送または持参。定員に達した時点で終了となります。結果は、郵送で通知します。

習志野健康福祉センターから

■HIV抗体検査と肝炎検査(予約制) 検査は無料・匿名。肝炎のみの検査も可。結果は当日、口頭で。▶日時 8月7日(木)、9月4日(木)午後1時～2時・午後5時30分～7時、8月21日(木)午後1時～2時 ▶場所 習志野健康福祉センター ▶申し込み 疾病対策課☎475-5154へ。2週間前から受け付け

■精神保健福祉相談(予約制) ▶日時/場所 9月2日(火)午後2時から/八千代市障害者福祉センター、9月9日(火)午後2時から/習志野健康福祉センター ▶申し込み 地域保健課☎475-5152

■ピアサポート相談(予約制) 精神障害の経験者が相談を受けます。▶日時 9月16日(火)午前9時15分から ▶場所 習志野健康福祉センター ▶申し込み 地域保健課☎475-5152

情報ぎやらりー

特に表示されていないものは受講無料です。詳しくは各主催者に問い合わせてください。



大和田公民館 ☎482-0845

◆親子で楽しくクッキング フォンダンショコラ、コーンとレタスのシャキシャキチャーハン。市内在住の小・中学生とその保護者対象。先着8組 ☎8月25日(月)午前10時～午後1時 ☎500円(材料費) ☎午前9時から電話か直接同館窓口へ ◆はじめてのヒップホップダンスにチャレンジ・全3回 市内在住の小学生以上対象(小学3年生以下は保護者同伴)。先着20人 ☎8月22日(金)・26日(火)・29日(金)午後1時30分～3時 ☎午前9時から電話か直接同館窓口へ

◆夏休み子ども英会話教室・全3回 ゲームを通して英会話の基礎を学びます。市内在住の小学生対象。先着30人 ☎8月26日(火)・27日(水)・28日(木)午前10時～正午 ☎午前9時から電話か直接同館窓口へ

◆未来へのメッセージ・全2回 紙粘土のタイムカプセルに将来の自分への手紙を。市内在住の小学生対象。先着16人 ☎8月20日(水)・27日(水)午前10時～正午 ☎500円(材料費) ☎午前9時から電話か直接同館窓口へ

村上公民館☎485-5452 ◆夏休み水彩画教室 夏休みで印象に残ったことを水彩絵の具やクレパスで描きます。市内在住の小学生対象。先着30人 ☎8月21日(木)午前9時30分～正午 ☎8月14日(木)までに電話か直接同館窓口へ

睦公民館☎450-2390 ◆絵本の読み聞かせの会 先着10人 ☎8月18日(月)午前10時30分～11時30分 ☎午前9時から電話か直接同館窓口へ



勝田台図書館☎484-4946

◆みんなで楽しむ工作会! 紙コップを使ってコロコロと動くコップカーを作ります。小学生以上対象。先着15人 ☎8月21日(木)午前10時～11時30分 ☎午前9時から電話か直接同館窓口へ



郷土博物館☎484-9011

◆野鳥マグネット作り 野鳥の形をしたマグネットに絵の具で色を塗ります。どなたで

も ☎8月23日(土)午前9時30分～午後4時。作業時間は約30分程度 ☎400円(材料費) ☎当日直接同館へ

◆やち博講座「八千代の近代教育」と題し、八千代における近代教育の歴史をひもときます。どなたでも。先着100人 ☎9月7日(日)午後2時～3時30分 ☎電話か直接同館窓口へ

◆ミニ展示「八千代とカップ」 八千代市域に伝えられてきたカップについて絵や文書などで紹介します。どなたでも ☎8月9日(土)～9月15日(祝)午前9時～午後4時30分

◆「八千代とカップ」講演会 八千代市域に伝えられてきたカップについて子ども向けの講演と映画会を行います。映画「かっぱのおしえてくれたくすり」(15分間)。どなたでも。先着100人 ☎8月17日(日)午後1時30分～3時 ☎電話か直接同館窓口へ



消防本部警防課☎459-7804

◆普通救命講習(成人) AEDを含む心肺蘇生法など。修了者には「普通救命講習修了証」を交付。市内在住または在勤・在学の人対象。先着20人 ※申込者が少数の時は中止の場合あり ☎8月17日(日)午前9時～正午 ☎530円(教本代など) ☎中央消防署 ☎8月8日(金)までに電話で同課へ(平日午前9時～午後5時)

◆普通救命講習(小児・乳児) 小児・乳児に対するAEDを含む心肺蘇生法など。修了者には「普通救命講習修了証」を交付。市内在住または在勤・在学の人対象。先着15人 ※申込者が少数の時は中止の場合あり ☎8月24日(日)午前9時～正午 ☎530円(教本代など) ☎中央消防署 ☎8月15日(金)までに電話で同課へ(平日午前9時～午後5時)

◆救命入門コース 胸骨圧迫とAEDの取り扱いなど。修了者には「救命入門コース参加証」を交付。市内在住または在勤・在学の人対象。先着20人 ※申込者が少数の時は中止の場合あり ☎8月23日(土)午前9時30分～11時 ☎中央消防署 ☎8月15日(金)までに電話で同課へ(平日午前9時～午後5時)

地域子育て支援センター ◆子育てワークショップ「おしゃべり広場」 子育てに関することをお母さん同士でおしゃべりしませんか。保育あり、要予約。

【たんぼぼ☎482-0925】子育て中の近所づき合い/8月19日(火)午前10時15分～11時45分

環境緑化公社☎458-6446 ◆緑の講習会「夏休み子ども緑化体験教室」 竹を使い、カエルやカエル笛を作ります。小学生対象。先着50人 ☎8月10日(日)午前9時～11時 ☎100円(保険代など) ☎郷土博物館 ☎電話か直接同公社窓口へ

男女共同参画センター☎485-6505 ◆健康づくり講座「旬の野菜とくるみで、しなやかな血管を」 血液をサラサラにするくるみレシピと、夏野菜を使った冷やし鉢など。市内在住または在勤の人対象。抽選16人。2歳～未就学児の保育あり(先着5人、要予約) ☎9月3日(水)午前10時～午後1時30分 ☎500円(材料費、保険代) ☎8月18日(月)までに電話か直接同センター窓口へ

◆ザ・男塾「八千代の歴史をたどる」・全6回 市内の史跡や文化財の見学や郷土料理の実習、話し方講習など。市内在住または在勤の男性対象。抽選16人 ☎8月27日(水)、9月12日(金)・21日(日)、10月9日(木)、11月6日(木)、12月4日(木)。時間は開催日によって異なります ☎700円(材料費、保険代) ☎8月18日(月)までに電話か直接同センター窓口へ

ふるさとステーション☎488-6711 ◆ジャズコンサート ザ・フォースアベニュービッグサウンズオーケストラによる演奏 ☎8月30日(土)午後1時～2時、午後2時30分～3時30分

ソフトバレーボール大会

18歳以上。混合Aの部、混合Bの部、レディースの部 ☎9月6日(土)午前9時受け付け開始 ☎市民体育館 ☎500円 ☎所定の申込用紙を8月22日(金)必着で、〒276-0007桑橋847村山☎450-5353へ郵送 (文化・スポーツ課)

市民体育大会

【軟式野球】市内在住または在勤・在学の中学生、社会人対象。トーナメント7回戦 ☎9月7日～12月7日の日曜日、祝日 ☎総合運動公園野球場、萱田地区公園野球場 ☎秋季からの参加の場合1万7,500円(保険料、登録料含む) ☎8月10日(日)までに電話で野球協会事務局☎482-3989へ

市民伝言板

●フォトU写真展 テーマは「感動発見」。8月7日(木)～10日(日)10時～17時。初日は12時開始。最終日は16時終了。勝田台文化センター。古川☎(483)4719

●平和のつどい 今、平和について考えましょう。原爆写真の展示、東京大空襲の体験者のお話、合唱など。8月9日(土)10時30分～15時、勝田台文化センター。新日本婦人の会八千代支部・土岐☎(486)4272

●夏休み親子祭りずし教室 「くまさん」の祭りずしを巻きます。市内在住の小学生と保護者対象。8月22日(金)10時～12時、高津公民館。先着8組。500円。申し込みは8月8日(金)までにすみれ会・鈴木☎(459)2746

●レクダンス初心者体験会 音楽に合わせて、やさしいステップで踊ります。レクダンスに興味があればどなたでも。①8月26日(火)13時30分～15時、②9月23日(祝)13時30分～15時(1日だけの参加も可)、福祉センター。先着30人。申し込みは①8月25日(月)までに、②9月22日(月)までに八千代市レクリエーション協会事務局☎☎(483)5255へ電話かファクスで

●エポラ通り歩行者天国フリーマーケット出店者募集 9月7日(日)2500円。申し込みははがきに氏名、住所、電話番号を書いて、8月30日(土)必着で、〒276-10033八千代台南1-13-13高橋☎080(6599)5801へ郵送

ミニ・ガイド

■8月の習志野演習場訓練日程 気象条件などにより、一部変更になる場合があります。【落下傘降下訓練 飛行機：29日(金)8時～20時。ヘリコプター：5日(火)・7日(木)7時～20時。6日(水)7時～21時。【ヘリコプター離着陸訓練】2日(土)12時～18時。5日(火)・7日(木)7時～20時。6日(水)7時～21時。詳しくは市ホームページをご覧ください。習志野駐屯地広報班☎(466)2141

■自衛官募集 ①防衛大学校(前期) ②防衛大学校(後期) ①、②ともに18歳～21歳未満の人。受け付け期間は、①9月5日(金)～9月30日(火) ②27年1月21日(水)～1月30日(金)。詳しくは防衛省船橋出張所☎(475)2084

■耕作放棄地対策 県では地域の耕作放棄地再生作業を支援するボランティア「耕作放棄地活用応援団」を募集中です。詳しくは、農政課、農業委員会事務局または県農地・農村振興課☎043(223)2862へ

■未就業歯科衛生士復職支援研修会 先着40人。9月7日(日)・21日(日)。千葉県歯科医師会館。申し込みは千葉県歯科医師会☎043(241)6471 ☎043(248)2977

■東京成徳大学子どもスポーツ教室 ボールを使った運動や、判断することと動くことを組み合わせた複合運動。市内在住の小学1～2年生。8月23日(土)・24日(日)13時30分～15時。両日参加でも可。(受け付けは13時から)。東京成徳

