

※このタイトルは昭和48年4月1日号～昭和61年12月15日号の広報やちよで使用したものです。

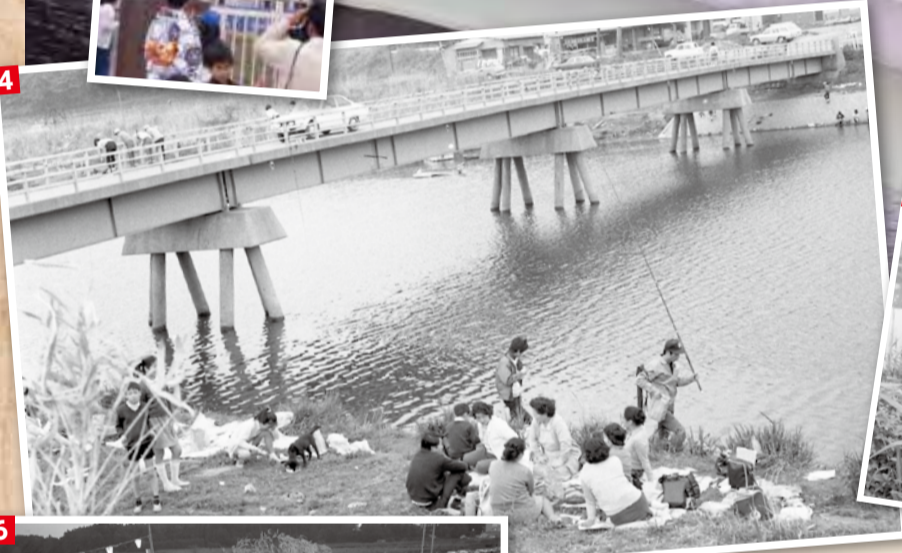

「Yachiyo City 50th Archives」第3弾は「新川、村上橋、ブロンズ像」。市のシンボル・新川の
 岸边は、昔も今も人々の憩いの場所です。**123**は昭和56年の新しい村上橋の竣工式の様子
 です。当時、文化を大切にしようという機運が高まり、新しいまちづくりの一環として、「若い伸びゆく
 街、八千代」をテーマにした橋のデザインを市民に募集しました。より個性のある
 橋にしたいとの思いから、橋上にブロンズ像も設置。デザインは日本の具象彫刻界
 の第一人者・佐藤忠良さんに依頼しました。**456**は旧村上橋です。かんたん動画
 「やちよニュースクリップ」でも詳しく特集していますので、ぜひご覧ください。



▲灯籠流しの様子

募集 農産物直売所マップへの掲載希望者

市制施行50周年を記念し、農産物直売所マップを更新します。
 農産物直売所または観光農園を開設して掲載を希望する人
 は、応募票に必要事項を記入の上、5月2日(火)必着で、〒276-
 68501市役所農政課へ郵送またはお持ちください。募集
 要項と応募票は農政課、農業委員会事務局のほか、ふるさとス
 テーション、農業交流センター、八千代市農協指導販売課でも
 配布しています。市ホームページからもダウンロードできます。
 (農政課)

29年度当初予算などの市民説明会を開催

29年度当初予算のほか、計画、庁舎整備などに関する市民説
 明会を開催します。先着100人。申し込みは不要です。
 ▼日時 4月22日(土)午後2時30分～5時。受け付けは午後2
 時から ▼場所 総合生涯学習プラザ ▼内容 29年度当初予
 算および財政収支見通しなど、第4次総合計画後期実施計画お
 よび50周年記念事業、公共施設等総合管理計画アクションプラ
 ン、庁舎整備。質疑応答も行います (財政課)

29年度高齢者外出支援タクシー券の 申請受け付けを開始

市では、鉄道やバスを利用することが困難な区域に居住して
 いる高齢者が、指定された事業者のタクシーを利用して買い物
 などで外出した際、市がその料金の一部を助成する「高齢者外
 出支援事業」を行っています。29年度のタクシー券の申請受け付
 けを開始しました。対象となる人には、3月下旬に申請書など
 を郵送しました。届いていない人でも要件を満たしていること
 が確認できれば随時申請を受け付けます。
 ▼対象 鉄道駅および1日の運行回数が9回以上のバス停留
 所から、地図上の直線距離で500メートル以上離れている建
 物に住む75歳以上の人で、次のいずれかに該当する人。①介護
 保険で要支援1・2、要介護1・2の人 ②同一の世帯に属する
 人がすべて75歳以上の人 ▼助成内容 対象者にタクシー利用
 券を交付 ▼助成額 利用1回につき500円 (長寿支援課)

やちよ景観フォトコンテストを実施します

市制施行50周年記念事業の一環として7月頃にフォトコンテ
 ストを実施する予定です。春にしか見られない新川の桜の景色
 など、この機会に市内のいろいろな場所の写真を撮り、あなた
 が自慢したい、とっておきの八千代の写真を応募ください。
 応募方法、サイズ(四つ切り程度)などの詳細については、決
 まり次第、広報やちよ、市ホームページでお知らせします。
 (都市計画課)

施政方針と29年度予算編成

■お問い合わせは総務課(予算額は財政課) ☎483-1151(代表)

「ステップアップ」さらに住み続けたいと思えるまち「八千代」の実現を目指して

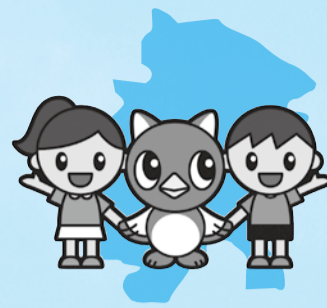

29年第1回定例市議会は、2月21日～3月22日に開催されました。秋葉就一市長が開会日に述べた施政方針、29年度予算編成、重点施策を紹介します。定例市議会の結果は、4月15日号に掲載します。

施政方針

財政の健全化と市民サービスの維持・改善の両立を図られる持続可能な自治体を目指し、市政を運営してきました。

さて、昨年4月の熊本地震においては耐震補強を行った庁舎でも被災し、行政機能の維持などに支障を来しました。本市においても市庁舎耐震化整備について検討をしていますが、耐震改修のみではスペース不足や庁舎分散などの解消を図れないことから、昨年8月末に、庁舎の建て替えに絞って検討を進めることを決定。11月に担当課を新設、12月に補正予算で庁舎整備手法等調査委託等の予算が議決され、2月上旬に入札で同調査委託の受託者を決定。現在は庁舎整備等専門会議の委員の委嘱に向けて事務を進めています。今後、さらなる検討を進め、災害に強く、誰もが分かりやすく使いやすい市庁舎を目指し、建て替えによる耐震化整備を進めます。

本市は、昭和42年の市制施行以来、着実に発展を続け、現在では、人口約19万6,000人と県内第7位の都市に成長し、本年1月1日で、市制施行50周年を迎えました。この節目の年を、多くの皆さんと共に祝っていただくため、1月22日に、市制施行50周年記念式典を開催しました。今後も、市民団体の皆さんの提案による節目の年ならではの企画やイベントなど、さまざまな記念事業を展開し、市の知名度・イメージアップを図るシティセールスにもつながりたいと考えています。29年度は、市制施行50周年を記念し、八千代ふるさと親子祭の規模を、ふるさと納税寄附を活用するなどして拡大したいと考えています。

新年度の主な取り組みとしては、民間保育園の新設整備に対する補助や学童保育所の新設、定員増を

図るなど待機児童対策を行います。また、保育園や学校、その他各種公共施設の耐震・老朽化対策を図ります。これまで実施してきた木造住宅の耐震診断や耐震改修費用の補助に加え、耐震改修に併せて行うリフォーム工事に対しても新たに補助することにより、民間木造住宅の耐震化を促進し、防災・減災対策などを推進します。今後とも、市民の皆さんのご意見やご要望が施策に反映されるよう、積極的に情報提供を進め、市民参加型の市政運営を強化、推進していくとともに、さらに住みたい、住み続けたいと思えるまち「八千代」の実現を目指します。

予算編成と規模

歳入は、市税で景気回復や徴収率向上、西八千代北部特定土地区画整理事業の進展を背景に増えると思込まれます。しかし、地方交付税や臨時財政対策債に係る動向には不透明な部分も多く、注視が必要です。歳出は引き続き経常的経費が増加することが見込まれることに加え、「第4次総合計画後期基本計画」、「まち・ひと・しごと創生総合戦略」、「公共施設等総合管理計画」の着実な推進のほか、今後の市庁舎建て替えなども多大な歳出が見込まれます。28年2月に公表した「財政運営の基本的計画」に掲げた財政目標に配慮しながら財政運営を行います。

基本的方針として、市長選挙を控えていることから政策的な経費を除いた「骨格予算による編成」、「第4次総合計画後期基本計画及びまち・ひと・しごと創生総合戦略の着実な推進」、「公共施設等総合管理計画に基づく公共施設最適化の推進」、「行財政改革の積極的な推進」の4項目を掲げ、編成しました。

歳入は、前年度当初予算と比較すると、自主財源は、景気回復や徴収率の向上、西八千代北部特定土地区画整理事業の進展を背景とした、市民税、固定資産税などで大幅な増を見込んでいます。しかし、骨格予算による編成に伴い、繰入金や繰越金は大幅な減となっています。依存財源については、29年度地方財政対策での国の地方交付税総額の減なども考慮し、

地方交付税で減を見込んだほか、焼却炉施設基幹的設備改良事業の終了に伴い、国庫支出金で大幅な減となっています。市債においても、東葉高速鉄道株式会社への出資と焼却炉施設基幹的設備改良事業の終了に伴い大幅な減となり、29年度は、元金償還額を過去最大の16億6,000万円以上回る発行予定額としました。歳出は、義務的経費である人件費、扶助費、公債費はいずれも増となりましたが、焼却炉施設基幹的設備改良事業の終了に伴う工事請負費などの普通建設事業費、同事業に係る可燃ごみの外部処理業務委託に伴う物件費、東葉高速鉄道株式会社への出資の終了に伴う投資や出資金で大幅な減となったことに加え、骨格予算による編成であることから、総額で大幅な減となりました。

しかし、市制施行50周年にちなんだ記念事業などに係る経費を計上したほか、保育園や学童保育所の待機児童対策、公共建築物や道路・橋梁の老朽化への対応など、市民生活に直結する緊急課題や、市民の安全・安心に配慮した事業を重点的に予算配分しています。その結果、29年度当初予算の規模は、一般会計では525億1,300万円(※1)で、前年度当初予算と比較すると35億6,800万円(※2)、6.4%(※3)の減となっています。

特別会計は、保険給付費の減額などに伴う国民健康保険事業の減により、4つの特別会計の総額は346億5,364万6,000円、前年度比で1.5%の減となりました。

公営企業会計は、水道事業会計と公共下水道事業会計を合わせて123億7,701万2,000円、前年度比で8.2%の増となりました。

一般会計、特別会計、公営企業会計を合わせた市全体の予算規模は、前年度比で3.1%(※4)減の995億4,365万8,000円(※5)となりました。

※以下の説明は修正可決後の数字です。

- ※1 528億7,961万5,000円
- ※2 32億138万5,000円
- ※3 5.7% ※4 2.7%
- ※5 999億1,027万3,000円

募集 委員会・審議会などの市民委員

市内在住の成人で、本市の審議会などの委員を5つ以上兼ねていない人が対象です。書類選考を行い、結果は応募者本人に通知します。応募書類は非公開、返却しません。個人情報保護・管理に十分留意し、選考以外に使用しません。提出書類に虚偽の記載が認められた場合は、委員就任後であっても委嘱を取り消すことがあります。

■公民館運営審議会委員

▼資格 年2回程度行う平日昼間の会議に出席できる人 ▼募集人数 2人 ▼任期 7月23日から2年間 ▼報酬 7000円/回 ▼応募方法 5月2日(火)必着で、①任意のA4用紙に、住所・氏名(フリガナ)・生年月日・電話番号・年齢・性別・主な職歴を記入し、②「八千代市の公民館のあり方」と題した800字程度の作文(任意様式)を添えて、〒276-0033八千代台南1-11-6八千代台南公民館へ持参、郵送、または市HP「市民委員の公募」から応募 ▼問い合わせ 八千代台南公民館(485)4811

■社会教育委員

▼資格 年1回程度行う平日昼間の会議に出席できる人 ▼募集人数 2人 ▼任期 7月23日から2年間 ▼報酬 7000円/回 ▼応募方法 5月2日(火)必着で、①任意のA4用紙(横書き)に、住所・氏名(フリガナ)・生年月日・電話番号・年齢・性別・主な職業・応募理由を記入し、②「私の考える八千代市の社会教育」と題した800字程度の小論文(任意様式)を添えて、〒276-0045大和田138-12教育委員会庁舎生涯学習振興課へ持参、郵送、または市HP「市民委員の公募」から応募 ▼問い合わせ 生涯学習振興課(481)0309

■図書館協議会委員

▼資格 平日の会議に出席できる人 ▼募集人数 3人 ▼任期 7月23日から2年間 ▼報酬 7000円/回 ▼応募方法 5月2日(火)必着で、①任意のA4用紙(横書き)に、住所・氏名(フリガナ)・電話番号・生年月日・年齢・性別・主な職業・応募理由を記入し、②「応募の動機と図書館への思い」と題した800字程度の作文(任意様式)を添えて、〒276-0028村上2510中央図書館図書館協議会事務局へ郵送、または市HP「市民委員の公募」から応募。最寄りの図書館に持参可 ▼問い合わせ 中央図書館(411)8644

■八千代市第2次健康まちづくりプラン推進・評価委員

▼資格 年4回程度平日の日中または夜間の会議に出席できる人 ▼募集人数 4人 ▼任期 6月15日から2年間 ▼報酬 6000円/回 ▼応募方法 5月1日(月)必着で、①任意のA4用紙に、住所・氏名(フリガナ)・電話番号・生年月日・年齢・性別・主な職業・健康づくりに関する活動経歴を記入し、②「みんなが健康に暮らせるまちづくりのために私ができること」と題した800字程度の作文(任意様式)を添えて、〒276-0042ゆりのき台2-10八千代市保健センター健康づくり課へ持参、郵送、または市HP「市民委員の公募」から応募 ▼問い合わせ 健康づくり課(483)4646

重点施策の概要と主な事業

29年度の重点施策の概要について、第4次総合計画の将来都市像実現のための6つの柱に沿って紹介します。

1. 健康福祉都市をめざして

保健に関する施策として、出産後、家族などから十分な家事、育児などの援助が受けられず、育児支援を特に要する家庭に、母子への心身のケアや育児のサポートなどを行うことで、産後の生活を支援する産後ケア事業を引き続き行います。

医療に関する施策として、市内で看護師などとして働く意思がある人への修学資金貸付や、東京女子医科大学附属八千代医療センターの整備・運営などへの財政支援を引き続き行います。

児童福祉に関する施策では、保育環境の整備のため、米本南保育園耐震改修工事を実施します。また、待機児童対策として、民間保育園等の施設整備への補助を行います(※1)。

障害者保健福祉サービスの充実策として、障害者の日常や社会生活を総合的に支援するため、第5期障害福祉計画を策定するほか、障害者福祉施設の整備費用への補助を行います。

※1 修正可決後の説明です。



▲第2病棟が完成した八千代医療センター

2. 教育文化都市をめざして

教育環境の整備として、八千代台西小学校屋上の防水とベランダ手すりなどの改修工事を行います。

生涯学習・文化の施策として、新たに勝田台図書館の管理運営に指定管理者制度を導入し、効率的・効果的な図書館の管理・運営を行い、図書館サービスの向上を図ります。

3. 環境共生都市をめざして

環境との共生・保全に関する施策として、住宅用太陽光発電設備・家庭用燃料電池システム・太陽熱

利用システムを設置する人への補助や、自然環境の保全・再生として、ほたるの里や谷津・里山の保全、整備を引き続き行います。

4. 安心安全都市をめざして

災害応急対策の充実として、防災行政用無線固定系のデジタル化再整備に係る工事を行います。

消防体制の充実として、消防ポンプ自動車などを2台、高度救命資機材を搭載した高規格救急自動車を1台、消防団用消防ポンプ自動車を2台更新します。

5. 快適生活都市をめざして

総合交通に関する施策として、高齢者、障害者などの移動の円滑化を図るため、京成電鉄株式会社が行う京成大和田駅バリアフリー化設備整備への補助を引き続き行います。

東葉高速鉄道株式会社の経営を支援するため、国・千葉県・船橋市・八千代市による利子補給を行うほか、同社が実施する耐震対策事業に対し、国と自治体が協調し補助を引き続き行います。

都市計画に関する施策として、地域のコーディネーターとして「まちづくりマネージャー」を配置し、京成沿線における市街地の活性化を図ります。また、市制施行50周年記念事業として、市民の市への愛着や景観への意識向上を図るため、「景観フォトコンテスト」を新たに実施します。

公園・緑地に関する施策として、緑化を促進し、市の花であるバラを普及・啓発するため、市立小学校新入生にミニバラ苗の配布を新たに行います。

住宅に関する施策として、住生活の安定や向上の促進に関する施策を計画的に行うため、住生活基本計画策定に係る基礎調査を新たに行います。

6. 産業活力都市をめざして

農業に関する施策では、市制施行50周年記念事業として、市内農産物直売所の位置や概要などのマップを作ります。

商工業に関する施策では、商店街に共同施設を設置する経費に対し、引き続き補助するほか、街路灯のLED化改修などへの補助を新たに行います。

観光に関する施策では、市制施行50周年記念事業



▲今年は八千代ふるさと親子祭を拡大して行います

として、市内公共施設などを巡るスタンプラリーを新たに実施。また、同記念事業として規模を拡大して行う八千代ふるさと親子祭のほか、八千代どんと祭、源右衛門祭に対して引き続き支援します。

計画の推進のために

働く意欲があるものの、就労できない障害者を一定期間非常勤職員として採用し、社会人としての行動を修得させ、就労に結び付けようと「チャレンジドオフィスやちよ」を新たに開設しました。

市制施行50周年記念事業として、市の知名度・イメージアップを図るため、東葉高速鉄道のラッピング列車を運行します。また、2020年東京オリンピック・パラリンピックに向け、大会を契機としたまちづくり事業を推進します。そのほか、市が保有する公共施設を総合的に企画・管理し活用するとともに、新庁舎の整備に当たり、専門家による会議や整備手法などの調査・検討を引き続き行います。



▲東葉高速線 開業20周年ラッピング列車

30ℓ・40ℓ用有料指定ごみ袋のお詫び・交換

2月15日号でお知らせしたとおり、昨年5月～10月製造分(外装袋裏面の製造年月日(6桁の数字)シール参照)の一般廃棄物収集指定袋(30ℓと40ℓの可燃ごみ専用袋)の一部に、広げた際、縦に裂けやすいものがありました。裂けた袋は交換しますので、クリーン推進課までご連絡ください。ご迷惑をおかけしましたことを、深くお詫びします。

不法投棄通報受付専用電話 粗大ごみ受付専用電話

フリーダイヤル(ファクス兼用) (収集依頼受付・要予約)
 やちよし ゴミゼロ
0120-844-530 **483-4506**
 平日9時～16時30分
 (祝日を除く)

コース	該当地域	指定袋使用		資源物		コース	該当地域	指定袋使用		資源物	
		有害ごみ 燃み	可燃ごみ	缶びん ペット ボトル類	紙布 バック 紙類			有害ごみ 燃み	可燃ごみ	缶びん ペット ボトル類	紙布 バック 紙類
4月の資源物・ごみ収集日	1 大和田(成田街道南側) 村上(3200・3300・3500番台の成田街道南側) 萱田町(成田街道南側) 大和田新田(県道幕張八千代線から東側) 高津(県道幕張八千代線から東側)	4(火) 18(火)	月・水・金	木	土 29日は休み	9 萱田町・萱田・大和田(成田街道北側から東葉高速線南側)、村上(成田街道北側で新川西側)、大和田新田(300・400・500・700番台の成田街道北側から東葉高速線南側)、ゆりのき台1・2丁目	6(木) 20(木)	月・水・金	火	土 29日は休み	
	2 八千代台北	11(火) 25(火)				10 高津(県道幕張八千代線から西側)、高津東大和田新田(100・200番台の成田街道南側で県道幕張八千代線より西側)	13(木) 27(木)				
	3 八千代台西、八千代台南	4(火) 18(火)				11 高津団地 大和田新田(1～99番地の成田街道南側)	6(木) 20(木)				
	4 八千代台東	11(火) 25(火)				12 大和田新田(900・1000・1100番台の成田街道北側から東葉高速線南側)、緑が丘2～4丁目	13(木) 27(木)				
	5 上高野	5(水) 19(水)	火・木・土 29日は休み	金	月	13 勝田台	7(金) 21(金)	火・木・土 29日は休み	水	月	
	6 村上団地	12(水) 26(水)				14 勝田台南、勝田、ゆりのき台3～8丁目、麦丸、萱田町(500番台を除く東葉高速線北側) 萱田(東葉高速線北側)	14(金) 28(金)				
	7 村上(新川の東側)、村上南、下市場、勝田台北	5(水) 19(水)				15 萱田町(500番台の東葉高速線北側)、大和田新田(東葉高速線北側) 緑が丘1・5丁目、吉橋、尾崎	7(金) 21(金)				
	8 神野、保品、下高野、米本、米本団地、堀ノ内	12(水) 26(水)				16 真木野、小池、佐山、平戸、神久保、島田台、島田、桑橋、桑納、大学町	14(金) 28(金)				

◆お問い合わせは、クリーン推進課 483-1151 または 清掃センター 483-4521へ

総合生涯学習プラザ開館10周年・市制施行50周年記念

『生涯学習フェスティバル』

～学び・伝えゆく未来に向けて～

いつでも、どこでも、だれでもが気軽に利用でき、スポーツやレクリエーション活動を通して余暇を健康的に過ごすことができる施設として、平成19年4月1日に開館した総合生涯学習プラザは、今年で10周年を迎えました。本市が市制施行50周年という大きな節目を迎えたことと併せ、『生涯学習フェスティバル』を開催します。

女子水球の日本代表を多く輩出する、秀明大学女子水球部の加藤英雄監督と学生による水球に親しむ教室をはじめ、数日にわたり各種イベントを実施します。ぜひご参加ください。



日程	時間	イベント名・場所	内容	申し込み ★印以外は生涯学習振興課へ
4月16日 (日)	9時5分～9時35分	式典 【1階 学習相談・情報提供コーナー】	秀明大学女子水球部の加藤監督による講演を実施	観覧自由
	9時40分～11時30分 ※参加者は9時15分に集合	秀明大学女子水球部と加藤監督による「水球」指導とアクアゲーム 【1階 プール】	秀明大学女子水球部の加藤監督と学生による水球に親しむ教室	募集中[3月15日号掲載] 小学2年～6年生のバタ足、ポビングができる人対象。先着36人。電話で申し込み。
	13時～16時	ふれあい教室(実技と展示) 【2階 多目的ホール】	世代間・地域間交流を目的として地域ボランティアの人が指導者となり、折り紙、紙工芸、わら工芸、日本の伝統文化(叶結び)の実技体験と展示 ※5月1日(月)まで、1階学習相談・情報提供コーナーで展示	募集中[3月15日号掲載] 小学生対象(わら工芸をする小学3年生以下は保護者同伴) 先着50人。300円。電話で申し込み。
5月13日 (土)	9時45分～10時45分	かけっこ教室 【2階 アリーナ】	運動会を目前に控え、かけっこのフォームや重心のかけ方など、遊びを交えた練習を実施	4月17日(月)募集開始(予定) 詳しくは4月15日号に掲載
6月10日 (土)	9時～17時	八千代市少年少女空手道記念大会 【2階 アリーナ】	2020年東京オリンピックで空手が新種目として追加されたことを記念し、幼児から中学生まで参加できる市民の大会を八千代市空手道連盟により実施※形競技と組手競技	★詳しくは八千代市空手道連盟・廣畑 ☎080-3253-1729へお問い合わせください。※観覧自由
	9時30分～11時	水中運動会 【1階 プール】	小学生を対象にチーム対抗の競技(玉入れ、綱引き、浮島リレーなど)を実施	5月15日(月)募集開始(予定) 詳しくは5月15日号に掲載
	10時～12時	「伝統文化親子教室」子どもいけばな教室と展示発表 【1階 学習相談・情報提供コーナー】	子どもたちが伝統文化・生活文化を体験・修得し、次世代へ継承することを目的として、村上伝統文化親子教室実行委員会(鈴木佐恵子委員長)による生け花の実技・指導を披露 ※作品は、翌日16時まで、1階学習相談・情報提供コーナーで展示発表	★詳しくは5月15日号でお知らせ予定
	13時～16時30分	「八千代の文化財」講演会と展示～八千代・学びの原点は「かやた」にあった～ 【2階 多目的ホール】	八千代市文化財審議会会長(阪田正一氏)による記念講演と郷土博物館による映写 ※同日9時から翌日15時まで、3階第2研修室で本市文化財を展示	5月15日(月)募集開始(予定) 詳しくは5月15日号に掲載 ※展示は観覧自由
6月11日 (日)	10時～11時30分	子どもから大人まで、一緒に楽しむ物語と音楽の世界「サウンドオブミュージック」 【2階 多目的ホール】	音楽の生演奏と語りにより物語を読み聞かせる活動をするボランティアグループ「ザ・チョークディー」による音楽イベント ※菅原さおりさん(「劇団四季」出身)とのコラボ	5月15日(月)募集開始(予定) 詳しくは5月15日号に掲載
	14時～15時30分	八千代少年少女合唱団によるコンサート 【2階 多目的ホール】	合唱を通じて青少年の健全な育成と地域の音楽文化の向上のために40年間活動する「八千代少年少女合唱団」による音楽イベント	5月15日(月)募集開始(予定) 詳しくは5月15日号に掲載

※この他、生涯学習ボランティアバンク講師登録者を活用した事業を予定しています。
 ※1階プールと学習相談・情報提供コーナーは、イベント開催時間とその前後の時間帯における一般利用ができません。詳しくはお問い合わせください。
 ※駐車場は2時間まで無料。以降30分ごとに100円かかります。イベント実施日は、駐車場の混雑が予想されますので、できるだけ公共交通機関をご利用ください。

【問い合わせ】

生涯学習振興課 ☎481-0309

広告

広告

市立小・中学校のプールを夏休みに開放します

市立小・中学校のプールを責任者の明確な団体に開放します。説明会を5月9日(火)午後2時から教育委員会庁舎第1・2会議室で開催します。希望する団体は必ず参加してください。

なお、耐震工事などの都合で夏休み中にプールが使用できない場合もあります。説明会に参加する前に、必ず各学校と使用の可否や使用方法などを確認してください。

▶期間 7月21日(金)～8月31日(土)(土曜・日曜日、祝日を除く) ▶申し込み 説明会で配布する申請書を5月31日(水)までに文化・スポーツ課へ持参 (文化・スポーツ課)

イノシシを捕獲しています

市北部の阿蘇・睦地区で、イノシシによる農作物などへの被害が発生しています。そのため、習志野八千代猟友会が「くくりわな」を設置して捕獲を行っています。イノシシを目撃した場合は農政課☎483-1151までご連絡ください。また、わなに掛かったイノシシを発見した場合は、絶対に近づかないでください。

▶捕獲地域 上高野・下高野・米本・保品・神野・桑納・桑橋地区 (ただし、私有地・農地内に限る) (農政課)



住宅用省エネルギー設備などの設置費用一部補助申請を5月10日(水)から受付開始

住宅用省エネルギー設備などをこれから設置し、30年2月28日(火)までに実績報告を提出できる人に費用の一部を補助します。5月10日(水)から先着で申請の受け付けを開始し、予算額に達した時点で終了になります。今年度から補助対象の条件が変わりますのでご注意ください。詳しくは、環境政策室へお問い合わせください。

▶対象設備/補助金額 ①太陽光発電設備/太陽電池モジュールの公称最大出力合計値1kwあたり2万円(上限9万円) ※既築住宅(建築工事が完了している住宅)でありエネルギー管理システム(HEMS)または蓄電システムを設置すること(太陽光発電システムが設置された建売住宅を購入した場合は補助対象外)

②家庭用燃料電池システム(エネファーム)/1設備あたり10万円 ③定置用リチウムイオン蓄電システム/1設備あたり10万円 ④太陽熱利用システム(自然循環型は対象外)/1設備あたり5万円 ▶申し込み 所定の申請書類を市役所環境政策室へ持参(代理申請可)。受け付けは、土曜・日曜日、祝日、年末年始を除く午前8時30分～午後5時。必ず工事着工日または建売住宅の引き渡しの14日前(土曜・日曜日、祝日、年末年始を除く)までに申請してください。ただし、建売住宅は4月以降に契約したものに限り、申請書類は同室窓口で配布するほか、市HPからダウンロードもできます。

※添付書類は昨年度と異なります。書類などに不足や不備がある場合は受理できません。同室で配布する「ご案内」や市HPで対象要件などを必ず確認してください。(環境政策室)

選挙シリーズ①

政治活動用ポスターの掲示制限

候補者などの氏名・後援団体の名称が表示されている政治活動用ポスターのうち、次のものは掲示することができません。

▶ベニヤ板やプラスチック板などで裏打ちされているもの ▶「〇〇後援会の家」「△△後援会会員証」など事務所や連絡所、また後援団体の構成員であることが表示されているもの ▶掲示責任者と印刷者の氏名・住所が記載されていないもの

候補者・後援団体などのポスターは任期満了の6か月前の日から選挙期日までの間、当該選挙

区内には掲示できません。

政党などの政治活動用ポスターについては、選挙前の掲示制限はありませんが、氏名や、氏名が類推されるような事項を記載された人が候補者となったときは、候補者となった日のうちに当該選挙区内において撤去しなければなりません。

■八千代市長選挙は5月21日(日)投票日

立候補予定者説明会は、4月14日(金)午後1時30分から市役所4階第1委員会室で開催します。(選挙管理委員会事務局)



地域猫不妊去勢等手術費用の一部を助成します

地域猫とは、エサやふん尿の管理、不妊・去勢手術の徹底など地域のルールに基づいて適切に管理された、飼い主のいない猫のことです。

八千代市に登録している、地域猫活動団体に対し、団体が管理している地域猫への不妊・去勢等手術費用の一部を助成します。個人は対象としません。

▶助成限度額 猫1匹につき、オス5,000円、メス1万円まで

▶申請方法 4月3日(月)～9月29日(金)(土曜・日曜日、祝日を除く)に、市役所環境政策室で受け付け。先着順で予算枠に達した時点で終了

▶対象 次のすべての条件を満たす団体と猫が対象です。

【団体】八千代市地域猫活動団体として事前に

申請し、登録された団体(すでに登録のある団体は申請不要) ※団体登録要件 ⑦同一の世帯に属さない3人以上で構成されている ⑧代表者が市内に住んでいる(申請時には確認できるものを持参) ⑨地域猫活動に係る地域が市内である ⑩地域猫活動に係る地域に属する自治会や土地所有者などの同意を得て、住民などにその活動の周知を行っている

【猫】⑪飼い主のいない猫で、申請団体により管理されている猫 ⑫これから不妊・去勢などの手術を受け、耳先をV字にカットさせる猫 ※助成を受けるためには、手術前に団体登録と交付申請が必要となりますので、ご注意ください。申請時の注意事項や添付書類など、詳しくは環境政策室へお問い合わせください。

市内中小事業者を対象に創業者継続応援資金を新設

市では、市内中小事業者が経営上必要とする資金の調達を円滑にするため、市内取扱金融機関を通じた低利の融資制度を設けています。通常の事業資金とは別に、4月1日からは新たに「創業者継続応援資金」を創設し、創業後1年以上5年未満の事業者を対象に融資申込可能枠を拡大しています。ぜひご利用ください。

内容など詳しくは、市HPをご覧ください。商工課へお問い合わせください。

4月6日(木)から春の全国交通安全運動～おともだちむこうにいてもみぎひだり～



春の入学シーズンは子どもの交通事故が増える時期です。また、高齢者の歩行中の事故も多く発生しています。交通安全の意識を高め、交通死亡事故ゼロを目指しましょう。

■春の交通安全キャンペーン

▶日時 4月8日(土)午前9時30分～11時15分 ▶場所 イオンモール八千代緑が丘アゼリア広場 ▶内容 出動式、八千代東高校による吹奏楽の演奏、交通安全啓発物資の配布など ※変更する場合があります。(生活安全課・八千代警察署交通課)

広告

広告

情報ぎゅらりー

市役所 〒276-8501 大和田新田 312-5
☎483-1151 (代表)

就学援助制度の利用を

就学援助制度は、経済的な理由で小・中学校に就学することが困難な児童・生徒に、学用品費、新入学用品費、学校給食費、校外活動費、修学旅行費、医療費などを支給し、保護者の教育費の負担を軽減する制度です。ただし、世帯の前年の合計収入などによる制限があります。詳しくは各小・中学校へ。(学務課)



障害年金の無料個別相談会

29年度から毎月1回、社会保険労務士による障害年金に関する個別相談会を実施します。市内在住か在勤の人対象。完全予約制。

▶日時 第2火曜日午後1時～5時。午後4時30分まで受け付け ▶場所 障害者福祉センター ▶申し込み 電話でNPO法人みんなでサポートちよ ☎070-1541-7661へ (国保年金課)

固定資産課税台帳に価格を登録

29年度の固定資産の価格などを固定資産課税台帳に登録しました。新たに登録された価格などの閲覧や証明書の取得ができます。

▶対象者と持ち物 【納税義務者かその同一世帯の親族と納税管理人】身分証明書(運転免許証など) 【賃借人】賃貸借契約書、身分証明書 【固定資産の処分の権利を持つ人】権利を証明できる書類、身分証明書 【代理人】委任状、身分証明書 ▶場所 資産税課 (資産税課)

固定資産価格の縦覧

市内に固定資産を所有する納税者は、29年度土地価格等縦覧帳簿・家屋価格等縦覧帳簿を縦覧し、所有している固定資産の価格が適正であるか、他と比較できます。

▶縦覧期間 4月3日(月)～5月1日(月)午前8時30分～午後5時(土曜・日曜日、祝日を除く) ▶対象者と持ち物 【納税者か納税管理人】身分証明書(運転免許証など) 【代理人】委任状、身分証明書 ▶場所 資産税課 (資産税課)

農地転用許可申請などの締切日が変わります

農地の売買・貸借などの許可申請と農地転用許可申請などの締切日が毎月25日(土曜・日曜日、祝日の場合はその前日)になります。市街化区域内の農地転用届出など、総会の審議を必要としない案件は、従来どおり随時受け付けます。(農業委員会事務局)

青年館が自治会の集会所に

これまで市が管理運営してきた勝田・小板橋・下町の青年館は4月1日(土)、地

元自治会の集会所となりました。今後は、勝田区、小板橋連合町会、下町町内会の各自治会が所有者となり管理運営していきます。貸し出しにつきましては、それぞれの自治会に問い合わせてください。阿蘇青年館は6月ごろまでに取り壊す予定です。(青少年課)



募集 学校司書登録者(臨時的任用職員)

小中学校の学校図書館で読書指導、授業支援、整備など。▶資格 司書教諭か図書館司書、または教員免許取得者(市内在住者を優先) ▶勤務地 市内の小・中学校 ▶申し込み 電話で教育委員会指導課 ☎481-0301へ

4月の休日開庁

- 戸籍住民課の窓口(1階) 9日(日)午前8時30分～正午 ※取り扱いできない業務もあります。
- 納税相談(3階) ●国民健康保険料・後期高齢者医療保険料の相談(1階) 30日(日)午前9時～午後4時

4月の献血

●8日(土)午前10時～11時45分・午後1時～4時、総合運動公園多目的広場※源右衛門祭の会場で開催(八千代商工会議所・八千代ライオンズクラブ主催)

夜間・休日急病診療

◆急病のときは、まず、当番医で受診を
テレホン案内
内科系(小児科) ☎482-6870
外科系・その他の科目 ☎482-6871
歯科 ☎482-6872
※小児科・その他の科目・歯科は、日曜・祝日・年末年始の8:30～17:00のみ
つながらないときは、市役所☎483-1151か消防本部☎459-2441へ。当番医は、市ホームページでも見られます
やちよ夜間小児急病センター
東京女子医科大学八千代医療センター内
毎日18～23時 ☎458-6090
※23時以降は☎450-6000へ
こども急病電話相談
お子さんの急病時、受診が必要か判断に迷うなどに看護師や小児科医が相談に応じます。
毎日19～翌朝6時 局番なしの☎#8000
※ダイヤル回線、IP電話、光回線からは☎043-242-9939へ

保健

保健センター
〒276-0042 ゆりのき台2-10
母子保健課 ☎486-7250
健康づくり課 ☎483-4646

母子保健課 プレママ教室

同じ頃に出産を迎える妊婦さん同士で友達づくりをしませんか。助産師による妊婦体操、妊婦さんの食事と離乳食、お口の健康について。先着30人。▶日時 5月18日(休)午後1時15分～4時30分。15分前から受け付け ▶場所 保健センター ▶対象 はじめて赤ちゃんを迎える人。なるべく妊娠7か月前後を目安に受講を。2人目以降の場合は要相談 ▶申し込み 電話で母子保健課へ

マタニティ広場

妊婦さんや先輩ママとの交流会。先輩ママは赤ちゃんも連れてきます。出産準備や分娩のこと、子育てのことなどたくさん聞いて不安を解消しましょう。母子健康手帳と一緒に交付した、すすくセット内の教室案内を参考に各地域子育て支援センターへ電話で申し込んでください。

■5月の日程 2日(火)・あいあい(八千代台南保育園内)、17日(水)・緑が丘公民館(問い合わせは高津南保育園内のこあらへ)、23日(火)・たんばぼ(村上北保育園内)

パパとママの子育て教室(半日コース)

赤ちゃんのいる生活をイメージしてみませんか。赤ちゃん人形を使ったお風呂の入れ方、オムツの替え方の実習。夫婦で協力するためにパパ同士・ママ同士での話し合いも。先着30組。

▶日時 5月20日(土)午前9時30分～正午、午後1時30分～4時のいずれか。15分前から受け付け ▶場所 保健センター ▶対象 初めて赤ちゃんを迎える夫婦。なるべく妊娠7か月前後を目安に受講を ▶申し込み 電話で母子保健課へ

1歳6か月児歯科健診

むし歯予防のために歯科健診や歯みがきの相談などを行います。対象者に

収納事務委託に関する公表

- ふるさと納税寄附金収納事務委託 ▶収納委託する料金 ふるさと納税寄附金 ▶委託先 株式会社さとふる (総合企画課)
- 八千代市公金収納事務委託 ▶収納委託する料金 市民税・県民税、法人市民税、固定資産税・都市計画税、軽自動車税、市たばこ税、入湯税、芝生墓地管理料、市営住宅使用料、保育園保育料、学童保育料、国民健康保険料、国民健康保険料、後期高齢者医療保険料、介護保険料(芝生墓地管理料・市営住宅使用料は自動払込みのみ) ▶委託先 株式会社ゆうちょ銀行(納税課・国保年金課・長寿支援課・子育て支援課・健康福祉課)、株式会社エヌ・ティ・ティ・データ、コミュニティ・ストア、サークルK、サンクス、スリーエフ、セーブオン、セブン・イレブン、デイリーヤマザキ、ファミリーマート、ポプラグループ、ミニストップ、ヤマザキデイリーストアー、ローソン、MMK設置店(納税課・国保年金課・長寿支援課)
- ふれあいプラザ収納事務委託 ▶収納委託する料金 ふれあいプラザ使用料 ▶委託先 八千代未来創造グループ (健康福祉課)
- 一般廃棄物処理手数料収納事務委託 ▶収納委託する料金 一般廃棄物処理等手数料(指定ごみ袋分) ▶委託先 一般廃棄物収集指定袋取扱店156店舗 ※詳しくは市HPに掲載(クリーン推進課)
- 粗大ごみ処理手数料収納事務委託 ▶収納委託する料金 粗大ごみ処理手数料 ▶委託先 粗大ごみ処理券取扱店89店舗 ※詳しくは市HPに掲載(クリーン推進課)
- やちよ農業交流センター収納事務委託 ▶収納委託する料金 やちよ農業交流センター第1研修室、第2研修室及び調理実習室使用料 ▶委託先 やちよリーダーファーマーズ(農政課)
- 市営自転車駐車場手数料等収納事務業務委託

委託期間は、いずれも4月1日～平成30年3月31日です。

- 託 ▶収納委託する料金 市営自転車駐車場整理手数料及び市営駐車場使用料 ▶委託先 公益社団法人八千代市シルバー人材センター(土木維持課)
- 総合生涯学習プラザ収納事務委託 ▶収納委託する料金 総合生涯学習プラザ使用料・自動車駐車場使用料 ▶委託先 八千代ゆりのき台PFI株式会社(総合生涯学習プラザ)
- 市民ギャラリー収納事務委託 ▶収納委託する料金 市民ギャラリー使用料 ▶委託先 オーエンス・TRCグループ(文化・スポーツ課)
- 市民会館・文化センター収納事務委託 ▶収納委託する料金 市民会館・文化センター使用料 ▶委託先 公益財団法人八千代市文化・スポーツ振興財団(文化・スポーツ課)
- 有料公園施設等収納事務委託 ▶収納委託する料金 八千代総合運動公園市民体育館、八千代総合運動公園野球場、八千代総合運動公園庭球場、萱田地区公園野球場、萱田地区公園庭球場、村上第1公園庭球場、八千代台近隣公園小体育館使用料 ▶委託先 公益財団法人八千代市文化・スポーツ振興財団(文化・スポーツ課)
- 勝田台中央公園小体育館収納事務委託 ▶収納委託する料金 勝田台中央公園小体育館使用料 ▶委託先 株式会社セイウン(文化・スポーツ課)
- 総合グラウンド収納事務委託 ▶収納委託する料金 総合グラウンド使用料 ▶委託先 八千代市文化・スポーツ振興財団 八千代市体育協会共同事業体(文化・スポーツ課)
- 八千代市水道料金等収納事務委託 ▶収納委託する料金 水道料金・下水道使用料 ▶委託先 株式会社ゆうちょ銀行さいたま支店(給排水相談課)

4月の相談案内

※祝日はお休みです。

消費生活相談	高齢者総合相談	福祉総合相談	ご人権・相談	地域職業相談室	行政相談	登記・測量相談	行政書士相談	予約制				
								税務相談	法律相談			
月(金曜日) 139時～1612時	月～金曜日 8時30分～17時 地域包括支援センター	月(金曜日) 8時30分～17時	13日(木) 13時～16時	月(金曜日) 9時～17時	17日(月) 13時～16時	21日(金) 13時～16時	13日(木) 13時～16時	20日(水) 13時～16時	24日(日) 9時30分～15時	21日(金) 9時～11時	14日(火) 17時～19時	4日(火) 11時～13時
☎483(5)0559	☎488(8)51	☎488(3)0831	☎488(3)0831	☎488(3)0831	☎488(3)0831	☎488(3)0831	☎488(3)0831	☎488(3)0831	☎488(3)0831	☎488(3)0831	☎488(3)0831	☎488(3)0831

は個別に通知します。

▶日時 4月18日(火)・21日(金)・24日(月)、5月17日(水)・26日(金)。受け付けは午後1時～1時30分。所要時間は約90分 ▶場所 保健センター ▶対象 27年6月・7月生まれ ※通知の日程で都合の悪い場合や通知が届いていない人は、電話で母子保健課へ

2歳6か月児歯科健診(予約制)

歯科医師による健診や相談、歯科衛生士の歯みがき実習を行います。

▶日時 5月16日(火)・25日(木)、6月9日(金)。受け付けは午後1時～1時30分 ▶場所 保健センター ▶対象 26年11月生まれ ▶申し込み 健診日の1週間前までに電話で母子保健課へ

ロタウイルス予防接種費用の一部を助成

この予防接種は任意予防接種です。効果と副反応をよく理解した上で接種してください。ワクチンは2種類ありますが、必ず同じワクチンで接種してください。いずれも1回目の接種は生後15週未満まで。

▶ワクチン名/助成額 ①ロタリックス(2回接種)/1回4,500円を助成 ②ロタテック(3回接種)/1回3,000円を助成。接種費用から助成額を引いた額を医療機関へお支払いください ▶実施期間 4月1日～30年3月31日 ▶接種方法 個別接種。市内委託医療機関以外での接種は助成の対象になりません。詳しくは市HPをご覧ください

妊婦健康診査公費負担額変更

4月1日(土)から妊婦健康診査の公費負担額が変わります。お持ちの妊婦健康診査受診票の標記が旧金額のものも、4月1日(土)からは次の金額が適用となります。手続きは不要。

健診区分	旧	新
A票3	15,000円	16,500円
C-1票(K、G、M、6、7、8、9)	4,000円	4,500円

健康づくり課 習志野健康福祉センターから

■HIV抗体検査と肝炎検査(予約制) HIV抗体検査と同時に梅毒・クラミ

ジア・B型肝炎・C型肝炎の検査も可能。肝炎のみの検査も可。検査は無料・匿名。結果は原則、口頭で。▶日時 4月6日(木)午後1時～2時、午後5時15分～6時15分、20日(木)午後1時～2時、5月18日(木)午後1時～2時 ▶場所 習志野健康福祉センター ▶申し込み 疾病対策課 475-5154へ。2週間前から受け付け

■精神保健福祉相談(予約制) 精神疾患や心の健康について、精神科医が相談をお受けします。▶日時/場所 5月2日(火)午後2時から/八千代市障害者福祉センター、5月9日(火)午後2時から/習志野健康福祉センター ▶申し込み 地域保健課 475-5152へ



■ピアサポート相談(予約制) 精神疾患による悩みなどについて、精神障害を経験した当事者が相談をお受けします。▶日時 5月16日(火)午前9時15分から ▶場所 習志野健康福祉センター ▶申し込み 地域保健課 475-5152へ

■子育て相談(予約制) お子さんの発達面や、子育てに関する悩みなどについて、臨床心理士が相談をお受けします。▶日時 5月12日(金)午前9時15分から ▶場所 習志野健康福祉センター ▶申し込み 地域保健課 475-5153へ

■国民生活基礎調査にご協力を 国民生活基礎調査が全国で実施されます。本市でも一部が調査対象地区になりました。この調査は6月に予定されていますが、その準備として4月下旬から予備調査が実施されます。調査員が伺った際は、ご協力をお願いします。問い合わせは、企画課 475-5151へ。



春季ソフトバレーボール大会

八千代市スポーツ推進委員協議会主催。18歳以上対象。混合Aの部、混合Bの部、レディースの部 時5月27日(土)午前9時から受け付け 所市民体育館 費一人500円 申5月19日(金)必着で、所定の申込用紙を〒276-0007桑橋847村山 485-1329へ郵送 (文化・スポーツ課)



生涯学習

特に表示されていないものは受講無料です。詳しくは各主催者に問い合わせください。

公民館 八千代台公民館 483-5553 ◆おはなしと映画の会 パネルシアター、素話、季節の歌、工作など。幼児～小学生対象 時4月8日(土)午前10時30分～11時45分 申当日直接同館へ

図書館 緑が丘図書館 489-4946 ◆こどもえいが会「アルプスの少女ハイジ」 先着90人 時4月15日(土)午前10時から 所緑が丘プラザ 申当日直接同館へ

◆大人映画会「ゴースト/ニューヨークの幻」 中学生以上対象。先着90人 時4月15日(土)午後2時から 所緑が丘プラザ 申当日直接同館へ

◆動物画家藪内正幸氏原画展 時4月6日(木)～22日(土)午前9時～午後7時(2階の展示と土曜・日曜日は午後5時まで)。月曜休館

◆講演会「稀代の動物画家 藪内正幸について」 類まれな才能と人物像、絵の魅力など。小学生以上対象。先着90人 時4月22日(土)午後2時から 所緑が丘プラザ 申4月8日(土)午前9時から電話か直接同館窓口へ

郷土博物館 郷土博物館 484-9011 ◆第1回企画展「村絵図でたどる八千代」 変わらない場所や失われた場所を紹介しながら、江戸時代の村絵図を読み解きます 時4月29日(祝)～6月18日(日)

文化伝承館 文化伝承館 458-1700 ◆紙芝居と昔話の会 八千代の昔話をもとに子ど

市民体育大会

【卓球】 市内在住か在勤・在学・八千代市卓球連盟加入者対象。一般男子(S)、一般女子(W)、シニア男女50歳以上(S)、グランドシニア男女60歳以上・70歳以上(W)、中学生(S)。リーグ戦後、順位別トーナメント戦(中学生はトーナメント戦のみ) 時5月28日(日)午前9時開会 所市民体育館 費中学生400円、一般600円 申4月28日(金)必着で、はがきを〒276-0042ゆりのき台7-17-1徳永 484-3051へ郵送。市卓球連盟HPでも申し込み可

ミニガイド

もたちが作った紙芝居を楽しめます。幼児以上対象 時毎月第1・3水曜日(5月3日、8月16日、10月4日、30年1月3日、3月21日を除く)午後2時～3時30分 申当日直接同館へ

講座・教室 消防本部警防課 459-7804 ◆普通救命講習(成人) AEDを含む心肺蘇生法など。修了者には「普通救命講習修了証」を交付。市内在住か在勤・在学の人対象。先着20人。申込者が少数の時は中止の場合あり 時4月23日(日)午前9時～正午 所中央消防署 費540円(教本代など) 申4月14日(金)までに電話で同課へ(平日午前9時～午後5時)

催し EVENT 教育総務課 481-0304 ◆八千代市制施行50周年記念出土文化財展示会 市内の発掘調査の歴史を振り返り、代表的な遺跡や出土品を紹介 時4月8日(土)・9日(日)午前9時～午後5時 所オーエンス八千代市民ギャラリー ◆千葉県指定文化財木造釈迦如来立像の公開 千葉県指定文化財木造釈迦如来立像は普段非公開で、1年に1度、正覚院の花祭りの日に公開されます 時4月8日(土)午前10時～午後5時 所正覚院釈迦堂

オーエンス八千代市民ギャラリー 406-4116 ◆デッサン教室 鉛筆と木炭デッサンの教室。18歳以上対象。先着15人。汚れてもよい服装 時4月11日(火)午前10時～正午 費1,300円 申電話か直接同館窓口へ ◆だがしや楽校 工作遊びの教室。大きな鯉のぼりをみんなで作ります。小学生以上対象(小学2年生以下は保護者同伴) 先着15人。汚れてもよい服装で 時4月23日(日)午後1時～3時 申電話か直接同館窓口へ

総合グラウンド 484-4222 ◆ファミリースポーツフェスティバル(わんぱく運動会) 100歳リレー、障害物競走、玉入れ、綱引き、体力測定など。景品もあります。雨天中止。市内在住か在勤・在学の人対象。個人での参加も可。中学生以下は保護者同伴。先着200人 時5月4日(祝)9時30分～午後0時30分(9時10分から受け付け) 費1グループ(2人以上)1,000円、個人500円(保険料含む) 申4月28日(金)までに電話かメールで同グラウンド field@ycp.or.jpへ。メールは件名を「ファミリースポーツフェスティバル」とし、代表者の住所、氏名、電話番号、参加人数を記載。火曜休業日

八千代市レクリエーション協会から

【ぐるっと散策☆時平4社巡り】 下総三山の七年祭りに関わりが深い時平神社4社を巡る 時4月25日(火)午前9時から 所大和田駅集合、八千代中央駅解散 費500円 申4月18日(火)までに同協会・菅野 483-5433へ

【ぐるっと散策☆花巡り】 トチノキの花に舞うハナバチやオオムラサキツツジの蜜を吸うチョウを探す 時5月30日(火)午前9時から 所村上駅集合、八千代中央駅解散 費500円 申5月23日(火)までに同協会・菅野 483-5433へ

■4月の習志野演習場訓練日程 気象条件などにより一部変更または中止する場合があります。【落下傘降下訓練】 飛行機：17日(月)・19日(水)・21日(金) 7時～21時。ヘリコプター：2日(日)・5日(水)・7日(金) 18日(火) 7時～21時。【ヘリコプター離着陸訓練】 2日(日)・5日(水)・7日(金)・18日(火)・24日(月)・25日(火) 7時～21時。最新の日程は、市HPをご覧ください。習志野駐屯地広報室 466-2141

■市身体障害者スポーツ大会実行委員会を募集 9月30日(土)に開催されるスポーツ大会の実行委員会を募集します。毎月第2・4水曜日に実行委員会を開催予定。身体障害者かボランティアで企画から当日まで協力できる人対象。申し込みは、きらめき支援センター 485-1245 485-1329へ

■東京成徳大学八千代キャンパス「TSUオープンカレッジ」2017春期 ①韓国語中級(前期)・全10回。先着15人。5月17日、7月19日の毎週水曜日13時～14時30分。2万円。②建國神話からみた日本と朝鮮。両コース合わせて先着20人。【A概説コース】全5回/5月11日・25日、6月8日・22日、7月6日のいずれも木曜日10時40分～12時10分。1万円。【B購読コース】全5回/5月18日、6月1日・15日・29日、7月13日のいずれも木曜日10時40分～12時10分。1万円。(両コースの場合は2万円) ③ソーシャルワークのアクセスメントー共感的理解を基にした支援をするために！2日間。相談支援、ケアプラン等作成業務従事者(経験2年以上)対象。先着20人。6月17日、7月1日のいずれも土曜日13時～16時10分。8,000円。

申し込みは、4月15日(土)必着で、電話、ファクス、メールのいずれかの方法で、住所氏名年齢電話番号・希望講座名を記入の上、同大学八千代キャンパス 488-0710 3 488(488)7104 tsu-opencollege@tsu.ac.jpへ

19万人のひろば

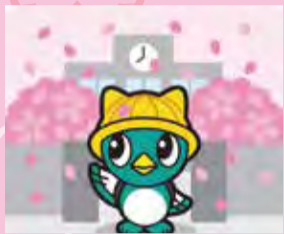

農業交流センターの講座・教室

お問い合わせは 電話 406-4778へ



◆**体内デトックス!塩抜き料理教室** 塩を全く使わずに、素材の味を引き出す料理を作ります。先着16人。エプロン、三角巾、ふきん、台ふきん、飲み物、筆記用具持参。

▶日時 4月20日(休)午前10時30分～午後1時 ▶費用 1,500円(当日持参)

▶申し込み 電話で同センターへ

◆**オーブントースターでパン作り!** 30分で失敗なし、家でも簡単に作れるパンを作ります。初心者歓迎。先着16人。

▶日時 4月26日(休)午前10時30分～午後1時 ▶費用 1,500円(当日持参)

▶申し込み 電話で同センターへ

◆**親子料理教室** 「ニンジンのポタージュ」と「鶏肉とエビのソーセージ、春キャベツとジャガイモのプレゼ添え」を作ります。先着16組32人(子どもは5歳以上対象)。エプロン、三角巾、ふきん、台ふきん、筆記用具、飲み物、子ども用の上履き持参。

▶日時 4月23日(日)午前10時30分～午後1時30分 ▶費用 1組1,800円(当日持参)

▶申し込み 電話で同センターへ

◆**家族お米作り体験** 島田地区の水田で

お米の栽培をしてみませんか。秋には新米コシヒカリ(玄米)20キログラムを持ち帰れます。先着100家族。長靴または長靴下、帽子、作業用の服、着替え、軍手、鎌、保険証など持参。

▶日時 ①田植え…5月3日(祝)(雨天の場合は4日祝) ②稲刈り…9月上旬

▶費用 1家族1万円(保険代込み)

▶申し込み 参加費を添えて直接同センターへ



募集 市民文化祭ポスターのデザイン画



9月から12月に開催する市民文化祭のポスターデザイン画を募集します。ポスターは公民館や図書館など市内各所に掲示する予定です。どなたでも応募できます。

▶**応募規定** サイズは画用紙の四つ切り(54.2cm×38.2cm)、八つ切り(38.2cm×27.1cm)に準じる大きさ。油彩、水彩、木版画、写真など画材は自由ですが、水墨画は不可。一人1点。未発表、未投稿のオリジナル作品に限ります ▶**注意事項** 「市民文化祭」のタイトルは入れないでください。応募作品は返却しません。著作権は市に帰属します ▶**応募方法** デザイン画の裏に、絵の題名、住所、氏名、年齢、電話番号を書き、5月31日(水)必着で、〒276-0045大和田138-2教育委員会庁舎内文化・スポーツ課か、〒276-0028村上2510オーエンス八千代市民ギャラリーへ郵送または直接お持ちください ▶**問い合わせ** 文化・スポーツ課 481-0305

▲去年は2作品を採用
左は鈴木佳子さん、右は石川正良さんの作品

4月23日(日)に開催 ビッグ・グリーン・アドベンチャー

今年のテーマは「～とべ!!はしれ!!集まれ ミカラム運動場～」。

今年のアスレチックやクラフト体験コーナーなど。市内在住の3歳以上の人が対象です(小学2年生以下は保護者同伴)。昼食、飲み物、筆記用具、帽子持参(雨天時は上履きも)。動きやすい服装でご参加ください。事前申し込みは不要です。当日直接会場へお越しください。駐車場はありませんので、公共交通機関をご利用ください。



▲過去の活動の様子(村上緑地公園)

りませんので、公共交通機関をご利用ください。

▶日時 4月23日(日)午前9時30分～午後3時(受け付けは午前9時から) ▶場所 村上緑地公園(雨天時は村上東小学校体育館) ▶費用 一人400円 ▶問い合わせ 八千代市少年少女交歓会 実行委員・宮本 090-3534-0597 (青少年課)

リサイクル・ガイド 消費生活センター 485-0559

●この欄のお問い合わせは、消費生活センターへ。受け付けは、土曜・日曜日、祝日を除く午前8時30分～午後5時(午後4時～5時は電話483-1151へ)。

●市内在住の人が対象です。企業・営利団体の利用はできません。

【あげます】 ▶電気丸ノコ(リョービ製) ▶ジグソー(工作器具、藤原産業製) ▶五月人形(ガラスケース付き)

【ゆずります・有料】 ▶尿取りパット(尿取回数各種、Mサイズ、30枚入り、6袋) ▶リハビリ用パンツ・おむつ(Mサイズ、若干Lサイズあり、10枚～16枚入り、6袋)

◆市役所1階ロビーのリサイクル品情報コーナーもご利用ください。また、同センターでは、食品の放射性物質検査(予約制)も行っています。

●**上方舞発表会** 市内で初めての上方舞教室の発表会です。文化伝承館主催の「子ども日舞教室」の生徒の発表会もあります。4月2日(日)13時～16時、文化伝承館。昂寿朗会・小野尾 450-4443

●**フォトU写真展「出会い・感動」** 会員の撮った写真を展示します。4月13日(木)～16日(日)10時～17時(初日は12時から、最終日は16時まで)、勝田台文化センター。写真クラブフォトU・古川 483-4719

●**ソフトテニス教室(一般)** 初心者から経験者まで参加可。市内在住か在勤の高校生以上の人が対象。先着10人。4月22日(土)13時～17時(以降、毎月1回土曜日開催)、村上第一公園テニスコート。300円。申し込みは、八千代市ソフトテニス連盟・永井 484-6981へ

●**えびね蘭展示会** 銘品、優品、新品など。八千代えびね会員の余剰株販売や山野草展も開催します。4月22日(土)・23日(日)10時～17時、ふれあいプラザ。同会・小堺 483-1571

●**親子リトミックサークル体験会** リトミックで親子スキップと音楽時間。4月24日(月)10時から 2～3歳児対象(26年4月・27年3月生まれ) ②11時から 1歳児対象(27年4月・28年3月生まれ)、市民会館。子ども1人500円。先着10組。申し込みは、親子キラキラ親子リトミック・田崎 090-1994-2995(平日17時まで)へ

●**デッサンサークル素描展** 4月26日(水)～5月1日(月)、勝田台ステーションギャラリー。デッサンサークル素描。林 485-4877

市民伝言板

農業交流センターでバーベキューの営業を開始します

新川のほとり、芝生の広がる「ふれあい広場」で、家族や友人とバーベキューを楽しみませんか。10セットまで利用できます。

▶営業日 土曜・日曜日、祝日の午前10時～午後3時。4月3日(月)～5日(水)と7月21日(金)～8月31日(木)は平日も営業。11月26日(日)まで ▶費用 1セット3,900円(6人まで。1人追加につき15歳以上600円、15歳未満300円) ▶申し込み 予約制。利用希望日の1か月前から所定の申込書に記入の上、ファクスで同センター 406-4779まで。※食材は各自で用意してください。詳しくは、同センターホームページをご覧ください。(農政課)



広報やちよは、市ホームページでも見ることができます(PDF版)